Městský úřad Jičín - odbor životního prostředí
Žižkovo náměstí 18, 506 01 Jičín, tel. 493 545 111, fax: 493 545 285, e-mail: ozp@mujicin.cz

Spis. zn.: ŽP-02/3169/2022/VoJ Jičín, dne 7.3.2022
Č.j.: MuJc/2022/6369/ZP/VoJ
MUJCX0133N8K

Oprávněná úřední osoba:

Žadatel:
Státní pozemkový úřad, Pobočka Jičín, IČO 01312774
Husinecká č.p. 1024/11a
130 00 Praha 3-Žižkov

Městský úřad Jičín - odbor životního prostředí, jako dotčený orgán příslušný podle ust. § 136 a přiměřeně podle ust. 140/1 zákona č. 500/2004 Sb., správní řád, ve znění pozdějších předpisů (dále jen "správní řád"), a podle dále uvedených ustanovení jednotlivých zvláštních zákonů, po posouzení žádosti, kterou dne 2.2.2022 podal:

Státní pozemkový úřad, Pobočka Jičín, (IČO:01312774), Husinecká č.p. 1024/11a, 130 00 Praha 3-Žižkov, který zastupuje Geocart CZ a.s., (IČO:25567179), Výstaviště č.p. 405/1, Pisárky, 603 00 Brno 3

(dále jen "žadatel"), ve věci:

„Polní cesta HC3 v k.ú. Ostružno u Jičína“

(dále jen "záměr") na pozemcích parc. č. 504/1, 923, 965 v katastrálním území Ostružno u Jičína,

I. KOORDINOVANÉ ZÁVAZNÉ STANOVISKO

Po zkoordinování požadavků na ochranu dotčených veřejných zájmů, vydává podle ustanovení § 4 odst. 2 a 7 zákona č. 183/2006 Sb., o územním plánování a stavebním řádu (stavební zákon), ve znění pozdějších předpisů (dále jen "stavební zákon") a podle ust. § 136 a ust. § 149 odst. 1 a 2 správního řádu toto

k l a d n é

koordinované závazné stanovisko pro úseky, které jako dotčený orgán hájí:

1. **Ochrana přírody a krajiny**

   Veřejné zájmy, které dotčený orgán hájí podle ust. § 76 odst. 1 písm. a), ust. § 8 odst. 6 zákona č. 114/1992 Sb., o ochraně přírody a krajiny, ve znění pozdějších předpisů, **jsou** záměrem dotčeny. Záměr je možné uskutečnit za této **podmínky:**

   - investor před vydáním stavebního povolení dodá příslušnému stavebnímu úřadu závazné stanovisko obecního úřadu Ostružno ke kácení dřevin podle ust. § 8 odst. 6 zákona č. 114/1992 Sb., o ochraně přírody a krajiny, ve znění pozdějších předpisů

2. Ochrana ovzduší

Veřejné zájmy, které dotčený orgán hájí podle ust. § 11 odst. 3, ust. § 12 odst. 1, 3 zákona č. 201/2012 Sb., o ochraně ovzduší, ve znění pozdějších předpisů, **nejsou** záměrem dotčeny a závazné stanovisko se nevydává.

3. Odpadové hospodářství

Veřejné zájmy, které dotčený orgán hájí podle ust. § 146 odst. 3 písm. a) zákona č. 541/2020 Sb., o odpadech, ve znění pozdějších předpisů, **nejsou** záměrem dotčeny a závazné stanovisko se nevydává.

4. Ochrana lesa

Veřejné zájmy, které dotčený orgán hájí podle ust. § 48 odst. 2 písm. c), ust. § 14 odst. 2 zákona č. 289/1995 Sb., o lesích a o změně a doplnění některých zákonů (dále jen „lesní zákon“), ve znění pozdějších předpisů, **nejsou** záměrem dotčeny a závazné stanovisko se nevydává.

5. Ochrana zemědělského půdního fondu

Veřejné zájmy, které dotčený orgán hájí podle ust. § 15 zákona č. 334/1992 Sb., o ochraně zemědělského půdního fondu (dále jen „zákon ZPF“), ve znění pozdějších předpisů, **nejsou** záměrem dotčeny a závazné stanovisko se nevydává.

6. Ochrana vod

Veřejné zájmy, které dotčený orgán hájí podle ust. § 104 odst. 9, ust. § 106 odst. 1 zákona č. 254/2001 Sb., o vodách a o změně některých zákonů (dále jen „vodní zákon“), ve znění pozdějších předpisů, **jsou** záměrem dotčeny. Dotčený orgán k záměru **nemá** připomínky.

7. Doprava na pozemních komunikacích

Veřejné zájmy, které dotčený orgán hájí podle z.č. 13/1997 Sb., o pozemních komunikacích - ust. § 10 odst. 5 (připojení); ust. § 32 odst. 3 (ochr. pásmo) a ust. § 40 odst. 4 písm. d) (řešení místních a účelových komunikací), **nejsou** záměrem dotčeny a závazné stanovisko se nevydává.

8. Památková péče

Veřejné zájmy, které dotčený orgán hájí podle ust. § 29 odst. 2 písm. b) a e) zákona č. 20/1987 Sb., o státní památkové péči, ve znění pozdějších předpisů, **nejsou** záměrem dotčeny a závazné stanovisko se nevydává.

9. Územní plánování

Veřejné zájmy, které dotčený orgán hájí podle ust. § 6 odst. 1 písm. e), ust. § 96b zákona č. 183/2006 Sb., o územním plánování a stavebním řádu (dále jen „stavební zákon“), ve znění pozdějších předpisů, **jsou** záměrem dotčeny. Záměr je možné uskutečnit za této **podmínky:**

- Závazné stanovisko platí 2 roky ode dne vydání.

10. Stavební úřad

Veřejné zájmy, které dotčený orgán hájí podle ust. § 94j zákona č. 183/2006 Sb., o územním plánování a stavebním řádu (dále jen „stavební zákon“), ve znění pozdějších předpisů, **nejsou** záměrem dotčeny a závazné stanovisko se nevydává.

Odůvodnění:

Dotčený orgán obdržel dne 2.2.2022 žádost o vydání koordinovaného závazného stanoviska k uvedenému záměru **„Polní cesta HC3 v k.ú. Ostružno u Jičína“.**

Popis záměru:

- Polní cesta, bude sloužit ke zpřístupnění zemědělských pozemků a krajiny - realizace plánu společných zařízení v rámci komplexních pozemkových úprav. Délka cesty: 1 038 m , šířka jízdního pásu: 4,0 m, celková šířka v koruně: 5,0 m , příčný sklon: jednostranný 2,5 % , zpevnění bude provedeno : asfaltobeton + oboustranné krajnice z asfaltového recyklátu Stavba není v rozporu s územně plánovací dokumentací. Před zahájením projekčních prací byl proveden terénní průzkum předmětné lokality v září 2021. V rámci něj bylo provedeno zaměření všech rozměrů pro řádné vypracování projektové dokumentace a byla provedena fotodokumentace. Plánovaná stavba se nenachází v záplavovém ani poddolovaném území. Při realizaci stavby dojde ke kácení zapojeného porostu dřevin s obvodem kmene ve výšce 130 cm do 80 cm na celkové ploše 1 320 m2 v trase rozšířené polní cesty a do 1 m od krajnice. Vše na parcele polní cesty p. č. 965, k.ú. Ostružno u Jičína. Odvod dešťových vod z koruny polní cesty do přilehlého zatravněného terénu bude zajištěn 2,5 % příčným sklonem. Dojde ke kácení těchto druhů dřevin: Slivoň špendlík (Prunus domestica subsp. insititia cv. 'Pomariorum' Boutigny), slivoň myrobalán (Prunus cerasifera), trnka obecná (Prunus spinosa), třešeň ptačí (Prunus avium), svída krvavá (Cornus sanguinea) bez černý (Sambucus nigra), růže šípková (Rosa canina), hloh jednosemenný (Crataegus monogyna) a jabloň domácí (Malus domestica). Dále dojde k výsadbě doprovodné aleje ve vzdálenosti 2 m od krajnice a se vzájemným rozestupem 10 m v celkovém množství 30 ks. Pro výsadbu budou použity vysokokmeny velikosti 180 - 220 cm druhu švestka domácí (Prunus domestica). Nebudou potřeba asanace ani demolice. V rámci stavby nedojde k trvalému ani dočasnému dotčení pozemků s ochranou ZPF a PUPFL. Při provádění zemních prací je uvažováno s přebytečným výkopkem, který vznikne při vyhloubení jámy pro nové konstrukční vrstvy vozovky. Tento přebytečný výkopek bude částečně využit na potřebné násypy při rozšiřování a profilování zemní pláně cesty. Zbylá kubatura bude odvezena na řízenou skládku.

Podklady pro vydání koordinovaného závazného stanoviska:

- Projektová dokumentace záměru **„Polní cesta HC3 v k.ú. Ostružno u Jičína“**, který vypracoval Ing. Vít Rybák, ze spol. Geocart a.s. (IČO: 25567179), Výstaviště 405/1, 603 00 Brno, leden/2022,

- Doplnění žádosti o vydání koordinovaného závazného stanoviska ze dne 17.02. 2022, podané na základě výzvy ze dne 14.02. 2022 vydané pod Č.j.:MuJc/2022/3169//ZP/VoJ.

- Plná moc

<u>Koordinované závazné stanovisko a vyjádření z hlediska zákona č. 541/2020 Sb., o odpadech se vydává ve smyslu stavebního zákona **pro stavební povolení** (dle podané žádosti).</u>

Dotčený orgán záměr posoudil a zjistil požadavky na ochranu dotčených veřejných zájmů chráněných podle zvláštních právních předpisů. Požadavky na různých úsecích ochrany veřejných zájmů zkoordinoval a vydal toto koordinované závazné stanovisko.

Odůvodnění pro jednotlivé úseky:

Ochrana ovzduší (k výroku č. 2)

Městský úřad Jičín, odbor životního prostředí, jako příslušný správní orgán na úseku ochrany ovzduší podle ust. § 27 odst. 1 písm. f) zákona č. 201/2012 Sb., o ochraně ovzduší vydává podle ust. § 11 odst. 3 zákona o ochraně ovzduší závazná stanoviska pro stacionární zdroje neuvedené v příloze

č. 2 k tomuto zákonu a k uvedené stavbě (záměru) sděluje, že veřejné zájmy na úseku ochrany ovzduší, jejichž ochrana je v působnosti Městského úřadu Jičín, odboru životního prostředí, nejsou dotčeny a závazné stanovisko se nevydává.

Odpadové hospodářství (k výroku č. 3)

Městský úřad Jičín, odbor životního prostředí sděluje, že k výše uvedenému záměru se závazné stanovisko podle ust. § 146 odst. 3 písm. a) zákona č. 541/2020 Sb., o odpadech, nevydává.

Obecní úřad obce s rozšířenou působností vydává:

- Podle ust. § 146 odst. 3 písm. a) zákona o odpadech závazné stanovisko z hlediska nakládání s odpady nebo vedlejšími produkty k terénním úpravám a k odstranění stavby podléhající ohlášení nebo povolení podle stavebního zákona.

- Podle ust. § 146 odst. 3 písm. b) zákona o odpadech, z hlediska nakládání s odpady ke změně dokončené stavby podléhající ohlášení nebo povolení podle stavebního zákona, vydává vyjádření.

Ochrana zemědělského půdního fondu (k výroku č. 5)

Městský úřad Jičín, odbor životního prostředí, jako příslušný orgán ochrany zemědělského půdního fondu k uvedenému záměru sděluje, že veřejné zájmy na úseku ochrany zemědělského půdního fondu, jejichž ochrana je v působnosti městského úřadu Jičín, nejsou dotčeny, pozemky dotčené záměrem mají druh pozemku ostatní plocha, proto se závazné stanovisko nevydává.

Územní plánování (k výroku č. 9)

Úřad územního plánování obdržel dne 2. 2. 2022 od Městského úřadu Jičín, odboru životního prostředí pod č.j. ŽP-02/3169/2022/VoJ ze dne 2. 2. 2022 žádost o vydání podkladu pro koordinované závazné stanovisko k záměru „Polní cesta HC3 v k.ú. Ostružno u Jičína."

K žádosti o vydání závazného stanoviska byly doloženy tyto podklady:

- Technický popis záměru na projekt stavby „Polní cesta HC3 v k.ú. Ostružno u Jičína" od společnosti GEOCART CZ a.s., Výstaviště 405/1, 603 00 Brno, IČ: 25567179, zodpovědný projektant: Ing. Vít Rybák, s datem: leden 2022; vypracoval: Ing. Petr Chytka.

Při vydání závazného stanoviska vycházel úřad územního plánování jako orgán územního plánování z následujících podkladů:

1) předložených žadatelem (viz výše)

Z *Technického popisu záměru stavby* vyplynulo následující:

- dotčenými pozemky jsou pozemky p.č. 504/1, 923 a 965 vše v k.ú. Ostružno u Jičína,
- dojde k rekonstrukci stávající komunikace včetně umístění doprovodných objektů dopravní infrastruktury jako stavby dopravní infrastruktury a výsadba aleje na všech výše dotčených pozemcích.

2) Kromě podkladů předložených žadatelem vycházel úřad územního plánování jako orgán územního plánování z:

- Politiky územního rozvoje České republiky, ve znění aktualizace č. 1, 2, 3, 4 a 5, kdy aktualizace č. 4 byla schválena dne 12. 7. 2021 usnesením vlády ČR č. 618/2021 a je závazná od 1. 9. 2021 (dále jen "PÚR"),
- Zásad územního rozvoje Královéhradeckého kraje ve znění aktualizací č. 1, 2, 3 a 4 schválených zastupitelstvem Královéhradeckého kraje s nabytím účinnosti poslední z nich ode dne 16. 4. 2021 (dále jen "ZÚR"),
- Územního plánu (dále jen „ÚP") Ostružno s účinností ode dne 18. 9. 2020.

Předmětem záměru, který je obsahem tohoto podkladu pro vydání koordinovaného závazného stanoviska, je rekonstrukce stávající polní cesty, která se nachází jihovýchodně od centra obce Ostružno v rámci plochy pozemků p.č. 504/1, 923 a 965 vše v k.ú. Ostružno u Jičína.

Stavba bude členěna na stavební objekty:
- SO 01: Polní cesta
- SO 02: Alej

SO 01: Polní cesta
V rámci rekonstrukce polní cesty dojde k odstranění současných konstrukčních vrstev vozovky a odkopu pro rozšíření nové konstrukce. Zemní pláň bude vyprofilována do sklonu 3 % a následně dojde k její sanaci hydraulickými pojivy v tl. 400 mm. Takto upravená parapláň bude zhutněna na 45 MPa. Na parapláň budou položeny pokladní vrstvy ze štěrkodrti z původní konstrukce ŠD Rc, doplněné o ŠD 0/63, tl. 200 mm a ŠD 0/32, tl. 150 mm. Následně bude nanesen infiltrační postřik z asfaltové emulze a položena vrstva podkladního asfaltobetonu ACP 16+ v tl. 70 mm, na kterou bude nanesen spojovací postřik z asfaltové emulze a na ni poté bude položena vrstva asfaltobetonu obrusného ACO 11 v tl. 40 mm. Celková tloušťka nové konstrukce bude 460 mm, šířka obrusné vrstvy asfaltobetonu 4,0 m. Na závěr budou zřízeny oboustranné krajnice šířky 0,5 m z asfaltového recyklátu, tl. 110 mm. Směrové a výškové vedení trasy polní cesty bude přizpůsobené okolnímu terénu tak, aby trasa splňovala normové požadavky a zároveň aby polní cesta plynule navazovala na okolní prostředí Délka předmětné cesty je navržena na 1 038 m.

SO 02: Alej
V rámci předmětného záměru dojde k výsadbě doprovodné aleje ve vzdálenosti 2 m od krajnice a se vzájemným rozestupem 10 m v celkovém množství 30 ks. Pro výsadbu budou použity vysokokmeny velikosti 180 – 220 cm druhu švestka domácí (*Prunus domestica*).

Orgán územního plánování nejprve přezkoumal dotčený záměr ve smyslu § 96b SZ ve spojení s § 2 odst. 1 písm. a) SZ, zda se jedná o „změnu v území“, jelikož u záměrů, které nepředstavují „změnu v území“, pak závazné stanovisko (resp. podklad pro vydání koordinovaného závazného stanoviska) nemusí být vydáváno a je nahrazeno odůvodněným sdělením. Dle ustanovení § 2 odst. 1 písm. a) SZ platí, že změnou v území se rozumí změna jeho využití nebo prostorového uspořádání, včetně umisťování staveb a jejich změn.
Řešený záměr „Polní cesta HC3 v k.ú. Ostružno u Jičína“, splňuje zákonnou definici pro změnu v území, jelikož se jedná o umístění nové stavby dopravní infrastruktury a s ní souvisejících zařízení, která zasahují i mimo stávající stavbu (změna prostorového uspořádání).

Úřad územního plánování jako orgán územního plánování přezkoumal záměr podle § 96b odst. 3 stavebního zákona, zda je přípustný z hlediska souladu s politikou územního rozvoje a územně plánovací dokumentací a z hlediska uplatňování cílů a úkolů územního plánování, či nikoliv.

Platná Politika územního rozvoje České republiky ani Zásady územního rozvoje Královéhradeckého kraje záměr neřeší, záměr se věcí řešených v Politice územního rozvoje ČR a v Zásadách územního rozvoje Královéhradeckého kraje nedotýká.

Předmětný záměr byl orgánem územního plánování vyhodnocen v souladu s ustanovením § 2 odst. 3 stavebního zákona jako stavební dílo, které vzniká stavební nebo montážní technologií.

Výše uvedený záměr byl orgánem územního plánování vyhodnocen v souladu s ustanovením §2 odst.1 písm. m) bod 1 SZ jako záměr veřejné dopravní infrastruktury, který svým využitím slouží jako veřejná dopravní infrastruktura a s ní související zařízení.

Dle platného ÚP Ostružno platí následující:
- dotčená plocha záměru v rámci plochy pozemků p.č. 504/1, 923 a 965 vše v k.ú. Ostružno u Jičína se nachází v nezastavěném území a má současné funkční využití:
  - *Plochy dopravní infrastruktury silniční – DS*

Dle platného ÚP Ostružno pro výše napsané funkční plochy platí následující regulativy:

Plochy dopravní infrastruktury silniční - DS
Hlavní využití:
- plochy a koridory pozemních komunikací, pokud nejsou součástí jiných funkčních ploch, plochy dopravy v klidu a dalších zařízení dopravy neliniového charakteru;
Přípustné využití:
- ***pozemky, stavby a zařízení silnic včetně pozemků součástí komunikací*** (odvodnění komunikací, zářezy, násypy, opěrné a zárubní zdi, mosty, stavby protihlukové ochrany apod.);
- pozemky, stavby a zařízení místních a účelových komunikací včetně pozemků součástí komunikací;
- pozemky, stavby a zařízení pro dopravu v klidu (odstavné a parkovací plochy);
- pozemky, stavby a zařízení pro veřejnou dopravu (zastávky veřejné autobusové dopravy a jejich vybavení);
- komunikace pro pěší a cyklisty;
- zeleň na dopravních plochách;
- pozemky, stavby a zařízení technické infrastruktury;
- pozemky, stavby a zařízení pro ochranu území (protipovodňová, protierozní opatření apod.);
Nepřípustné využití:
- jiné využití, než je uvedeno jako hlavní, přípustné a podmíněně přípustné využití;

Předmětný záměr (umístění staveb dopravní infrastruktury), který je ve výše zmíněné funkční ploše „DS“ zařazen do hlavního využití jako *„pozemky, stavby a zařízení silnic včetně pozemků součástí komunikací“* a tudíž je tento předmětný záměr v souladu s podmínkami stanovenými ÚP Ostružno.

Záměr na umístění (rekonstrukci) staveb dopravní infrastruktury je dle regulativů napsaných výše, přípustný a zároveň v souladu s ÚP Ostružno.

Dále byl záměr posuzován ve vztahu k cílům a úkolům územního plánování vyplývajícím z ustanovení § 18 a § 19 stavebního zákona. Přitom bylo zjištěno, že relevantní v této věci je posouzení souladu s § 18 odst. 3 a 4 stavebního zákona a s § 19 odst. 1 písm. c), d) a e) stavebního zákona – tj. zda předložený návrh vyhovuje urbanistickým, architektonickým a estetickým požadavkům na využívání a prostorové uspořádání území s ohledem na podmínky v území a s ohledem na stávající charakter zástavby v území.

V rámci předmětného záměru se jedná o umístění či rekonstrukci objektů dopravní infrastruktury, které jsou navrženy účelně k jejich využívání a tedy jejich posouzení s ohledem na urbanistickou a architektonickou strukturu v dotčeném území shledal orgánů územního plánování jako bezpředmětné.

Při posouzení záměru nebyl shledán rozpor s PÚR, ZÚR, ÚP Ostružno, ani s ustanovením § 18 odst. 3 a 4 stavebního zákona a s § 19 odst. 1 písm. c), d) a e) stavebního zákona.

Stavební úřad (k výroku č. 10)

Povolení stavby je dle § 15 odst. c) stavebního zákona č. 183/2006 Sb., v pravomoci speciálního stavebního úřadu pro dopravní stavby (Městský úřad Jičín, odbor dopravy).

Upozornění:

Doprava na pozemních komunikacích (k výroku č. 7)

- Stavba povolovaná odborem dopravy jako speciálním stavebním úřadem musí být zpracována podle příslušné Vyhlášky (č. 146/2008 Sb., resp. u společného povolení č. 499/2006 Sb. Dále upozorňujeme, že mezi dotčené orgány státní správy patří Dopravní inspektorát Policie České

Republiky Krajského ředitelství policie Královéhradeckého kraje ÚO Jičín, se kterým doporučujeme uvedenou akci předem projednat.

Památková péče (k výroku č. 8)

- Městský úřad Jičín, oddělení památkové péče, upozorňuje, že stavební činnost bude prováděna na území s archeologickými nálezy. Z této skutečnosti vyplývají pro stavebníka (investora) následující povinnosti dané zákonem č. 20/1987 Sb., o státní památkové péči, ve znění pozdějších předpisů:

- § 22 odst. 2 cit. zákona: "*Má-li se provádět stavební činnost na území s archeologickými nálezy, jsou stavebníci již od doby přípravy stavby povinni tento záměr oznámit Archeologickému ústavu a umožnit jemu nebo oprávněné organizaci provést na dotčeném území záchranný archeologický výzkum. Je-li stavebníkem právnická osoba nebo fyzická osoba, při jejímž podnikání vznikla nutnost záchranného archeologického výzkumu, hradí náklady záchranného archeologického výzkumu tento stavebník; jinak hradí náklady organizace provádějící archeologický výzkum. Obdobně se postupuje, má-li se na takovém území provádět jiná činnost, kterou by mohlo být ohroženo provádění archeologických výzkumů.*".

- Na základě uvedeného upozorňujeme na povinnost stavebníka učinit oznámení Archeologickému ústavu AV ČR, Praha, v. v. i., (Letenská 4, 118 01 Praha 1, tel.: 257 014 310, datová schránka ID fxcng6z, oznámení je možné učinit také online na internetových stránkách https://www.arup.cas.cz).

Poučení:

Proti tomuto koordinovanému závaznému stanovisku se nelze odvolat. Nezákonné závazné stanovisko lze zrušit nebo změnit v přezkumném řízení. Závazné stanovisko není samostatným rozhodnutím ve správním řízení. Obsah závazného stanoviska je závazný pro výrokovou část rozhodnutí stavebního úřadu. Závazné stanovisko lze zrušit nebo změnit pouze v rámci odvolacího řízení proti rozhodnutí stavebního úřadu, které bude závazným stanoviskem podmíněno.

II. Vyjádření z hlediska zákona č. 541/2020 Sb., o odpadech

Městský úřad Jičín, odbor životního prostředí, jako příslušný orgán státní správy posoudil podle ust. § 146 odst. 4 zákona č. 541/2020 Sb., o odpadech, žádost k záměru "Polní cesta HC3 v k.ú. Ostružno u Jičína" z hlediska souladu s povinnostmi vyplývajícími z tohoto zákona a prováděcích právních předpisů a na základě tohoto posouzení vydává podle § 146 odst. 3 písm. b) zákona č. 541/2020 Sb., o odpadech, toto vyjádření ke změně dokončené stavby:

záměr je přípustný za splnění těchto podmínek:

- výkopová zemina bude zkoušena akreditovanou laboratoří v rozsahu podle zákona č. 541/2020 Sb., a vyhl. č. 273/2021 Sb., případně podle přechodných ustanovení bude zkoušení v rozsahu dle vyhl. č. 294/2005 Sb.

- v případě splnění podmínek pro vedlejší produkt, vč. vyhovujících limitů, lze část přebytečné výkopové zeminy - objem cca 156 m3, předat jako vedlejší produkt k využití v rámci souvisejícího záměru "Polní cesta C01 v k.ú. Březina u Jičína" a zbylá část - objem cca 887 m3, bude předána do

recyklačního zařízení v místě stavby, a pokud budou splněny podmínky a po úpravě se výkopová zemina stane "výrobkem" může být předána na deponii na parc. č. 683 v k.ú. Březina u Jičína.

- na pozemek par. č. 683 v k.ú. Březina u Jičína nelze uložit výkopovou zeminu - odpad katalogové č. 170504.

Odůvodnění:

Projektová dokumentace k uvedenému záměru obsahuje změnu dokončené stavby a předpokládá především přebytek výkopové zeminy. Tato zemina bude zkoušena a při splnění limitů škodlivin lze část přebytečné výkopové zeminy - objem cca 156 m3, předat jako vedlejší produkt k využití v rámci souvisejícího záměru "Polní cesta C01 v k.ú. Březina u Jičína" a zbylá část - objem cca 887 m3, bude předána do recyklačního zařízení v místě stavby, a pokud budou splněny podmínky a po úpravě se výkopová zemina stane "výrobkem" může být předána na deponii na parc. č. 683 v k.ú. Březina u Jičína.

Odpady budou původcem průběžně tříděny, odděleně soustřeďovány a předávány do zařízení k recyklaci nebo využití, nevyužitelné odpady budou předány ke skládkování.

Původce musí při odstraňování stavby, či provádění stavby dodržet postup pro nakládání s vybouranými stavebními materiály určenými pro opětovné použití, vedlejšími produkty a stavebními a demoličními odpady tak, aby byla zajištěna nejvyšší možná míra jejich opětovného použití a recyklace. Původce je povinen zamezit mísení vybouraných recyklovatelných a opětovně použitelných odpadů s jinými odpady a zejména s nebezpečnými odpady a látkami. Pro účely vedení průběžné evidence a ročního hlášení zhotovitele stavby o produkci a nakládání s odpady se jedná o stavební činnosti v územním obvodu ORP Jičín - 5207.

Vzhledem k rozsahu stavby a navrženým technologiím výstavby se předpokládá činnost pouze jednoho zhotovitele i na související záměr - úsek cesty "Polní cesta C01 v k.ú. Březina u Jičína".

Poučení:

Proti tomuto vyjádření se nelze odvolat. Vyjádření nenahrazuje rozhodnutí správního orgánu, ale je podkladem tohoto rozhodnutí.

Informace o účelu zpracování osobních údajů subjektů údajů, které je Město Jičín, potažmo Městský úřad Jičín, oprávněno zpracovávat, o právním titulu, o pověřenci, o formě zpracování, době uchování a o právech subjektu údajů je zveřejněna na webu Města a Městského úřadu Jičín: www.mujicin.cz, nabídka „Městský úřad“, sekce „GDPR“.

Ing. Marcela Svobodová
vedoucí odboru životního prostředí

Obdrží:

Geocart CZ a.s., IDDS: 3v2d84r
(zástupce žadatele)

Na vědomí:

Městský úřad Jičín, Odbor ÚP a rozvoje města, Žižkovo náměstí č.p. 18, Valdické Předměstí, 506 01 Jičín 1

Pomáhat a chránit

KRAJSKÉ ŘEDITELSTVÍ POLICIE KRÁLOVÉHRADECKÉHO KRAJE

územní odbor
dopravní inspektorát

Č. j. KRPH-14276-8/ČJ-2022-050406

Jičín 6. dubna 2022
Počet stran: 2

Geokart CZ a.s.
Výstaviště 405/1
Brno
603 00

Stanovisko k akci Polní cesta HC3 v k.ú. Ostružno u Jičína

Policie České republiky, Územní odbor Jičín, jako orgán státní správy ve věcech bezpečnosti a plynulosti silničního provozu na pozemních komunikacích, vydává na podkladě Vaši žádosti, toto stanovisko.

Předložený návrh projektové dokumentace k akci Polní cesta HC3 v k.ú. Ostružno u Jičína.

Na podkladě skutečností uvedených v předložené dokumentaci, tak ve smyslu ustanovení § 16 odst. 2 zákona č. 13/1997., o pozemních komunikacích **nemáme námitek** proti výše specifikované stavbě za podmínek :

Staveniště bude vybavena vhodným zařízením pro čištění vozidel před výjezdem (např. myčkou) tak, aby nedocházelo k nežádoucímu znečistění komunikací (viz § 23 odst. 3 zákona č. 361/2000 Sb., o provozu na pozemních komunikacích, v platném znění).

Pokud při vlastní stavbě bude nutno provést zásahy do vozovky, popř. jiné omezení silničního provozu, před zahájením prací požádá zhotovitel stavby popř. investor nebo projektant v dostatečném časovém předstihu (min.30 dnů), o vydání aktuálního stanovení dopravního značení na příslušný silniční úřad pověřené obce, a to po předchozím vyjádření zdejšího DI PČR Jičín k předloženému *projektu dopravního značení*.

Na podkladě skutečností uvedených v předložené žádosti a plánku, tak ve smyslu ustanovení § 77 odst. 2 písm. b) a § 77 odst. 3 zákona č. 361/2000 Sb., o provozu na pozemních komunikacích a o změnách některých zákonů **nemáme námitek** proti výše specifikované přechodné a místní úpravě silničního provozu, budou-li splněny níže uvedené podmínky.

Balbínova 24
506 01 Jičín

[redacted]
ID DS: urnai6d

Místní úprava silničního provozu spočívající v umístění svislých dopravních značek (P4) Dej přednost v jízdě! (B24a) Zákaz odbočování vpravo, (B24b) Zákaz odbočování vlevo a dopravních zařízení (Z11g) Směrový sloupek červený kulatý bude provedena podle přiloženého plánku, který je součástí stanoviska.

Umístění, upevnění, činnost a vzhled dopravních značek, světelných a akustických signálů, dopravních zařízení a zařízení pro dopravní informace musí být v souladu s Vyhláškou č. 294/2015 Sb., resp. s příslušnými ČSN týkajících se dopravního značení a zařízení, resp. s TP 65 ("Zásady pro dopravní značení na pozemních komunikacích" - Schváleno Ministerstvem dopravy pod čj. 532/2013-120-STSP/1 ze dne 31.7.2013 s účinností od 1.8.2013).

Pokud budou výše uvedené podmínky splněny, lze konstatovat, že návrh odpovídá obecným požadavkům na zajištění bezpečnosti a plynulosti provozu na pozemních komunikacích.

Správa silnic Královéhradeckého kraje
příspěvková organizace

se sídlem:	Na Okrouhlíku 1371/30, Pražské Předměstí, 500 02 Hradec Králové		
zastoupená:	**Mgr. Petrem Kašparem** - ředitelem organizace		
IČO:	709 47 996	DIČ:	CZ 709 47 996
Bankovní spojení:	Komerční banka Hradec Králové	č. účtu:	78-777 468 0267/0100

Zapsaná v obchodním rejstříku vedeném Krajským soudem v Hradci Králové, spisová značka Pr 146

vykonávající vlastnická práva **Královéhradeckého kraje**

se sídlem	Pivovarské náměstí 1245/2, 500 03 Hradec Králové		
IČO:	708 89 546	DIČ:	CZ 708 89 546

na základě zřizovací listiny schválené Zastupitelstvem Královéhradeckého kraje
dne 10. 9. 2009 usnesením ZK/8/434/2009, ve znění pozdějších dodatků

(dále jen „Zástupce")

a

Investor :	**Krajský pozemkový úřad pro Královéhradecký kraj, Pobočka Jičín**
se sídlem:	Havlíčkova 56, 506 01 Jičín
zastoupený :	**Ing. Jaromírem Krejčím** – vedoucím Pobočky Jičín
IČ :	013 12 774
DIČ:	CZ 013 12 774
Bankovní spojení :	Česká národní banka
Číslo účtu :	3723001/0710

(dále jen „Investor")
uzavírají tuto

S M L O U V U

o právu provést stavbu sjezdu a omezení užívání nemovitosti

podle ustanovení a § 10 odst. 1) a 4), Zákona 13/1997 Sb.
„O pozemních komunikacích" ve znění pozdějších předpisů,
v souladu s ustanovením Zákona čís. 183/2006 Sb. „Stavební zákon", ve znění pozdějších předpisů, v kontextu
s ustanovením Zákona čís. 89/2012 Sb. „Občanský zákoník (NOZ)" ve znění pozdějších předpisů

I.
Předmět smlouvy

Královéhradecký kraj je vlastníkem silničních pozemků (těles silnic), kterým mimo jiné je i silniční pozemek níže uvedené pozemní komunikace, který je svěřen do správy Správě silnic Královéhradeckého kraje, příspěvkové organizaci .

Investor hodlá vybudovat a provozovat na p.p.č.504/1 k.ú. Ostružno stavbu:

„Sjezd na polní cestu HC3 p.č. 965 v k.ú. Ostružno,okres Jičín"
(dále jen „Stavba")

Základní parametry omezení užívání dle PD, předložené ke stavebnímu řízení					
silnice	**staničení**	**strana**	**katastrální území**	**šířka**	**plocha**
III / 28017	2,150	L	Ostružno	sjezd 23 bm	-
poznámky	- stávající kryt uvedené silnice: živičný - stav: dobrý (běžné opotřebení) -zatruvnění příkopu DN 400.				

V pochybnostech platí výlučně oficiální výkazy výměr podle platného výpisu z katastru nemovitostí.

II.
Základní ustanovení

Za podmínek dohodnutých touto smlouvou ***vzniká:***

a) Investorovi silničního sjezdu

- oprávnění stavby a provozu silničního sjezdu
- právo zřídit stavbu silničního sjezdu v rozsahu vyplývajícím z příslušného rozhodnutí o povolení Stavby a za podmínek stanovených v rozhodnutí o zvláštním užívání
- oprávnění vstupovat (vjíždět) na dotčenou nemovitost, v souladu s ustanovením §1021 zákona čís. 89/2012 Sb., „občanský zákoník (NOZ)" ve znění pozdějších předpisů, za účelem zajištění provozu, oprav a údržby silničního sjezdu a jeho zařízení a to jen na nezbytně nutnou dobu
- povinnost udržovat veškerá svá zařízení vystupující do vozovky a vozovku v bezprostředním okolí svého zařízení v takovém technickém stavu, který neomezuje bezpečnost a plynulost silničního provozu a to po celou dobu životnosti sjezdu

b) Správě silnic Královéhradeckého kraje, příspěvkové organizaci právo:

- na bezplatné označení silničního sjezdu umístěného v silničním pozemku a silničním pomocném pozemku
- na uvedení nemovitosti do původního stavu ze strany a na náklady Investora v případě oprav či rekonstrukci silničního sjezdu
- od doby zahájení Stavby do doby uvedení nemovitosti do původního stavu na úhradu za užití nemovitosti ke stavebním pracím (ošetřeno samostatnou smlouvou), přičemž právo na náhradu škody vzniklé využíváním dotčené nemovitosti zůstává pro Vlastníka nedotčeno

c) Výkon práva a povinnosti bude realizován v režimu podle Zákona č. 13/1997 Sb. „O pozemních komunikacích" ve znění pozdějších předpisů takto:

- Za omezení běžné činnosti majetkového správce výkonem práv Investora, tj. uložením Stavby do (na, nad) Pozemek a nebo do tělesa silnice, bude Zástupci poskytnuta ***jednorázová*** peněžitá náhrada stanovená podle Sazebníku Královéhradeckého kraje, která činí:

druh zásahu dle odst. I.	šířka (m)	m.j.	počet m.j.	Kč/m.j.	úhrada
sjezd - nekomerční	**23**	ks	3,83	700,-	2 683,33 Kč
				celkem	**2 683,33 Kč**
DPH 21%					**563,50 Kč**
				Celkem s DPH (zaokrouhleno)	**3 247,00 Kč**

Celkem s DPH = 3 247,- Kč

- Stanovenou finanční částku se Investor zavazuje zaplatit na základě vystaveného daňového dokladu v termínu splatnosti. Daňový doklad bude vystaven na základě výzvy ze strany investora a to nejpozději 5 dní před zahájením stavby Řádný daňový doklad bude obsahovat hodnotu DPH v zákonné výši v době vystavení daňového dokladu.
- V případě neuhrazení sjednaného finančního plnění nebo neuvedením nemovitosti do původního stavu dle čl. III. této smlouvy, nebude vlastníkem komunikace vydáno souhlasné stanovisko s kolaudačním souhlasem.
- V případě porušení tohoto ustanovení bude Investorovi účtována smluvní pokuta ve výši ***0,05 % ze smluvní částky denně,*** nejméně však ***100,- Kč*** za každý den prodlení a nebude vydáno souhlasné stanovisko s kolaudačním souhlasem.
- Splatnost jednorázové peněžité náhrady se stanovuje převodním příkazem na účet Zástupce uvedeného v záhlaví této smlouvy.

III.
Uvedení Pozemku nebo tělesa silnice do provozuschopného stavu

- Při provádění stavebních prací musí být dodrženy „Zásady a technické podmínky pro zásahy do povrchů komunikací (včetně havárií) při umísťování inženýrských sítí a staveb podél komunikací" (příloha č. 2 Postupu, http://www.sskhk.cz/sluzby/technicke-podminky/), pokud není smluvně dohodnuto jinak.

Sjezd ze silnice bude zhotoven tak, aby byly splněny následující podmínky ve smyslu ustanovení § 10 zákona o pozemních komunikacích č.13/97 Sb. v platném znění a § 12 a § 13 vyhlášky č.104/97 Sb. v platném znění , kterou se provádí zákon o pozemních komunikacích:

1. Stavební uspořádání sjezdu musí být takové, aby nedocházelo k narušení odtokových poměrů komunikace a ke svedení-vytékání povrchových vod na komunikaci.
2. Sjezd bude opatřen pevnými čely a bude proveden se zpevněním, které vyhovuje předpokládanému zatížení a se snadno čistitelným povrchem.
3. V místě připojení na dotčenou silnici požadujeme odříznout stávající živičný kryt a po doplnění konstrukčních vrstev sjezdu bude spára řádně utěsněna flexibilní (stálepružnou) zálivkou . Konstrukce sjezdu bude v úrovni vozovky- silnice.
4. Sjezd musí splňovat podmínku dostatečného rozhledu při výjezdu na silnici. Šířka sjezdu musí umožňovat vozidlům plynulé odbočení ze silnice a výjezd na ni.
5. Při zřizování a vlastním využívání sjezdu nesmí dojít k ohrožení bezpečnosti a plynulosti silnič. provozu a ke znečišťování silnice. Vlastník sjezdu je povinen zajišťovat řádnou údržbu celého připojení .
6. O povolení k připojení je třeba požádat silniční správní úřad s doložením stanoviska OŘ Policie DI Jičín.

Ode dne protokolárního předání odpovídá Investor Zástupci za vzniklé závady na dotčené nemovitosti po dobu trvání záruční doby ***36 měsíců.*** V případě prokazatelného nedodržení stanovených podmínek je Zástupce oprávněn záruční dobu přiměřeně ***prodloužit.*** V záruční době je Investor povinen odstranit závady do 10 dnů po jejich zjištění nebo oznámení Zástupci, a to buď definitivně nebo provizorně v závislosti na ročním období a po dohodě se Zástupcem.

IV.
Odstoupení od smlouvy

Smluvní strany se dohodly, že od této smlouvy lze odstoupit pro případ, že:

1) Stavbou silničního sjezdu nedojde k dotčení Pozemku podle této smlouvy.

2) nedojde k vydání pravomocného rozhodnutí o povolení Stavby a Stavba nebude realizována.

3) neuhrazení sjednaného plnění dle čl. II. této smlouvy.

Odstoupení od smlouvy je účinné dnem doručení oznámení o odstoupení druhé smluvní straně, kdy právní vztah založený touto smlouvou se ruší od samého počátku. O skutečnosti stanovené v čl. IV. bod 1. a 2. je povinen Investor neprodleně písemně Zástupce informovat, podat žádost o vrácení uhrazeného plnění a doložit rozhodné skutečnosti, z nichž bude patrno, že Zástupce je povinen v souladu s touto smlouvou vrátit Investorovi uhrazené finanční prostředky.

Zástupce je povinen vrátit plnění dle této smlouvy nejpozději do 15 dnů ode dne doručení žádosti o odstoupení od smlouvy z důvodů uvedených pod bodem 1. a 2. čl. IV. smlouvy.

V.
Prohlášení Zástupce

Královéhradecký kraj, zastoupený Správou silnic Královéhradeckého kraje, příspěvkovou organizací, touto smlouvou prohlašuje, že vydává Investorovi: **Krajský pozemkový úřad pro Královéhradecký kraj, Pobočka Jičín, IČ: 013 12 774**

s o u h l a s

s umístěním Stavby v rámci územního řízení, s povolením Stavby na ohlášení a s povolením Stavby ve stavebním řízení a lze jím prokázat vlastnická či jiná práva k Pozemku či Stavbě (podle §§ 86, 105 a 110, Zákona čís. 183/2006 Sb. „Stavební zákon", ve znění pozdějších předpisů) a souhlas s umístěním, provozem silničního sjezdu (podle § 10, Zákona čís. 13/1997 Sb., „O pozemních komunikacích", ve znění pozdějších předpisů) za účelem vydání příslušných rozhodnutí o umístění a rozhodnutí o realizaci Stavby podle čl. I. a II., na dotčené nemovitosti. Smlouva není souhlasem s rozhodnutím o zvláštním užívání silnice pro realizaci stavebních prací nebo skládání materiálů podle §25 odst. 6 písm. c2, c3, Zákona č. 13/1997 Sb. o pozemních komunikacích ve znění pozdějších předpisů.

K tomuto účelu Zástupce zmocňuje Investora předložit smlouvu jako vyjádření účastníka v řízeních o umístění a povolení Stavby.

VI.
Společná ujednání

Smluvní strany se na společných jednáních dohodly, že Investor po ukončení výstavby může kdykoliv požádat, pokud tomu nebrání jiné okolnosti, Královéhradecký kraj, cestou Správy silnic Královéhradeckého kraje, příspěvkové organizace, která je zmocněna, v souladu se smlouvou o obstarání služeb spojených se správou nemovitostí kraje, uzavřením smlouvy o zřízení věcného břemene na Stavbu silničního sjezdu.

VII.
Registr smluv

1. Tato smlouva nepodléhá uveřejnění v registru smluv dle zákona číslo 340/2015 Sb., o zvláštních podmínkách účinnosti některých smluv, uveřejňování těchto smluv a o registru smluv, ve znění pozdějších předpisů.
2. Smluvní strany se výslovně zavazují, že tuto smlouvu ani její případné dodatky nebudou uveřejňovat v registru smluv.

VIII.
Závěrečná ustanovení

1. Dojde-li ke změně vlastnictví k dotčené pozemkové parcele, vstupuje nový nabyvatel do právního postavení vlastníka a je povinen práva a povinnosti vyplývající z této smlouvy při převodu či přechodu vlastnictví dotčené nemovitosti strpět.
2. Investor je povinen práva a povinnosti vyplývající z této smlouvy převést při převodu či přechodu vlastnictví Stavby silničního sjezdu na nového nabyvatele. Nový nabyvatel je povinen práva a povinnosti vyplývající z této smlouvy převzít a strpět.
3. Podmínky sjednané v této smlouvě lze změnit jen písemnou dohodou - číslovaným dodatkem obou smluvních stran.
4. Tato smlouva je vyhotovena ve ***čtyřech*** vyhotoveních, každá s platností originálu. Po dvou výtiscích pro každou smluvní stranu.
5. Obě smluvní strany berou na vědomí, že vlastník pozemních komunikací zmocnil Správu silnic Královéhradeckého kraje, příspěvkovou organizaci k zastupování vlastníka v jednání a účasti ve správních řízeních týkajících se zvláštního užívání pozemních komunikací ve vlastnictví Královéhradeckého kraje.

6. Tato smlouva je uzavírána na dobu určitou s účinností ode dne podpisu zástupci obou smluvních stran po dobu fyzické existence silničního sjezdu.
7. Práva a povinnosti, která touto smlouvou vznikají se řídí dalšími ustanoveními „občanského zákoníku" a zanikají zrušením sjezdu.
8. Jednotlivá ustanovení smlouvy jsou oddělitelná v tom smyslu, že neplatnost některého z nich nepůsobí neplatnost smlouvy jako celku. Pokud by se v důsledku změny právní úpravy některá ustanovení smlouvy dostalo do rozporu s českým právním řádem (dále jen „kolizní ustanovení") a předmětný rozpor by působil neplatnosti smlouvy jako takové, bude smlouva posuzována, jakoby kolizní ustanovení nikdy neobsahovala a vztah smluvních stran se bude v této záležitosti řídit obecně závaznými právními předpisy, pokud se smluvní strany nedohodnou na znění nového ustanovení, jež by nahradilo kolizní ustanovení.
9. Účastníci této smlouvy prohlašují, že tato smlouva je jejich shodnou, souhlasnou a svobodnou vůlí a že nebyla uzavřena v tísni nebo za jiných nepříznivých podmínek a na důkaz toho připojují vlastnoruční podpisy.
10. Podpisem bere žadatel na vědomí skutečnost, že oprávněným zájmem organizace je zpracovat osobní údaje za účelem uzavření smlouvy, zajištění interních procesů, plnění právních povinností organizace a případného oslovení žadatele za účelem další komunikace. Zpracováváme tyto osobní údaje: jméno, příjmení, titul, odborná způsobilost k úkonům, datum narození, adresa trvalého pobytu, korespondenční adresa, e-mail, telefon, IČO, DIČ, číslo účtu, údaje z živnostenského listu, podpis, údaje evidované v katastru nemovitostí o vlastníkovi. Osobní údaje zpracovává jen pověřený pracovník, nesmí je předávat třetí osobě a uchovává v uzamčené místnosti až do doby skartační a archivační lhůty. Tato osoba zachovává o osobních údajích, s nimiž se seznamuje, mlčenlivost. Dále budou dokumenty vyřazeny dle skartačního plánu. Má právo podat stížnost proti zpracování u dozorového orgánu, kterým je Úřad na ochranu osobních údajů.

V Hradci Králové

dne: - 5. 03. 2022

Zástupce:

[redacted]

Mgr. Petr Kašpar
ředitel organizace

[redacted]

V Jičíně

dne: 21. 2. 2022

Investor:

[redacted]

Ing. Jaromír Krejčí
vedoucí Pobočky Jičín

[redacted]

Polní cesta HC3 v k.ú. Ostružno u Jičína
Situace napojení sjezdu na silnici III/28017
M 1:500

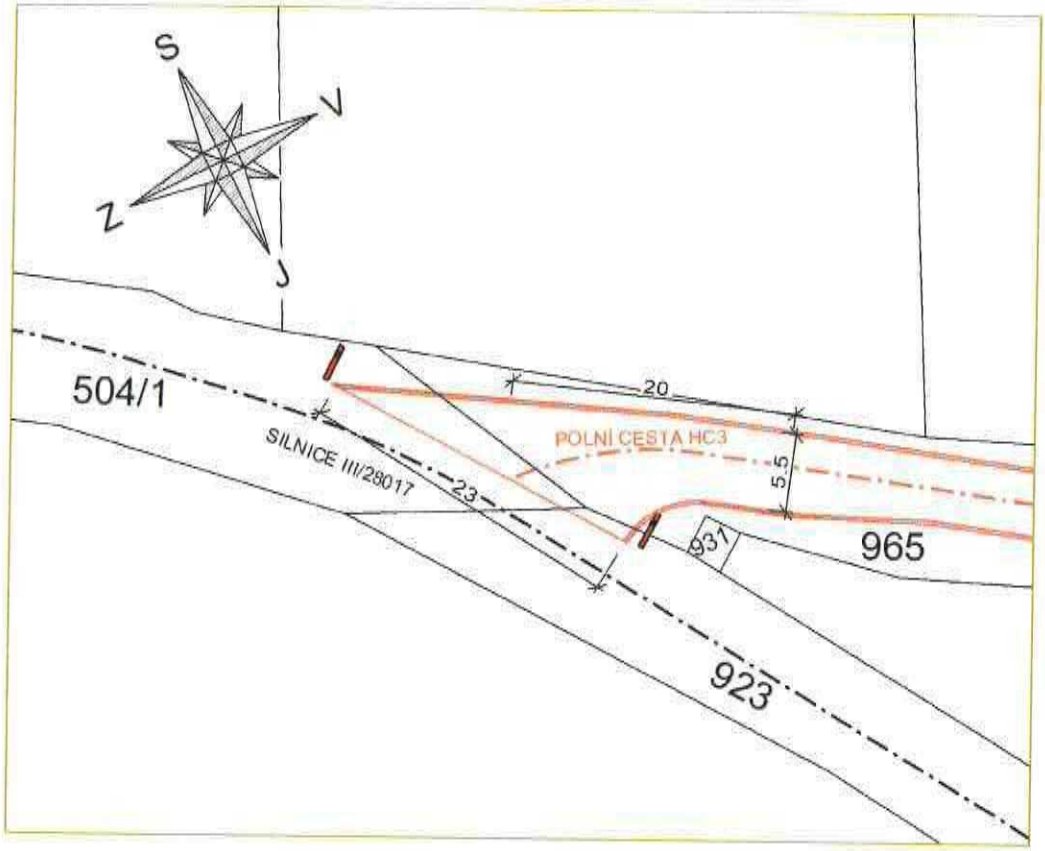

LEGENDA OBJEKTŮ

Značka	Popis
	Osa polní cesty
	Osa silnice III/28017
	Polní cesta - asfaltobeton
	Polní cesta - krajnice z asfaltového recyklátu
	Hranice parcel KN
	Směrové sloupky červené barvy

Souhlasíme se stavebním záměrem

Správa silnic Královéhradeckého kraje p.o.
Na Okrouhlíku 1371/30, 500 02 Hradec Králové

- 3. 03. 2022

datum podpis

Vyhotovil		Ověřil	
Obec		Kat. území	
Objednatel:	Státní pozemkový úřad, Krajský pozemkový úřad pro Královéhradecký kraj Pobočka Jičín		GEOCART Výstaviště 405/1 603 00 Brno tel. 543 216 677
Akce: Polní cesta HC3 v k.ú. Ostružno u Jičína		Číslo zakázky	21.0087
		Souř. systém	S-JTSK
		Výškový systém	Bpv
		Formát	A4
		Měřítko	1:500
Název přílohy: Situace napojení sjezdu na silnici III/28017		Výkres číslo: C.7.	Datum: 02/2022

Polní cesta HC3 v k.ú. Ostružno u Jičína
Situace napojení sjezdu na silnici III/28017
M 1:500

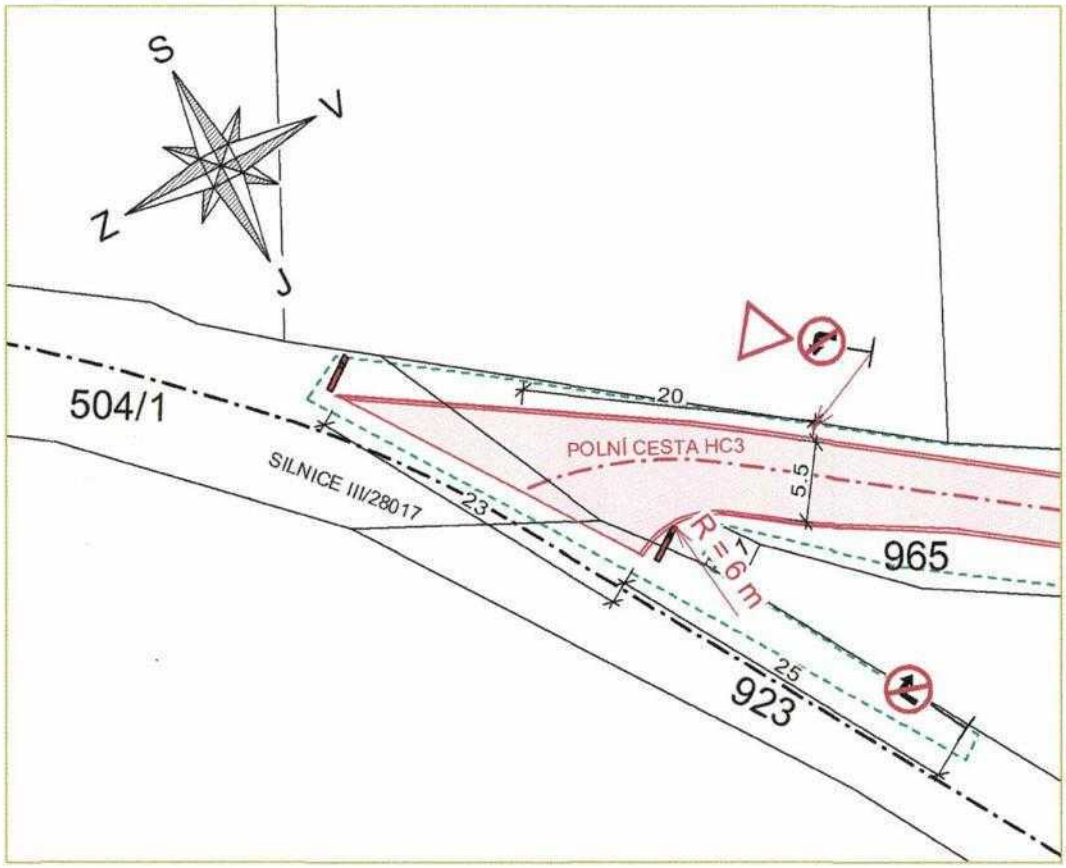

LEGENDA OBJEKTŮ

Značka	Popis
	Osa polní cesty
	Osa silnice III/28017
	Polní cesta - asfaltobeton
	Polní cesta - krajnice z asfaltového recyklátu
	Hranice parcel KN
	Směrové sloupky červené barvy, Z11g
	B24a - Zákaz odbočování vpravo
	P4 - Dej přednost v jízdě + B24b - Zákaz odbočování vlevo
	Obvod staveniště

Správa silnic Královéhradeckého kraje
příspěvková organizace, Na Okruhlíku 1371/30
500 02 Hradec Králové - Pražské Předměstí
IČO: 709 47 996 (3Ž)
NEMÁME PŘIPOMÍNKY
12.4.2022

Vyhotovil		Ověřil	
Obec		Kat. území	716260 - Ostružno u Jičína
Objednatel:	Státní pozemkový úřad, Krajský pozemkový úřad pro Královéhradecký kraj Pobočka Jičín		

GEOCART
Výstaviště 405/1
603 00 Brno
tel. 543 216 677

Akce: Polní cesta HC3 v k.ú. Ostružno u Jičína	Číslo zakázky	21.0087
	Souř. systém	S-JTSK
	Výškový systém	Bpv
	Formát	A4
	Měřítko	1:500
Název přílohy: Situace napojení sjezdu na silnici III/28017	Výkres číslo: C.7.	Datum: 04/2022

REGIONÁLNÍ MUZEUM A GALERIE JIČÍN
muzeum hry
(oprávněná organizace k provádění archeologických výzkumů dle ustanovení § 21 odst. 2 zákona č. 20/1987 Sb. v platném znění)

OV 2022-14

[redacted]

[redacted]
Geocart CZ a. s.
Výstaviště 405/1
603 00 Brno

V Jičíně dne 17. února 2022

Věc: Písemné vyjádření podle zákona 20/1987 Sb. O státní památkové péči v platném znění k realizaci stavby „Polní cesta HC3 v k. ú. Ostružno u Jičína“ v k. ú. Ostružno u Jičína [716260].

Písemné vyjádření

podle ustanovení zákona č. 20/1987 Sb., o státní památkové péči v platném znění, na základě žádosti o vyjádření k plánované stavbě „**Polní cesta HC3 v k. ú. Ostružno u Jičína“** v k. ú. Ostružno u Jičína [716260].

Investor: Státní pozemkový úřad, Krajský pozemkový úřad pro Královehradecký kraj

Předložená dokumentace ke stavbě: 1x žádost

Výše uvedená stavba se nachází na „území s archeologickými nálezy“.

V katastru Ostružno u Jičína bylo SV od silnice do Hlásné Lhoty v roce 1991 lokalizováno sídliště z doby bronzové (Waldhauser 1991). Z intravilánu obce známé raně a vrcholně středověké nálezy dokládající písemnou zmínku o zaniklé vsi „Hradiště“ k roku 1226 (Ulrychová 2007).
Intenzita dosud zjištěných nálezů zjevně neodpovídá skutečnému stavu archeologických nálezů. Síť sídel a dalších minulých areálů aktivit v zájmovém prostoru lze předpokládat. Kolonizace širšího okolí zájmového území v období vrcholného středověku je spolehlivě doložena písemnými prameny a také archeologickými nálezy.

Dopad prací uvedených v žádosti na předmětné chráněné území:

Realizace záměru předmětné stavby nese riziko narušení archeologických terénních situací a též likvidaci vzájemných vztahů mezi movitými a nemovitými archeologickými nálezy. Z tohoto důvodu bude nezbytné zajistit řádný záchranný archeologický výzkum, a to tak, že:

Zemní práce stavby probíhají pod dohledem archeologa, který řídí především skrývku nadložních vrstev zemin a to bagrem s rovnou lžící. Během dalších zemních prací stavby a po dobu trvání výkopových prací bude staveniště pravidelně kontrolováno. Při zahájení každé části stavby vyzve objednatel archeologa k provedení kontroly staveniště. V případě zjištění archeologických nálezů bude uzavřena písemná dohoda o podmínkách záchranného archeologického výzkumu a v místě nálezu bude pozastavena stavební činnost.

Za tímto účelem doporučujeme:

1) Nejméně 21 dní před zahájením stavebních prací stavebník oznámí svůj záměr Archeologickému ústavu AV ČR, v.v.i. Letenská 4, 110 00 Praha 1 (dle § 22 odst. 2 zákon 20/1987 Sb.).
2) Stavebník před zahájením stavebních prací kontaktuje s předstihem nejméně 21 dní organizaci oprávněnou k provádění archeologických výzkumů (§ 21, zákon 20/1987 Sb.), které zašle dokumentaci ke stavbě podle konkrétního požadavku a uzavře s touto organizací Dohodu o provedení záchranného archeologického výzkumu na stavbě dle § 22, odst. 1 zákona 20/1987 Sb.
3) Stavebník v souladu s § 22 odst. 2 umožní oprávněné organizaci provést na základě uzavřené Dohody o provedení záchranného archeologického výzkumu záchranný výzkum.

V případě jakýchkoliv přání a dotazů se obracejte na uvedený kontakt

S pozdravem

……..

……

PhDr. Michal Babík

ředitel

NÁRODNÍ PAMÁTKOVÝ ÚSTAV | ÚZEMNÍ ODBORNÉ PRACOVIŠTĚ V JOSEFOVĚ

Geocart CZ a.s.
[redacted]
Výstaviště 405/1
603 00 Brno
ID DS: 3v2d84r

Váš dopis čj. / ze dne -/1. 2. 2022
Naše čj.: NPÚ-362/9742/2022
Vyřizuje: [redacted]
Spisový znak: 823

Josefov 1. 2. 2022

Ostružno, okres Jičín, pozemky parc. č. 965, 504/1 a 923, vše v k. ú. Ostružno u Jičína, území s archeologickými nálezy

Vyjádření odborné organizace státní památkové péče podle ustanovení § 32 odst. 2 písm. f) zákona č. 20/1987 Sb., o státní památkové péči, ve znění pozdějších předpisů.

Předmět žádosti:
Polní cesta HC3 v k.ú. Ostružno u Jičína.

Dne 2. 2. 2022 Národní památkový ústav, územní odborné pracoviště v Josefově (dále jen „NPÚ, ÚOP v Josefově“) obdržel žádost firmy Geocart CZ a.s., IČ 25567179, Výstaviště 405/1, 603 00 Brno, o písemné vyjádření ve výše uvedené věci.

Stavebník: Státní pozemkový úřad, Krajský pozemkový úřad pro Královéhradecký kra, IČ 01312774.

Přílohy žádosti:
projektová dokumentace stavby „Polní cesta HC3 v k.ú. Ostružno u Jičína“, zpracovatel PD: Geocart CZ a.s., IČ: 25567179, Výstaviště 405/1, 603 00 Brno, zodpovědný projektant: Ing. Vít Rybák, autorizovaný inženýr v oboru dopravní stavby, vedený v seznamu autorizovaných osob ČKAIT pod číslem 1000609, vypracoval: Ing. Petr Chytka, stupeň dokumentace: DSP+DPS.

Popis zamýšlených prací:
Rekonstrukce stávající polní cesty, která bude sloužit ke zpřístupnění zemědělských pozemků a krajiny – realizace plánu společných zařízení v rámci komplexních pozemkových úprav.

Stavba bude členěna na stavební objekty:

SO 01: Polní cesta
Délka cesty: 1 038 m
Šířka jízdního pásu: 4,0 m
Celková šířka v koruně: 5,0 m
Příčný sklon: jednostranný 2,5 %
Zpevnění: asfaltobeton + oboustranné krajnice z asfaltového recyklátu

SO 02: Alej
Délka aleje: 270 m
Počet stromů: 30 ks

V rámci rekonstrukce polní cesty dojde k odstranění současných konstrukčních vrstev vozovky a odkopu pro rozšíření nové konstrukce. Zemní pláň bude vyprofilována do sklonu 3 % a následně dojde k její sanaci hydraulickými pojivy v tl. 400 mm. Takto upravená parapláň bude zhutněna na 45 MPa. Na parapláň budou položeny pokladní vrstvy ze štěrkodrti z původní konstrukce ŠD Rc, doplněné o ŠD 0/63, tl. 200 mm a ŠD 0/32, tl. 150 mm. Následně bude nanesen infiltrační postřik z asfaltové emulze a položena vrstva podkladního asfaltobetonu ACP 16+ v tl. 70 mm, na kterou bude nanesen spojovací postřik z asfaltové emulze a na poté bude položena vrstva asfaltobetonu obrusného ACO 11 v tl. 40 mm. Celková tloušťka nové konstrukce bude 460 mm, šířka obrusné vrstvy asfaltobetonu 4,0 m. Na závěr budou zřízeny oboustranné krajnice šířky 0,5 m z asfaltového recyklátu, tl. 110 mm. Dále dojde k výsadbě doprovodné aleje ve vzdálenosti 2 m od krajnice a se vzájemným rozestupem 10 m v celkovém množství 30 ks. Pro výsadbu budou použity vysokokmeny velikosti 180 – 220 cm druhu švestka domácí (Prunus domestica).

Charakteristika území:
Území dotčené zamýšlenými pracemi je **územím s archeologickými nálezy**, tj. prostorem s již identifikovanými archeologickými nálezy movité či nemovité povahy, případně prostorem, v němž lze vzhledem
- k přírodním podmínkám, např. konfiguraci terénu, geologickým, pedologickým a hydrologickým poměrům na území, či
- k historickému vývoji, který je zachycen historickými, zejména písemnými prameny nebo
- k urbanisticko-stavebnímu vývoji, který se odráží v urbanistické struktuře osídlení a podobě staveb v jeho bezprostředním okolí apod.,

tyto nálezy s vysokou pravděpodobností očekávat.

Současný stav poznání dotčených chráněných kulturně historických hodnot:
K památkovým hodnotám předmětného území, které je „územím s archeologickými nálezy“, náleží archeologická souvrství, tedy soubory movitých a nemovitých věci, jež jsou nedílnou součástí archeologického dědictví a jako takové nositelem kulturně historických hodnot. **V Ostružně je evidováno osídlení z mladší doby bronzové (sídlištní objekty kultury lužické), dále osídlení středověké (sídlištní vrstvy s keramikou a kachly, první písemná zmínka o vsi se datuje k r. 1227) a osídlení novověké (sídlištní vrstvy s keramikou).**
Lze proto odůvodněně předpokládat, že se v prostoru stavbou dotčeného území mohou vyskytovat pozůstatky po osídlení zejména pravěkého, středověkého i novověkého stáří.

Vyhodnocení žádosti:
NPÚ, ÚOP v Josefově na základě prostudování předložených podkladů a znalosti situace konstatuje, že zamýšlené práce **jsou v souladu se zájmem ochrany výše uvedených kulturně historických hodnot.**

Zdůvodnění:
NPÚ, ÚOP v Josefově po posouzení prací uvedených v předložené žádosti dospěl k závěru, že jsou v souladu se zájmy státní památkové péče a že jejich provedením, které bude provázeno záchranným archeologickým výzkumem, jehož forma se bude odvíjet od stupně zachování případně odkrytých

archeologických situací, zůstanou kulturně historické hodnoty dotčeného území zachovány při kvalitativním zlepšení jeho technických a užitkových parametrů.

Upozornění:
S ohledem na skutečnost, že zamýšlené práce se nacházejí v „území s archeologickými nálezy“, budou-li v jejím rámci prováděny zemní práce, **je stavebník dle § 22 odst. 2 zákona č. 20/1987 Sb., o státní památkové péči, ve znění pozdějších předpisů, dále povinen oznámit ještě v době přípravy stavby svůj záměr Archeologickému ústavu AV ČR (on-line oznamovací formulář je k dispozici na adrese http://api.archeologickamapa.cz/oznameni/0/) a umožnit jemu nebo oprávněné organizaci provést na dotčeném území záchranný archeologický výzkum** (seznam oprávněných organizací je k dispozici na adrese https://www.arup.cas.cz/kdo-je-opravnen-provadet-archeologicke-vyzkumy/).

Poučení:
Toto vyjádření nenahrazuje stanovisko věcně a místně příslušných správních orgánů.

Přílohy (počet svazků) -

Sekce majetková Ministerstva obrany
odbor ochrany územních zájmů a státního odborného dozoru
Tychonova 1, Praha 6, PSČ 160 01, datová schránka hjyaavk

Sp.zn.: 129733/2022-1322-OÚZ-BR Brno 4. května 2022
SpMO: 24075/2022-1322-46

Geocart CZ a.s.
IČO: 25567179
Výstaviště 450/1
602 00 Brno

Závazné stanovisko pro stavební povolení
Polní cesta HC3 v k.ú. Ostružno u Jičína

Odbor ochrany územních zájmů a státního odborného dozoru, Sekce majetková, **Ministerstvo obrany**, v souladu se zmocněním v § 175 odst. 1 zákona č. 183/2006 Sb., o územním plánování a stavebním řádu (stavební zákon), ve znění pozdějších předpisů (dále jen „stavební zákon"), ve smyslu zákona č. 222/1999 Sb., o zajišťování obrany České republiky, ve znění pozdějších předpisů (dále jen „zákon o zajišťování obrany ČR"), a v souladu s Rozkazem ministra obrany č. 39/2011 - Zabezpečení výkonu působnosti MO ve věcech územního plánování a stavebního řádu, v platném znění, **vydává** ve smyslu § 4 odst. 2 písm. a) stavebního zákona pro potřeby vedeného řízení

souhlasné závazné stanovisko

k záměru rekonstrukce polní cesty v k.ú. Ostružno u Jičína tak, jak byl doložen v písemné a grafické dokumentaci.

Odůvodnění:
Ministerstvo obrany v souladu se zmocněním v § 175 odst. 1 stavebního zákona, dle § 161 téhož zákona a zákona o zajišťování obrany ČR provedlo po obdržení vaší žádosti o vydání závazného stanoviska dotčeného orgánu vyhodnocení předloženého záměru, prověřilo evidenci technické infrastruktury v jeho vlastnictví. Odbor ochrany územních zájmů a státního odborného dozoru SM MO neeviduje inženýrské sítě a podzemní telekomunikační vedení, které by byly s daným stavebním záměrem v kolizi.
Daný stavební záměr je lokalizován v územích vymezených Ministerstvem obrany v souladu s § 175 stavebního zákona u stavebních úřadů. Tato vymezená území Ministerstva obrany jsou shodná s údaji o území poskytovanými Ministerstvem obrany pro ÚAP a jejich součástí jsou podrobné specifikace podmínek ve vymezeném území Ministerstva obrany a zákonná určení.
Po posouzení stavebního záměru odbornými složkami Ministerstvo obrany konstatuje, že předložený stavební záměr není v rozporu se zájmy Ministerstva obrany a nekoliduje s ochranou zájmů Ministerstva obrany (viz ÚAP - jev 119).
Realizace stavebního záměru provedená v souladu s předloženou projektovou dokumentací neohrozí naplnění veřejného zájmu na zajištění obrany a bezpečnosti státu.

Toto závazné stanovisko Ministerstva obrany je platné 2 roky a musí být vyžádáno znovu, nebude-li během této doby stavba zahájena nebo dojde-li ke změnám v umístění, výšce nebo rozsahu stavby.

[redacted]

V další korespondenci, týkající se výše uvedené věci, uvádějte odkaz na sp. zn.: 129733/2022-1322-OÚZ-BR tohoto závazného stanoviska Ministerstva obrany.

Adresa pro doručování:
Ministerstvo obrany,
Sekce majetková,
odbor ochrany územních zájmů a státního odborného dozoru,
oddělení ochrany územních zájmů
pracoviště OÚZ Brno
Svatoplukova 2687/84, 662 10 Brno

[redacted]

Polní cesta HC3 v k.ú. Ostružno u Jičína
Situace stavby - souhlas se stavbou
M 1:2000

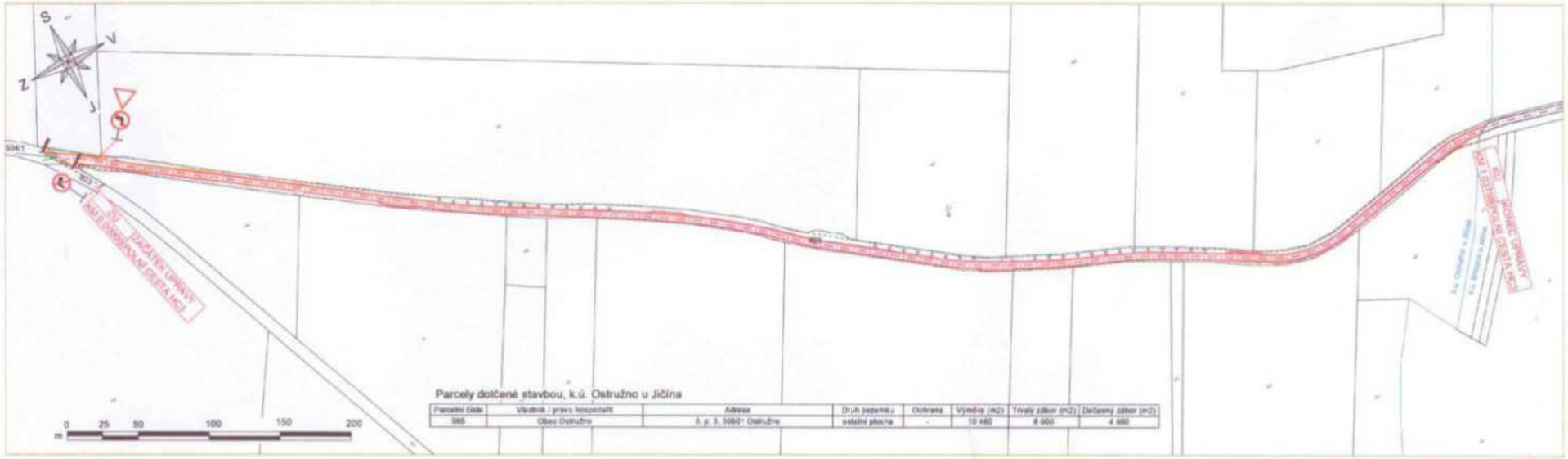

Parcely dotčené stavbou, k.ú. Ostružno u Jičína

Parcelní číslo	Vlastník / právo hospodařit	Adresa	Druh pozemku	Ochrana	Výměra (m2)	Trvalý zábor (m2)	Dočasný zábor (m2)
985	Obec Ostružno	č. p. 5, 50601 Ostružno	ostatní plocha	-	10 480	6 000	4 480

Souhlas se stavbou v rozsahu dle předložené situace:

Vlastník: Obec Ostružno

Zastoupený: ZDEŇKA RICHTEROVÁ - STAROSTKA OBCE

Datum: 11. 4. 2022

Podpis: [redacted]

Obec Ostružno
Ostružno 5, 506 01 Jičín
IČO: 005 78 495

LEGENDA OBJEKTŮ

Značka	Popis
	Osa polní cesty
	Pytel cesty - asfaltobeton
	Pytel cesty - kryšlace z ast. rec.
	Vřetýna / ejpoil z asfaltobetonu
	Vrsadba vysokokmenná - ilvanky
	Obrsd staveništé
	Přístupy
	Hranice parcel KN
	Dopravní značka červené barvy, Z11g
	B24a - Zákaz odbočování vpravo
	P4 + B24b

Vypracoval	Ing. Petr Chytka	Ověřil	Ing. Vít Rybák	GEOCART
Obec	Ostružno u Jičína	Kat. území	714283 - Ostružno u Jičína	
Objednatel	Státní pozemkový úřad, Krajský pozemkový úřad pro Královéhradecký kraj, Pobočka Jičín			
Akce: Polní cesta HC3 v k.ú. Ostružno u Jičína				Číslo zakázky: 21 0087
				Souř. systém: S-JTSK
				Výškový systém: Bpv
				Formát: 3xA4
				Měřítko: 1:2000
Název přílohy: Situace stavby - souhlas se stavbou				Výkres číslo: C.8. / Datum: 04/2022

Žádost o vydání povolení ke kácení dřevin rostoucích mimo les

1. Žadatel (žádat může pouze vlastník pozemku či nájemce nebo jiný oprávněný uživatel se souhlasem vlastníka pozemku, na kterém předmětné dřeviny rostou)

Jméno a příjmení / název organizace: Geocart CZ a.s.

Datum narození / IČO: 25567179

Úplná adresa místa trvalého pobytu / sídla: Purkyňova 653/143, 612 00 Brno

Korespondenční adresa (pokud je odlišná od místa trvalého pobytu):

Kontaktní telefon (pro případ možnosti operativního odstranění nedostatků žádosti): +420 606 713 982

2. Údaje o pozemku, na němž předmětné dřeviny rostou

Parcely katastru nemovitosti k.ú. Ostružno u Jičína:

P.Č.	Vlastník / právo hospodařit	Adresa	Druh pozemku	Výměra (m^2)	Dotčení trvalé (m^2)	Dotčení dočasné (m^2)
965	Obec Ostružno	Č. p. 5, 506 01 Ostružno	Ostatní plocha	10 460	6 000	4 460

3. Popis dřevin, které mají být pokáceny

a) stromy
druh dřeviny:
počet stromů:
obvod kmene ve výšce 130 cm nad zemí:

b) keře
druh dřeviny: Slivoň špendlík (*Prunus domestica* subsp. insititia cv. 'Pomariorum' Boutigny), slivoň myrobalán (*Prunus cerasifera*), trnka obecná (*Prunus spinosa*), třešeň ptačí (*Prunus avium*), svída krvavá (*Cornus sanguinea*) bez černý (*Sambucus nigra*), růže šípková (*Rosa canina*), hloh jednosemenný (*Crataegus monogyna*) a jabloň domácí (*Malus domestica*).
velikost plochy keřů určených ke kácení (m^2): 1 320

4. Důvod kácení:
Rozšíření stávající polní cesty na šířku 5 m.

5. Navržená náhradní výsadba za pokácené dřeviny:
Doprovodná alej podél polní cesty, 30 ks švestky domácí (*Prunus domestica*)

[redacted]
Podpis

V Brně dne 05. 04. 2022

Přílohy:
- Katastrální situační výkres
- Situace kácení
- Průvodní a souhrnná technická zpráva
- Souhlas a vyjádření vlastníka pozemku

Souhlas ke kácení dřevin
RICHTEROVÁ ZDEŇKA - starosta obce
11. 4. 2022

[redacted]

Obec Ostružno
Ostružno 5, 506 01 Jičín
IČO: 005 78 495

ŽADATEL

Geocart CZ a.s.

NAŠE ZNAČKA
0101738994

VYŘÍZENO DNE
10.05.2022

Sdělení o existenci energetického zařízení, sítě pro elektronickou komunikaci nebo zařízení technické infrastruktury společnosti ČEZ Distribuce, a. s., pro akci:

Polní cesta HC3 v k.ú. Ostružno u Jičína

Vážený zákazníku,

dovolujeme si reagovat na Vaši žádost číslo 0101738994 ze dne 10.05.2022 o sdělení o existenci energetického zařízení, sítě pro elektronickou komunikaci nebo zařízení technické infrastruktury. Na Vámi uvedeném zájmovém území se **nenachází energetické zařízení, zařízení sítě pro elektronickou komunikaci nebo zařízení technické infrastruktury v majetku společnosti ČEZ Distribuce, a. s.**

Zároveň si Vás dovolujeme upozornit, že se v zájmovém území může nacházet energetické zařízení, sítě pro elektronickou komunikaci nebo zařízení technické infrastruktury, které není v majetku společnosti ČEZ Distribuce, a. s.

Toto sdělení je platné do 10.11.2022.

V souvislosti s výše uvedeným si Vás dovolujeme upozornit, že uvedené sdělení včetně jeho příloh představuje skutečnosti tvořící obchodní tajemství společnosti ČEZ Distribuce, a. s. Poskytnuté informace jsou dále také důvěrnými informacemi a obchodně citlivými informacemi společnosti ČEZ Distribuce, a. s. Z výše uvedených důvodů si Vás proto společnost ČEZ Distribuce, a. s., dovoluje upozornit, že s poskytnutými informacemi je potřeba nakládat dle platných právních předpisů, v opačném případě se vystavujete postihu ve smyslu platné právní úpravy. V této souvislosti si Vás dále dovolujeme upozornit, že požadované informace nesmí být předány, sděleny, využity, zpřístupněny, či jiným způsobem postoupeny na jakoukoli třetí osobu bez předchozího prokazatelného souhlasu společnosti ČEZ Distribuce, a. s. Informace o existenci energetického zařízení, sítě pro elektronickou komunikaci a zařízení technické infrastruktury mohou být využity pouze pro účel, pro který byly vyžádány.

S pozdravem

ČEZ Distribuce, a. s.
Děčín, Děčín IV-Podmokly
Teplická 874/8
PSČ 405 02
IČ: 24729035

Přílohy

Situační výkres zájmového území

Platí pouze se sdělením číslo 0101738994.
Zakreslené polohy zařízení v příloze jsou pouze informativní.

Situační výkres zájmového území (klad mapových listů)

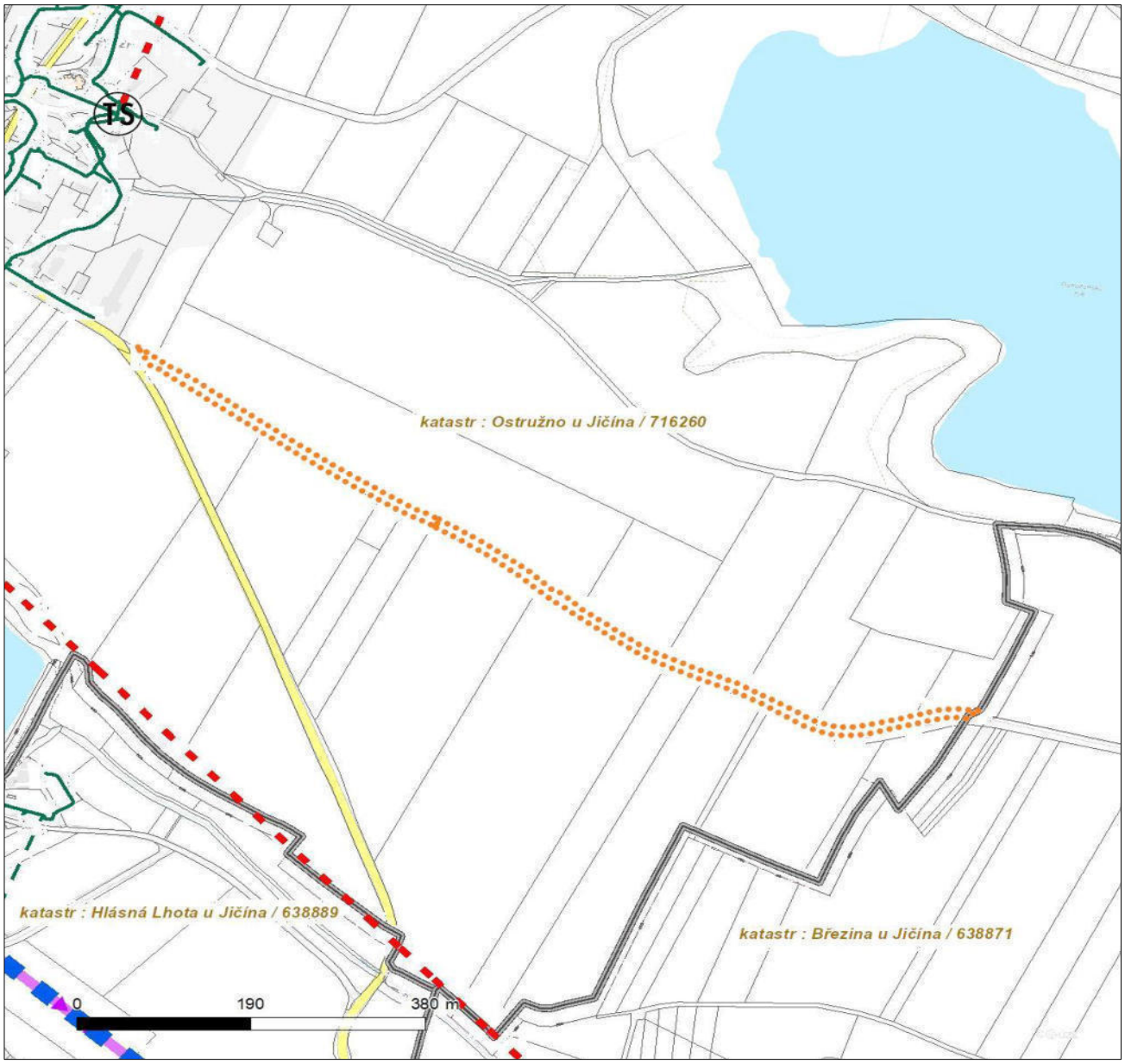

Není-li zobrazena katastrální mapa, zadejte žádost znovu. Katastrální mapa je generována prostřednictvím externí WMS služby, jejíž provoz nezajišťuje společnost ČEZ Distribuce, a. s.

LEGENDA

- Podzemní vedení NN do 1 kV
- Nadzemní vedení NN do 1 kV
- Podzemní vedení VN do 35 kV
- Nadzemní vedení VN do 35 kV
- Podzemní vedení VVN 110 kV
- Nadzemní vedení VVN 110 kV
- NN přívod odběratele
- Zařízení technické infrastruktury
- Cizí energetické vedení
- Zájmové území
- TS Stanice do 52 kV - stožárová
- TS Stanice do 52 kV - zděná
- TR Transformovna (nad 52 kV)
- Probíhající investice ČEZ Distribuce
- TS Stanice ČEZ Distribuce ve výstavbě
- Zařízení ČEZ Distribuce ve výstavbě
- Hranice katastrálního území
- Nadzemní síť pro elektronickou komunikaci
- Podzemní síť pro elektronickou komunikaci
- HDPE trubka

Souběhy sítí pro elektronickou komunikaci s energetickými sítěmi:

- Souběh s podzemním vedením NN do 1 kV
- Souběh s nadzemním vedením NN do 1 kV
- Souběh s podzemním vedením VN do 35 kV
- Souběh s nadzemním vedením VN do 35 kV
- Souběh s podzemním vedením VVN 110 kV
- Souběh s nadzemním vedením VVN 110 kV

ŽADATEL
Geocart CZ a.s.

NAŠE ZNAČKA	VYŘIZUJE / LINKA	VYŘÍZENO DNE
0201411916		10.05.2022

Sdělení o existenci komunikačního vedení společnosti Telco Pro Services, a. s.

Název akce: **Polní cesta HC3 v k.ú. Ostružno u Jičína**

Účel: **Stavební řízení**

Vážený zákazníku,
dovolujeme si reagovat na Vaši žádost číslo 0201411916 ze dne 10.05.2022, která se týkala sdělení o existenci komunikačního zařízení na Vámi určeném zájmovém území.

Dle vědomí společnosti Telco Pro Services, a. s., se na Vámi vymezeném zájmovém území:
nenachází komunikační zařízení v majetku společnosti Telco Pro Services, a. s.

Zároveň si Vás dovolujeme upozornit, že není vyloučeno, že se ve Vámi vymezeném zájmovém území nachází jiné zařízení, které není v majetku společnosti Telco Pro Services, a. s.

Toto sdělení je platné do 10.05.2023.

V souvislosti s výše uvedeným si Vás dovolujeme upozornit, že sdělení o existenci či neexistenci sítí představuje skutečnosti tvořící obchodní tajemství společnosti Telco Pro Services, a. s. Poskytnuté informace jsou dále také důvěrnými informacemi společnosti Telco Pro Services, a. s. Z výše uvedených důvodů si Vás proto společnost Telco Pro Services, a. s., dovoluje upozornit, že s poskytnutými informacemi je potřeba nakládat dle platných právních předpisů, v opačném případě se vystavujete postihu ve smyslu platné právní úpravy. V této souvislosti si Vás dovolujeme rovněž upozornit, že požadované informace nesmí být předány, sděleny, využity, zpřístupněny, či jiným způsobem postoupeny na jakoukoli třetí osobu bez předchozího prokazatelného souhlasu společnosti Telco Pro Services, a. s. Informace o existenci sítí mohou být využity pouze pro účel, pro který byly vyžádány.

S pozdravem

Telco Pro Services, a. s.
Praha, Praha 4
Duhová 1531/3
PSČ 140 00
IČ: 29148278

Přílohy
Situační výkres zájmového území

Platí pouze se sdělením číslo 0201411916.

Zakreslené polohy zařízení v příloze jsou pouze informativní.

Situační výkres zájmového území

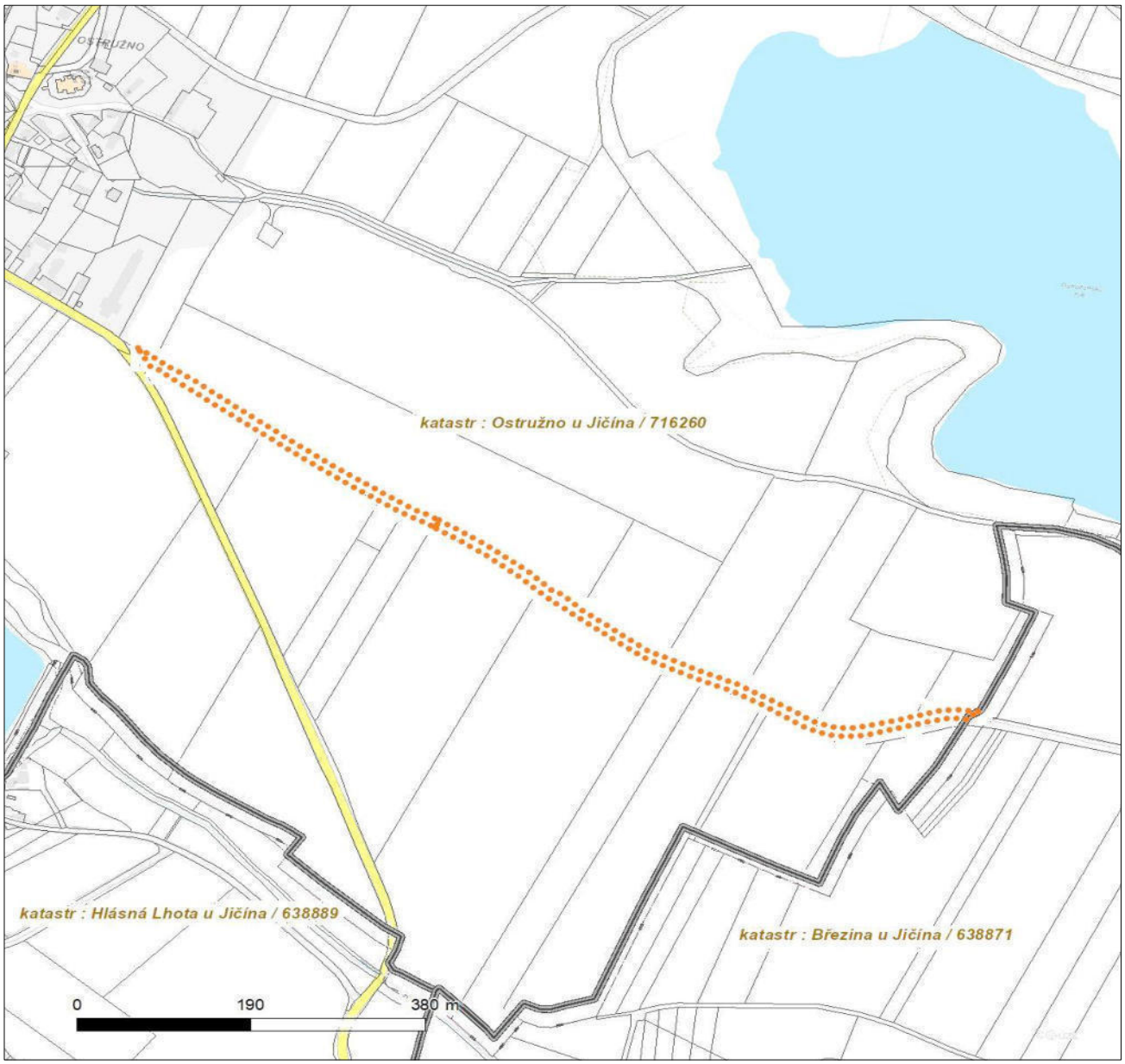

LEGENDA

- Nadzemní optické vedení
- Podzemní optické vedení
- Nadzemní metalické vedení
- Podzemní metalické vedení
- Radioreléový spoj vzduch
- Zájmové území
- Hranice katastrálního území

ŽADATEL
Geocart CZ a.s.

NAŠE ZNAČKA	VYŘIZUJE / LINKA	VYŘÍZENO DNE
0700549718		10.05.2022

Sdělení o existenci komunikačního vedení společnosti ČEZ ICT Services, a. s.

Název akce: **Polní cesta HC3 v k.ú. Ostružno u Jičína**

Účel: **Stavební řízení**

Vážený zákazníku,
dovolujeme si reagovat na Vaši žádost číslo 0700549718 ze dne 10.05.2022, která se týkala sdělení o existenci komunikačního zařízení na Vámi určeném zájmovém území.

Dle vědomí společnosti ČEZ ICT Services, a. s., se na Vámi vymezeném zájmovém území:
nenachází komunikační zařízení v majetku společnosti ČEZ ICT Services, a. s.

Zároveň si Vás dovolujeme upozornit, že není vyloučeno, že se ve Vámi vymezeném zájmovém území nachází jiné zařízení, které není v majetku společnosti ČEZ ICT Services, a. s.

Toto sdělení je platné do 10.05.2023.

V souvislosti s výše uvedeným si Vás dovolujeme upozornit, že sdělení o existenci či neexistenci sítí představuje skutečnosti tvořící obchodní tajemství společnosti ČEZ ICT Services, a. s. Poskytnuté informace jsou dále také důvěrnými informacemi společnosti ČEZ ICT Services, a. s. Z výše uvedených důvodů si Vás proto společnost ČEZ ICT Services, a. s., dovoluje upozornit, že s poskytnutými informacemi je potřeba nakládat dle platných právních předpisů, v opačném případě se vystavujete postihu ve smyslu platné právní úpravy. V této souvislosti si Vás dovolujeme rovněž upozornit, že požadované informace nesmí být předány, sděleny, využity, zpřístupněny, či jiným způsobem postoupeny na jakoukoli třetí osobu bez předchozího prokazatelného souhlasu společnosti ČEZ ICT Services, a. s. Informace o existenci sítí mohou být využity pouze pro účel, pro který byly vyžádány.

ČEZ ICT Services, a. s.
Praha, Praha 4
Duhová 1531/3
PSČ 140 53
IČ: 26470411

Přílohy
Situační výkres zájmového území

Platí pouze se sdělením číslo 0700549718.

Zakreslené polohy zařízení v příloze jsou pouze informativní.

Situační výkres zájmového území

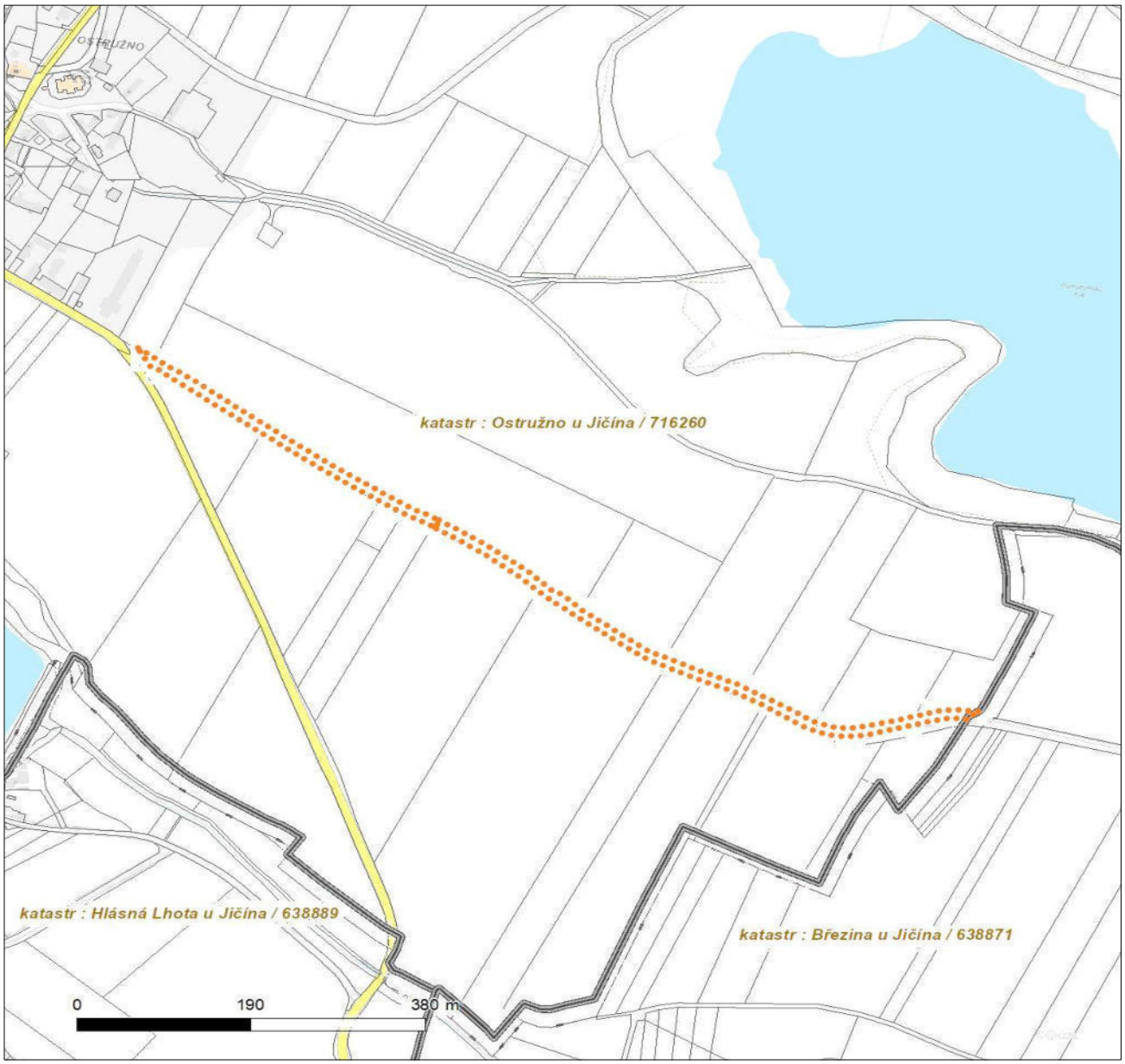

LEGENDA

- Nadzemní optické vedení
- Podzemní optické vedení
- Nadzemní metalické vedení
- Podzemní metalické vedení
- Radioreléový spoj vzduch
- Zájmové území
- Hranice katastrálního území

VYJÁDŘENÍ O EXISTENCI SÍTĚ ELEKTRONICKÝCH KOMUNIKACÍ společnosti CETIN a.s. („Vyjádření“)

A VŠEOBECNÉ PODMÍNKY OCHRANY SÍTĚ ELEKTRONICKÝCH KOMUNIKACÍ společnosti CETIN a.s. („Všeobecné podmínky ochrany SEK“)

toto Vyjádření a Všeobecné podmínky ochrany SEK je vydané dle ustanovení § 101 zákona č. 127/2005 Sb., o elektronických komunikacích a o změně některých souvisejících zákonů, v účinném znění („**Zákon o elektronických komunikacích**“), a dle ustanovení § 161 zákona č. 183/2006 Sb., o územním plánování a stavebním řádu, v účinném znění („**Stavební zákon**“), a dle příslušných ustanovení zákona č. 89/2012 Sb., občanský zákoník, v účinném znění („**Občanský zákoník**“)

Číslo jednací: 540031/22 **Číslo žádosti: 0122 390 425 („Žádost”)**

Název akce („**Stavba**“)	Polní cesta HC3 v k.ú. Ostružno u Jičína	
Důvod vydání Vyjádření („**Důvod vyjádření**“)	Stavební řízení	
Žadatel	Geocart CZ a.s.	
Stavebník	Státní pozemkový úřad, Husinecká 1024/11a, Praha, 13000	
Zájmové území	Okres	Jičín
	Obec	Březina, Ostružno
	Kat. území / č. parcely	Březina u Jičína; Ostružno u Jičína
Platnost Vyjádření		**25. 2. 2024 („Den konce platnosti Vyjádření“)**

Žadatel Žádostí určil a vyznačil Zájmové území, jakož i určil Důvod Vyjádření.

Na základě určení a vyznačení Zájmového území Žadatelem a na základě určení Důvodu Vyjádření vydává společnost CETIN a.s. následující Vyjádření:

Dojde ke střetu se sítí elektronických komunikací (dále jen „**SEK**“) společnosti **CETIN a.s.**

(I) Na Žadatelem určeném a vyznačeném Zájmovém území se vyskytuje SEK společnosti CETIN a.s.;

(II) Společnost CETIN a.s. **za podmínky splnění bodu (III)** tohoto Vyjádření **souhlasí**, aby Stavebník a/nebo Žadatel, je-li Stavebníkem v Zájmovém území vyznačeném v Žádosti, provedl Stavbu a/nebo činnosti povolené příslušným správním rozhodnutím vydaným dle Stavebního zákona;

(III) Stavebník a/nebo Žadatel, je-li Stavebníkem, je povinen
(i) dodržet tyto níže uvedené podmínky, které byly stanovené POS, tak jak je tento označen ve Všeobecných podmínkách ochrany SEK

- Stavbou nesmí dojít ke snížení nebo navýšení krytí nad kabelovou trasou SEK.
  V místech křížení SEK s komunikací, musí být SEK uložena do chráničky, a to tak, aby chráničky přesahovali alespoň 0,5 m za okraj zpevněné pojízdné plochy.
  SEK může přecházet (křížit) komunikace, cyklostezku, parkovací stání, autobusový záliv apod. kolmo a v přímém směru. Kabelová spojka nesmí být umístěna v tělese pojízdné komunikace.
  SEK nesmí být umístěna podélně v tělese pojízdné komunikace a cyklostezky.; a

(ii) řídit se Všeobecnými podmínkami ochrany SEK, které jsou nedílnou součástí Vyjádření;

(IV) Pro případ, že bude nezbytné přeložení SEK, zajistí vždy takové přeložení SEK její vlastník, společnost CETIN a.s. Stavebník, který vyvolal překládku SEK je dle ustanovení § 104 odst. 17 Zákona o elektronických komunikacích povinen uhradit společnosti CETIN a.s. veškeré náklady na nezbytné úpravy dotčeného úseku SEK, a to na úrovni stávajícího technického řešení;

(V) Pro účely přeložení SEK dle bodu (IV) tohoto Vyjádření je Stavebník povinen uzavřít se společností CETIN a.s. Smlouvu o realizaci překládky SEK.

Vyjádření je platné pouze pro Zájmové území určené a vyznačené Žadatelem, jakož i pro Důvod Vyjádření stanovený a určený Žadatelem v Žádosti.

Vyjádření pozbývá platnosti i) v Den konce platnosti Vyjádření, ii) změnou rozsahu Zájmového území či změnou Důvodu Vyjádření uvedeného v Žádosti a/nebo iii) jakýmkoliv porušením kterékoliv povinnosti stanovené Všeobecnými podmínkami ochrany SEK, to vše v závislosti na tom, která ze skutečností rozhodná pro pozbytí platnosti Vyjádření nastane nejdříve.

Společnost CETIN a.s. vydáním tohoto Vyjádření poskytla Žadateli pro Žadatelem určené a vyznačené Zájmové území veškeré informace o SEK dostupné společnosti CETIN a.s. ke dni podání Žádosti.

Ze strany společnosti CETIN a.s. může v některých případech docházet ke zpracování Vašich osobních údajů. Ke zpracování Vašich osobních údajů dochází vždy v souladu s platnými právními předpisy. Konkrétní zásady a podmínky zpracování osobních údajů společností CETIN a.s. jsou dostupné na https://www.cetin.cz/zasady-ochrany-osobnich-udaju.

V případě dotazů k Vyjádření kontaktujte prosím asistenční linku 800 630 630.

Přílohami Vyjádření jsou:

- *Všeobecné podmínky ochrany SEK*
- *Informace k vytýčení SEK ve vlastnictví společnosti CETIN a.s.*
- *Situační výkres (obsahuje Zájmové území určené a vyznačené Žadatelem a výřezy účelové mapy SEK)*

Vyjádření vydala společnost **CETIN a.s.** dne: 25. 2. 2022.

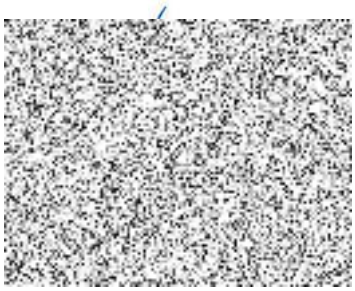

Číslo jednací: 540031/22 Číslo žádosti: 0122 390 425

VŠEOBECNÉ PODMÍNKY OCHRANY SÍTĚ ELEKTRONICKÝCH KOMUNIKACÍ společnosti CETIN a.s.

1. PLATNOST VŠEOBECNÝCH PODMÍNEK

i) Tyto Všeobecné í podmínky ochrany sítě elektronických komunikací (dále jen „**VPOSEK**“) tvoří součást Vyjádření (jak je tento pojem definován níže v článku 2 VPOSEK).
ii) V případě rozporu mezi Vyjádřením a těmito VPOSEK mají přednost ustanovení Vyjádření, pokud není těmito VPOSEK stanoveno jinak.

2. DEFINICE

Níže uvedené termíny, jsou-li použity v těchto VPOSEK a uvozeny velkým písmenem, mají následující význam, není-li těmito VPOSEK a/nebo Příslušnými požadavky stanoveno výslovně jinak:

„**CETIN**“ znamená CETIN a.s. se sídlem Českomoravská 2510/19, Libeň, 190 00 Praha 9, IČO: 04084063, zapsaná v obchodním rejstříku vedeném Městským soudem v Praze pod spz. B 20623;
„**Den**“ je kalendářní den;
„**Kabelovod**“ podzemní zařízení sestávající se z tělesa Kabelovodu a kabelových komor, sloužící k zatahovaní kabelů a ochranných trubek;
„**Občanský zákoník**“ znamená zákon č. 89/2012 Sb., občanský zákoník, v účinném znění;
„**POS**“ je zaměstnanec společnosti CETIN, pověřený ochranou sítě, Milan Kodytek, tel.: 603 528 747, e-mail: milan.kodytek@cetin.cz;
„**Pracovní den**“ znamená Den, kromě soboty, neděle, a státních svátků a ostatních svátků ve smyslu zákona č. 245/2000 Sb., o státních svátcích, o významných dnech a o dnech pracovního klidu, v účinném znění;
„**Příslušné požadavky**“ znamená jakýkoli a každý příslušný právní předpis, vč. technických norem, nebo normativní právní akt veřejné správy či samosprávy, nebo jakékoli rozhodnutí, povolení, souhlas nebo licenci, včetně podmínek, které s ním souvisí;
„**Překládka**“ je stavba spočívající ve změně trasy vedení SEK ve vlastnictví CETIN nebo přemístění zařízení SEK ve vlastnictví CETIN; Stavebník, který Překládku vyvolal, je dle ustanovení § 104 odst. 17 Zákona o elektronických komunikacích povinen uhradit společnosti CETIN veškeré náklady na nezbytné úpravy dotčeného úseku SEK, a to na úrovni stávajícího technického řešení;
„**SEK**“ je síť elektronických komunikací ve vlastnictví CETIN;
„**Stavba**“ je stavba a/nebo činnosti ve vztahu, k níž bylo vydáno Vyjádření, a je prováděna Stavebníkem a/nebo Žadatelem v souladu s Příslušnými požadavky, povolená příslušným správním rozhodnutím vydaným dle Stavebního zákona;
„**Stavebník**“ je osoba takto označená ve Vyjádření;
„**Stavební zákon**“ je zákon č. 183/2006 Sb., o územním plánování a stavebním řádu;
„**Vyjádření**“ je vyjádření o existenci sítě elektronických komunikací vydané společností CETIN dne 25. 2. 2022 pod č.j 540031/22;
„**Zájmové území**“ je území označené Žadatelem a/nebo Stavebníkem v Žádosti;
„**Situační výkres**“ je výkres, který je přílohou Vyjádření a obsahuje Zájmové území určené a vyznačené Žadatelem v Žádosti a výřezy účelové mapy SEK;
„**Zákon o elektronických komunikacích**“ je zákon č. 127/2005 Sb., o elektronických komunikacích a o změně některých souvisejících zákonů, v účinném znění;
„**Žadatel**“ je osoba takto označená ve Vyjádření.
„**Žádost**“ je žádost, kterou Žadatel a/nebo Stavebník požádal CETIN o vydání Vyjádření.

3. PLATNOST A ÚČINNOST VPOSEK

Tyto VPOSEK jsou platné a účinné Dnem odeslání Vyjádření na i) adresu elektronické pošty Stavebníka a/nebo Žadatele uvedenou v Žádosti nebo ii) adresu pro doručení prostřednictvím poštovní přepravy uvedenou Stavebníkem a/nebo Žadatelem v Žádosti.

4. OBECNÁ PRÁVA A POVINNOSTI STAVEBNÍKA A/NEBO ŽADATELE

(i) Stavebník, Žadatel je výslovně srozuměn s tím, že SEK je veřejně prospěšným zařízením, byla zřízena ve veřejném zájmu a je chráněna Příslušnými požadavky.
(ii) SEK je chráněna ochranným pásmem, jehož rozsah je stanoven (a) ustanovením § 102 Zákona o elektronických komunikacích a/nebo (b) právními předpisy účinnými před Zákonem o elektronických komunikacích, není-li Příslušnými požadavky stanoveno jinak.
(iii) Stavebník, Žadatel nebo jím pověřená třetí osoba, je povinen při provádění Stavby nebo jiných prací, při odstraňování havárií a projektování staveb, řídit se Příslušnými požadavky, správnou praxí v oboru stavebnictví a technologickými postupy a je povinen učinit veškerá nezbytná opatření vyžadovaná Příslušnými požadavky k ochraně SEK před poškozením. Povinnosti dle tohoto odstavce má Stavebník rovněž ve vztahu k SEK, které se nachází mimo Zájmové území.
(iv) Při zjištění jakéhokoliv rozporu mezi údaji v Situačním výkresu, který je přílohou Vyjádření a skutečným stavem, je Stavebník a/nebo Žadatel povinen bez zbytečného odkladu, nejpozději Den následující po zjištění takové skutečnosti, zjištěný rozpor oznámit POS.
(v) Stavebník, Žadatel nebo jím pověřená třetí osoba, je povinen každé poškození či krádež SEK bezodkladně, nejpozději Den následující po zjištění takové skutečnosti, oznámit takovou skutečnost dohledovému centru společnosti CETIN na telefonní číslo +420 238 464 190.
(vi) Bude-li Stavebník, Žadatel nebo jím pověřená třetí osoba na společnosti CETIN požadovat, aby se jako účastník správního řízení, pro jehož účely bylo toto Vyjádření vydáno, vzdala práva na odvolání proti rozhodnutí vydanému ve správním řízení, je oprávněn kontaktovat POS.

5. POVINNOSTI STAVEBNÍKA PŘI PŘÍPRAVĚ STAVBY

(i) Při projektování Stavby je Stavebník povinen zajistit, aby projektová dokumentace Stavby (i) zohledňovala veškeré požadavky na ochranu SEK vyplývající z Příslušných požadavků, zejména ze Zákona o elektronických komunikacích a Stavebního zákona, (ii) respektovala správnou praxi v oboru stavebnictví a technologické postupy a (iii) umožňovala, aby i po provedení a umístění Stavby dle takové projektové dokumentace byla společnost CETIN, jako vlastník SEK schopna bez jakýkoliv omezení a překážek provozovat SEK, provádět údržbu a opravy SEK.
(ii) Nebude-li možné projektovou dokumentací zajistit některý, byť i jeden z požadavků dle předchozího odstavce (i) a/nebo umístění Stavby by mohlo způsobit, že nebude naplněn některý, byť i jeden z požadavků dle předchozího odstavce (i), vyvolá Stavebník Překládku.
(iii) Při projektování Stavby, která se nachází nebo je u ní zamýšleno, že se bude nacházet v ochranném pásmu radiových tras společnosti CETIN a překračuje výšku 15 m nad zemským povrchem, a to včetně dočasných objektů zařízení staveniště (jeřáby, konstrukce, atd.) je Stavebník povinen písemně kontaktovat POS za účelem získání konkrétního stanoviska a podmínek k ochraně radiových tras společnosti CETIN a pro určení, zda Stavba vyvolá Překládku. Ochranné pásmo radiových tras v šíři 50m je zakresleno do situačního výkresu, který je součástí tohoto Vyjádření.

VŠEOBECNÉ PODMÍNKY OCHRANY SÍTĚ ELEKTRONICKÝCH KOMUNIKACÍ společnosti CETIN a.s.

(iv) Pokud se v Zájmovém území nachází podzemní silové vedení (NN) ve vlastnictví společnosti CETIN, je Stavebník povinen ve vztahu k projektové dokumentaci zajistit totéž, co je uvedeno pod písm (i) tohoto článku 5, přičemž platí, že Stavebník vyvolá Překládku v případech uvedených pod písm (ii) tohoto článku 5.

(v) Stavebník je povinen při projektování Stavby, která je stavbou (a) zařízení silových elektrických sítí (VN, VVN a ZVVN) a/nebo (b) trakčních vedení, provést výpočet či posouzení rušivých vlivů na SEK, zpracovat ochranná opatření, to vše dle a v souladu s Příslušnými požadavky. Stavebník je povinen nejpozději třicet (30) Dnů před podáním žádosti o vydání příslušného správního rozhodnutí k umístění Stavby dle Stavebního zákona předat POS výpočet či posouzení rušivých vlivů na SEK a zpracovaná ochranná opatření.

(vi) Je-li Stavba v souběhu s Kabelovodem, nebo Kabelovod kříží, je Stavebník povinen nejpozději ke Dni, ke kterému započne se zpracováním projektové dokumentace ke Stavbě, oznámit POS a projednat s POS (a) veškeré případy, kdy trajektorie podvrtů a protlaků budou vedeny ve vzdálenosti menší, než je 1,5 m od Kabelovodu a (b) jakékoliv výkopové práce, které budou nebo by mohly být vedeny v úrovni či pod úrovní Kabelovodu nebo kabelové komory.

(vii) Je-li Stavba umístěna nebo má být umístěna v blízkosti Kabelovodu, ve vzdálenosti menší, než jsou 2 m nebo kříží-li Stavba Kabelovod ve vzdálenosti menší, než je 0,5 m nad nebo kdekoli pod Kabelovodem, je Stavebník povinen předložit POS k posouzení zakreslení Stavby v příčných řezech, přičemž do příčného řezu je Stavebník rovněž povinen zakreslit profil kabelové komory.

6. POVINNOSTI STAVEBNÍKA PŘI PROVÁDĚNÍ STAVBY

(i) Stavebník je před započetím jakýchkoliv zemních prací ve vztahu ke Stavbě povinen vytýčit trasu SEK na terénu dle Příslušných požadavků a dle Stavebního zákona. S vytýčenou trasou SEK je Stavebník povinen seznámit všechny osoby, které budou anebo by mohly zemní práce ve vztahu ke Stavbě provádět. V případě porušení této povinnosti bude Stavebník odpovědný společnosti CETIN za náklady a škody, které porušením této povinnosti společnosti CETIN vzniknou a je povinen je společnosti CETIN uhradit.

(ii) Pět (5) Pracovních dní před započetím jakýchkoliv prací ve vztahu ke Stavbě je Stavebník povinen oznámit společnosti CETIN, že zahájí práce či činnosti ve vztahu ke Stavbě. Písemné oznámení dle předchozí věty zašle Stavebník na adresu elektronické pošty POS a bude obsahovat minimálně číslo jednací Vyjádření a kontaktní údaje Stavebníka.

(iii) Stavebník je povinen zabezpečit a zajistit SEK proti mechanickému poškození, a to zpravidla dočasným umístěním silničních betonových panelů nad kabelovou trasou SEK. Do doby, než je zajištěna a zabezpečena ochrana SEK proti mechanickému poškození, není Stavebník oprávněn přejíždět vozidly nebo stavební mechanizací kabelovou trasu SEK. Při přepravě vysokých nákladů nebo při projíždění stroji, vozidly či mechanizací pod nadzemním vedením SEK je Stavebník povinen prověřit, zda výška nadzemního vedení SEK je dostatečná a umožňuje spolehlivý a bezpečný způsob přepravy nákladu či průjezdu strojů, vozidel či mechanizace.

(iv) Při provádění zemních prací v blízkosti SEK je Stavebník povinen postupovat tak, aby nedošlo ke změně hloubky uložení nebo prostorového uspořádání SEK. V místech, kde SEK vystupuje ze země do budovy, rozváděče, na sloup apod. je Stavebník povinen vykonávat zemní práce se zvýšenou mírou opatrnosti, výkopové práce v blízkosti sloupů nadzemního vedení SEK je Stavebník povinen provádět v takové vzdálenosti od sloupu nadzemního vedení SEK, která je dostatečná k tomu, aby nedošlo nebo nemohlo dojít k narušení stability sloupu nadzemního vedení SEK. Stavebník je povinen zajistit, aby jakoukoliv jeho činností nedošlo bez souhlasu a vědomí společnosti CETIN (a) ke změně nivelety terénu, a/nebo (b) k výsadbě trvalých porostů, a/nebo (c) ke změně rozsahu a změně konstrukce zpevněných ploch. Pokud došlo k odkrytí SEK, je Stavebník povinen SEK po celou dobu odkrytí náležitě zabezpečit proti prověšení, poškození a odcizení.

(v) Zjistí-li Stavebník kdykoliv během provádění prací ve vztahu ke Stavbě jakýkoliv rozpor mezi údaji v projektové dokumentaci a skutečností, je povinen bezodkladně přerušit práce a oznámit zjištěný rozpor na adresu elektronické pošty POS. Stavebník není oprávněn pokračovat v pracích ve vztahu ke Stavbě do doby, než získá písemný souhlas POS s pokračováním prací.

(vi) Stavebník není bez předchozího písemného souhlasu společnosti CETIN oprávněn manipulovat s kryty kabelových komor, jakkoliv zakrývat vstupy do kabelových komor, a to ani dočasně, vstupovat do kabelových komor, jakkoliv manipulovat s případně odkrytými prvky SEK či s jakýmkoliv jiným zařízením se SEK souvisejícím. Rovněž bez předchozího písemného souhlasu společnosti CETIN není Stavebník oprávněn umístit nad trasou Kabelovodu jakoukoliv jinou síť technické infrastruktury v podélném směru.

(vii) Byla-li v souladu s Vyjádřením a těmito VPOSEK odkryta SEK je Stavebník povinen tři (3) Pracovní dny před zakrytím SEK písemně oznámit POS zakrytí SEK a vyzvat ho ke kontrole před zakrytím. Oznámení Stavebníka dle předchozí věty musí obsahovat minimálně předpokládaný Den zakrytí, číslo jednací Vyjádření a kontaktní údaje Stavebníka. Stavebník není oprávněn provést zakrytí do doby, než získá písemný souhlas POS se zakrytím.

7. ROZHODNÉ PRÁVO

Vyjádření a VPOSEK se řídí českým právem, zejména Občanským zákoníkem, Zákonem o elektronických komunikacích a Stavebním zákonem. Veškeré spory z Vyjádření či VPOSEK vyplývající budou s konečnou platností řešeny u příslušného soudu České republiky.

8. PÍSEMNÝ STYK

Písemným stykem či pojmem „písemně“ se pro účely Vyjádření a VPOSEK rozumí předání zpráv jedním z těchto způsobů:
- v listinné podobě;
- e-mailovou zprávou s uznávaným elektronickým podpisem dle zák. č. 297/2016 Sb., o službách vytvářejících důvěru pro elektronické transakce, v účinném znění; a/nebo e-mailovou zprávou zaslanou na adresu POS;

9. ZÁVĚREČNÁ USTANOVENÍ

(i) Stavebník, Žadatel nebo jím pověřená třetí osoba je počínaje Dnem převzetí Vyjádření povinen užít informace a data uvedená ve Vyjádření pouze a výhradně k účelu, pro který mu byla tato poskytnuta. Stavebník, Žadatel nebo jím pověřená třetí osoba není oprávněn informace a data rozmnožovat, rozšiřovat, pronajímat, půjčovat či jinak umožnit jejich užívání třetí osobou bez předchozího písemného souhlasu společnosti CETIN.

(ii) Pro případ porušení kterékoliv z povinností Stavebníka, Žadatele nebo jím pověřené třetí osoby, založené Vyjádřením /nebo těmito VPOSEK je Stavebník, Žadatel či jím pověřená třetí osoba odpovědný za veškeré náklady a škody, které společnosti CETIN vzniknou porušením povinnosti Stavebníka, Žadatele nebo jím pověřené třetí osoby.

SITUAČNÍ VÝKRES - ZÁJMOVÉ ÚZEMÍ

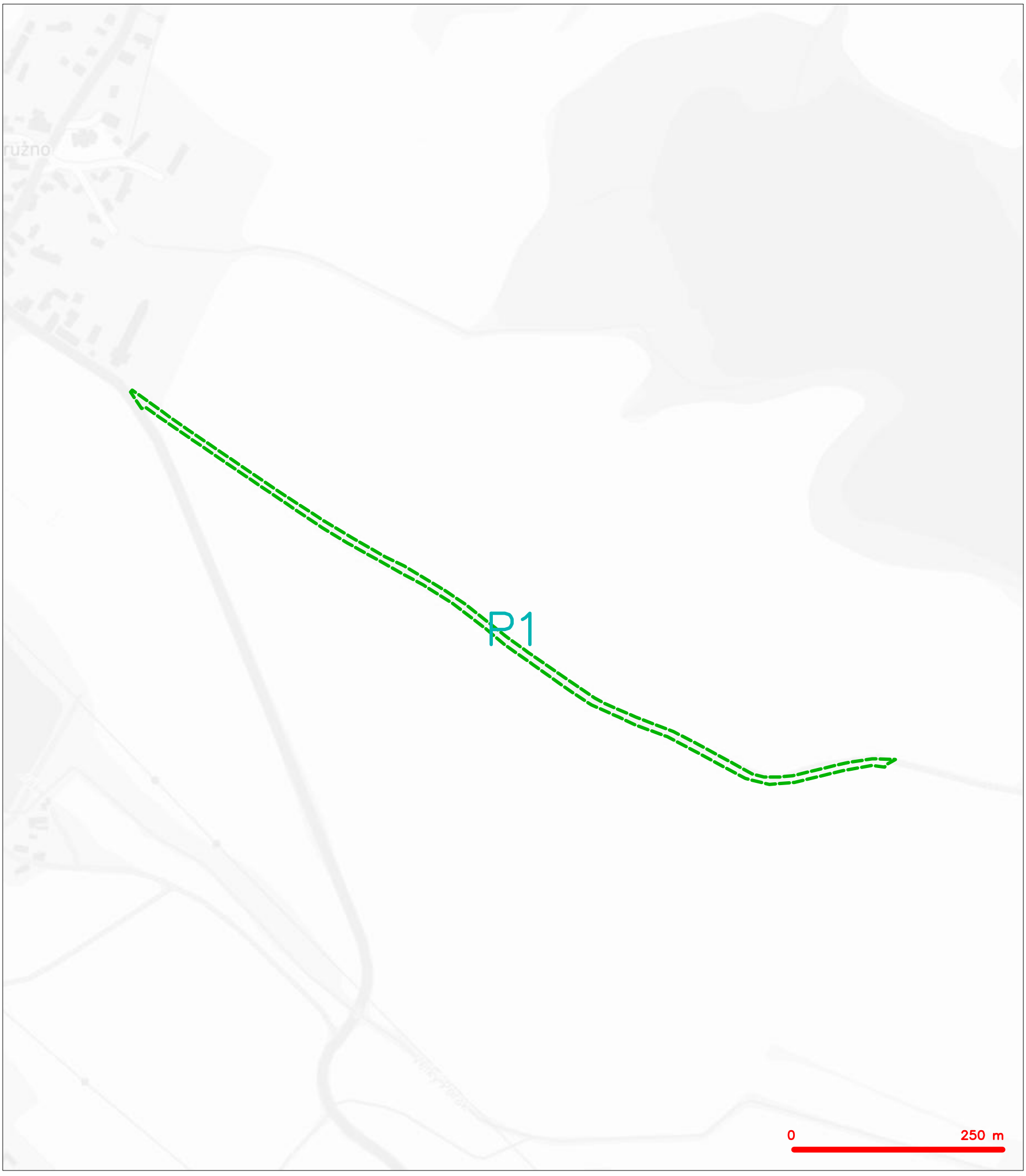

LEGENDA

hranice zájmového území k vyjádření

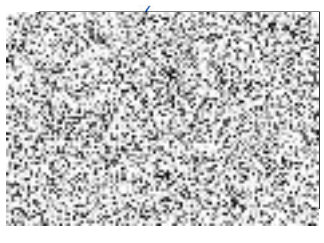

SITUAČNÍ VÝKRES - POLYGON 1

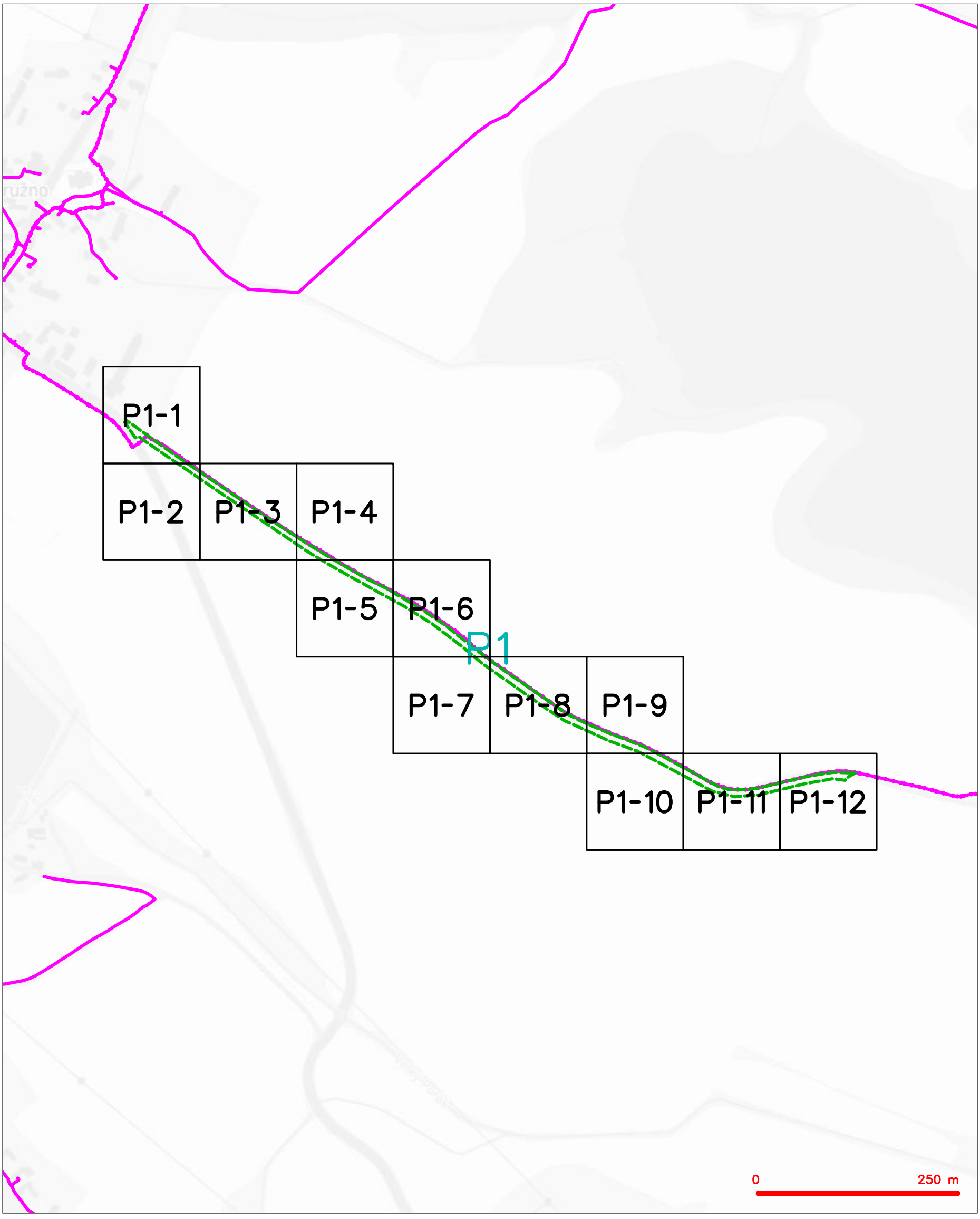

LEGENDA

- hranice zájmového území k vyjádření
- NN přípojka, území s NN přípojkou CETIN
- zaměřený průběh metalického kabelu
- zaměřený průběh optického kabelu, HDPE trubky nebo souběh optického a metalického kabelu
- nezaměřený průběh metalického kabelu
- nadzemní sítě cizí
- nezaměřený průběh optického kabelu, HDPE trubky nebo souběh optického a metalického kabelu
- RR radiové sítě, ochranné pásmo radiové sítě
- nadzemní sítě
- neprovozované sítě
- C podzemní sítě cizí
- síť s NN
- kolektor, kabelovod

SITUAČNÍ VÝKRES - POLYGON 1, list kladu P1-1

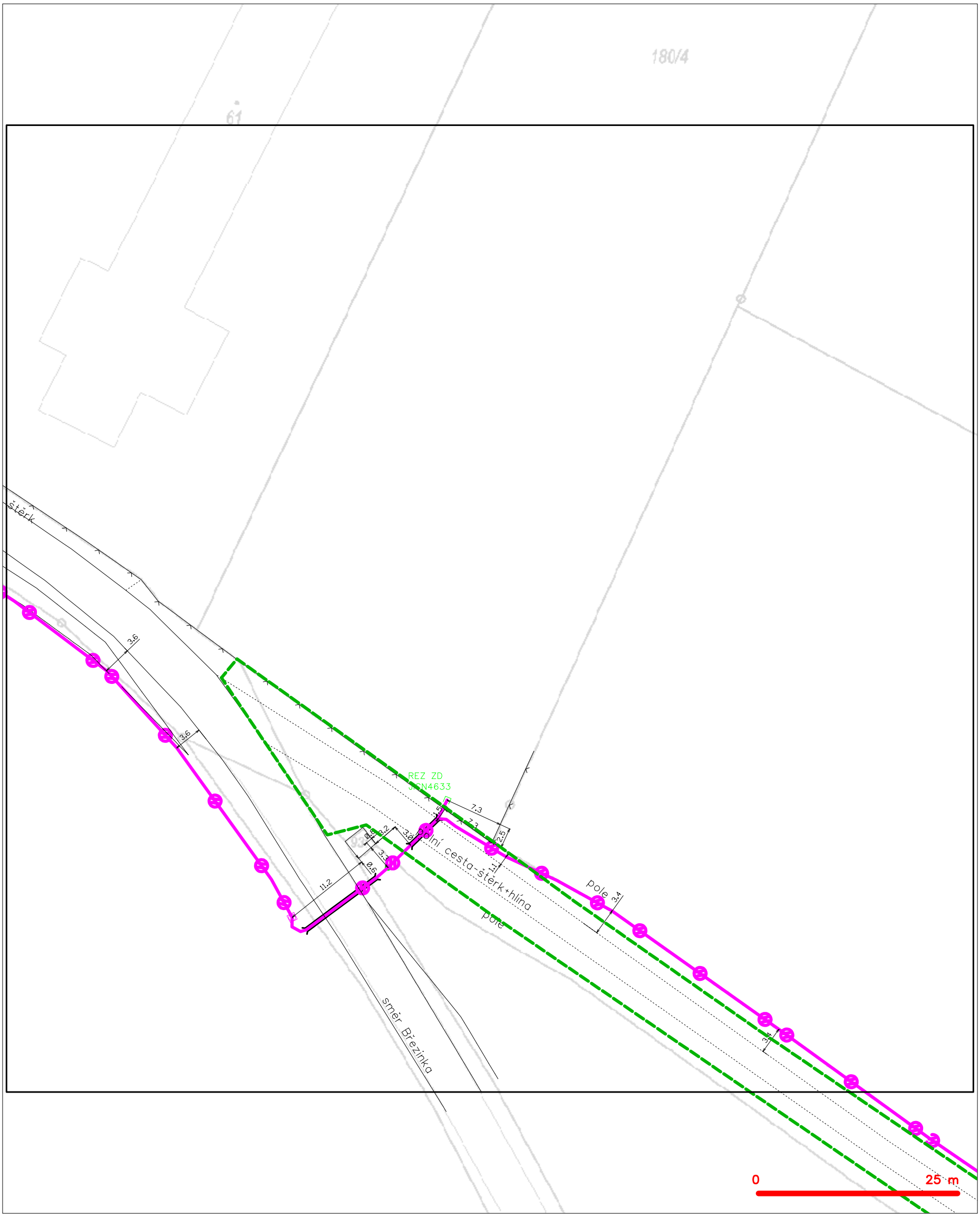

LEGENDA

- hranice zájmového území k vyjádření
- NN přípojka, území s NN přípojkou CETIN
- zaměřený průběh metalického kabelu
- zaměřený průběh optického kabelu, HDPE trubky nebo souběh optického a metalického kabelu
- nezaměřený průběh metalického kabelu
- nadzemní sítě cizí
- nezaměřený průběh optického kabelu, HDPE trubky nebo souběh optického a metalického kabelu
- RR radiové sítě, ochranné pásmo radiové sítě
- nadzemní sítě
- neprovozované sítě
- C podzemní sítě cizí
- sítě s NN
- kolektor, kabelovod

SITUAČNÍ VÝKRES - POLYGON 1, list kladu P1-2

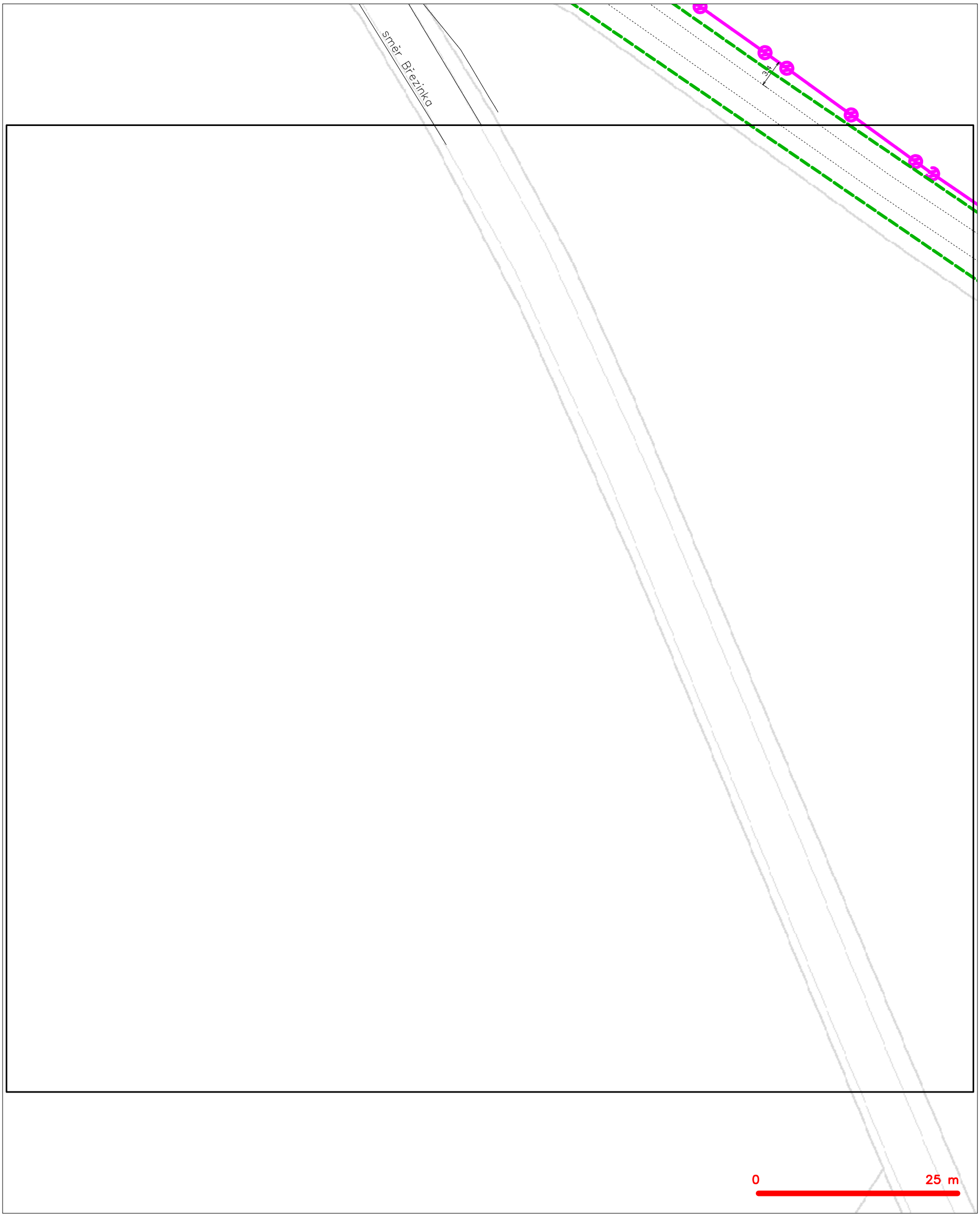

LEGENDA

- hranice zájmového území k vyjádření
- NN přípojka, území s NN přípojkou CETIN
- zaměřený průběh metalického kabelu
- zaměřený průběh optického kabelu, HDPE trubky nebo souběh optického a metalického kabelu
- nezaměřený průběh metalického kabelu
- nadzemní sítě cizí
- nezaměřený průběh optického kabelu, HDPE trubky nebo souběh optického a metalického kabelu
- RR radiové sítě, ochranné pásmo radiové sítě
- nadzemní sítě
- neprovozované sítě
- kolektor, kabelovod
- C podzemní sítě cizí
- sítě s NN

SITUAČNÍ VÝKRES - POLYGON 1, list kladu P1-3

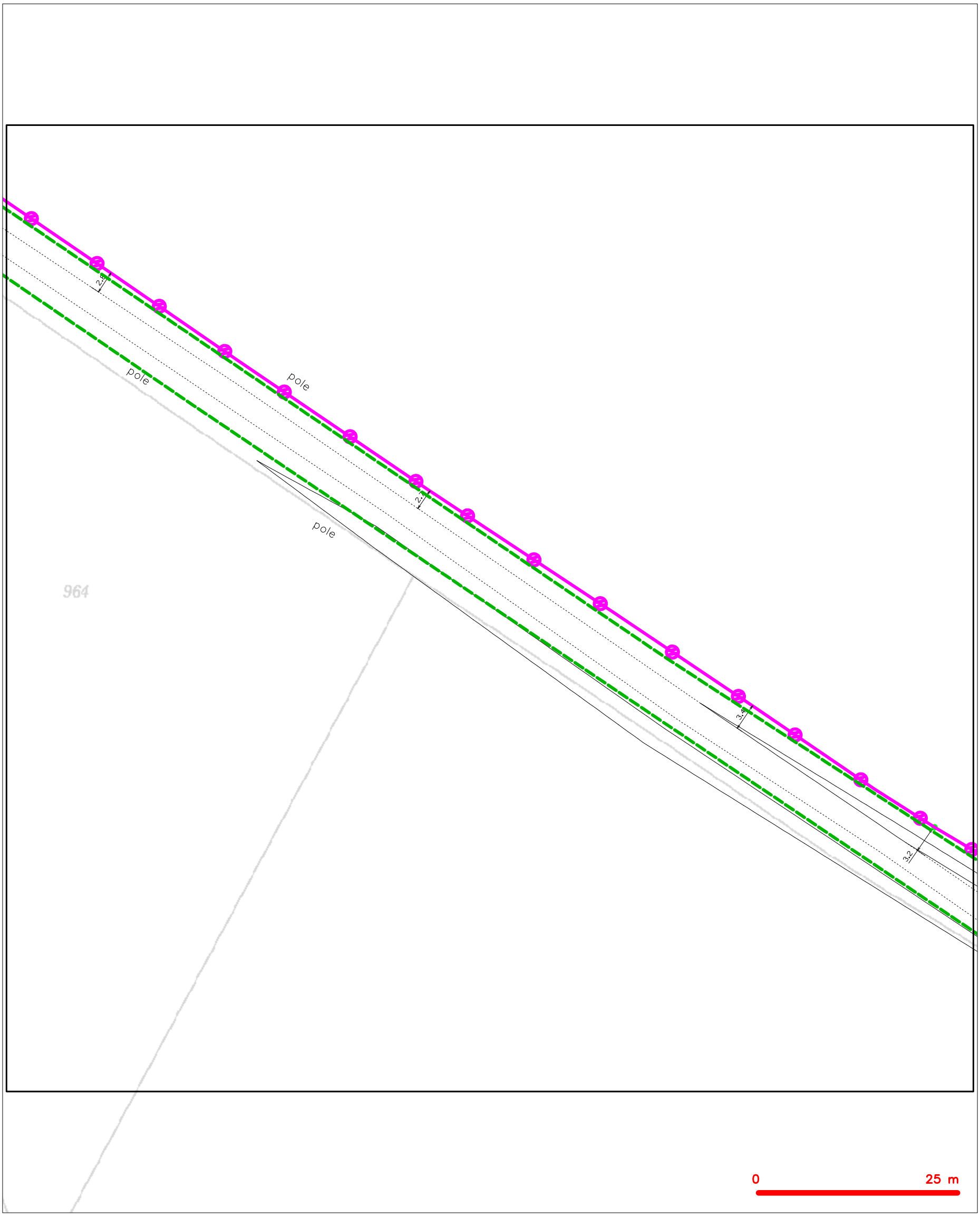

LEGENDA

- hranice zájmového území k vyjádření
- NN přípojka, území s NN přípojkou CETIN
- zaměřený průběh metalického kabelu
- zaměřený průběh optického kabelu, HDPE trubky nebo souběh optického a metalického kabelu
- nezaměřený průběh metalického kabelu
- nadzemní sítě cizí
- nezaměřený průběh optického kabelu, HDPE trubky nebo souběh optického a metalického kabelu
- radiové sítě, ochranné pásmo radiové sítě
- nadzemní sítě
- neprovozované sítě
- podzemní sítě cizí
- sítě s NN
- kolektor, kabelovod

SITUAČNÍ VÝKRES - POLYGON 1, list kladu P1-4

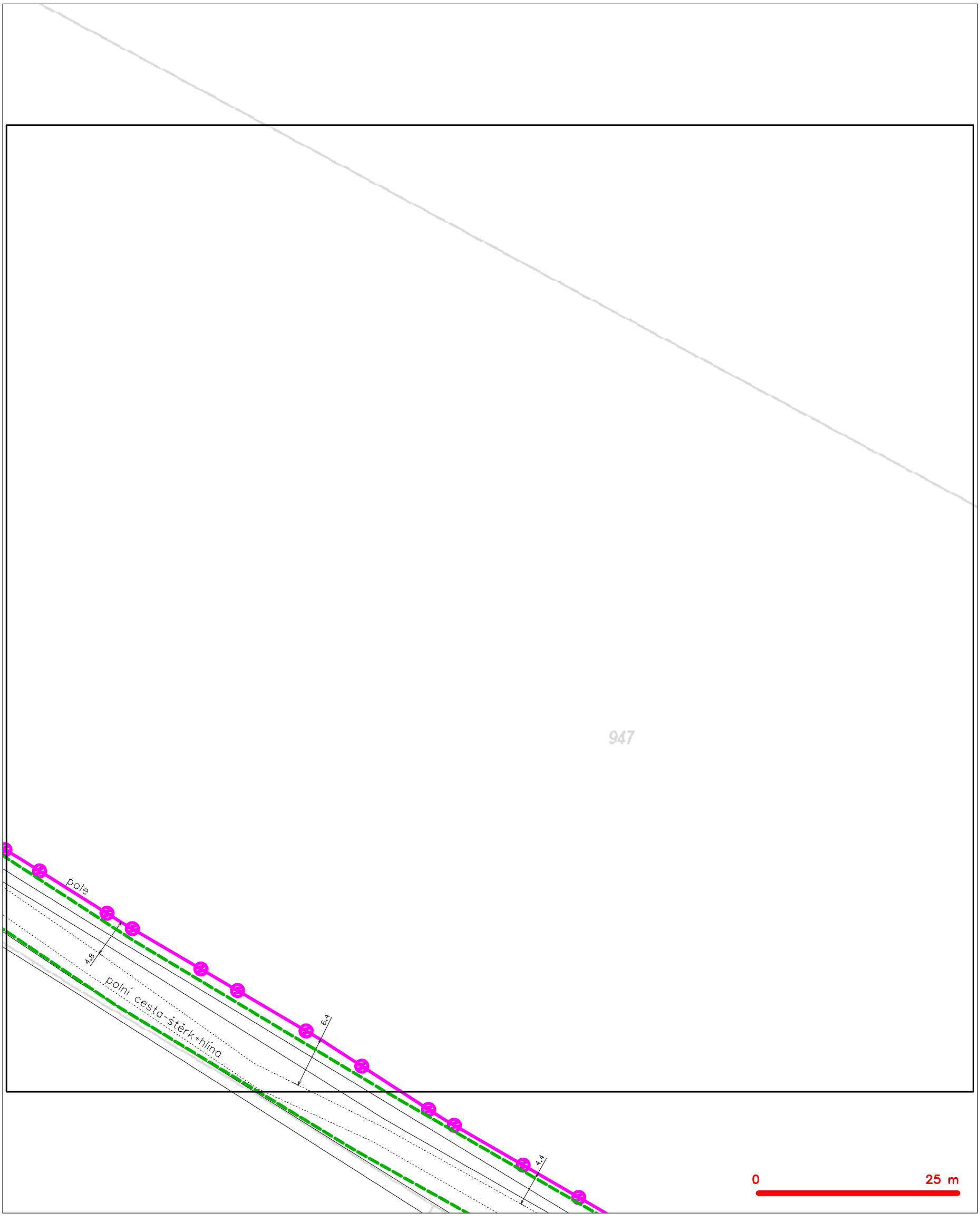

LEGENDA

- hranice zájmového území k vyjádření
- NN přípojka, území s NN přípojkou CETIN
- zaměřený průběh metalického kabelu
- zaměřený průběh optického kabelu, HDPE trubky nebo souběh optického a metalického kabelu
- nezaměřený průběh metalického kabelu
- nadzemní sítě cizí
- nezaměřený průběh optického kabelu, HDPE trubky nebo souběh optického a metalického kabelu
- RR radiové sítě, ochranné pásmo radiové sítě
- nadzemní sítě
- neprovozované sítě
- kolektor, kabelovod
- C podzemní sítě cizí
- sítě s NN

SITUAČNÍ VÝKRES - POLYGON 1, list kladu P1-5

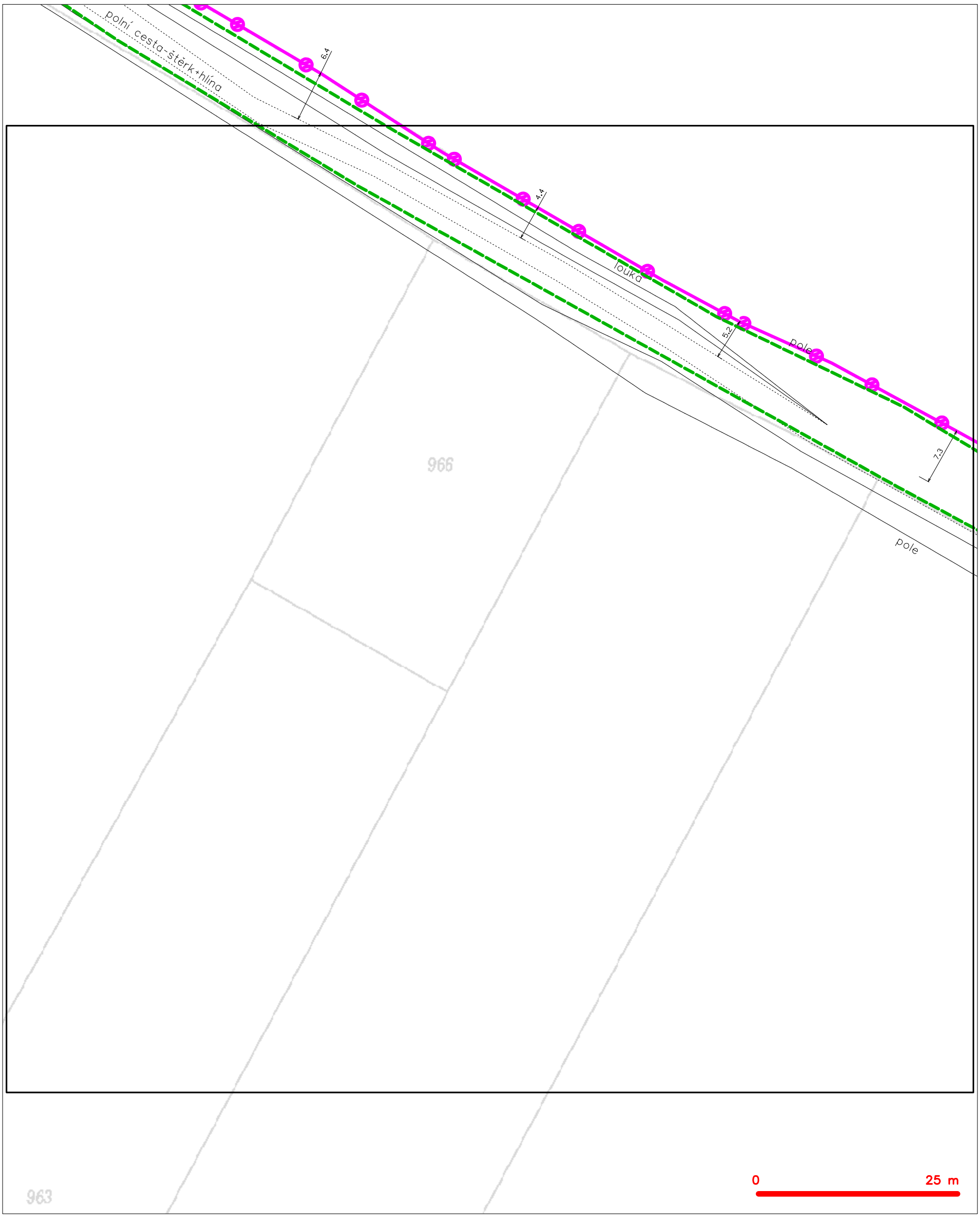

LEGENDA

- hranice zájmového území k vyjádření
- NN přípojka, území s NN přípojkou CETIN
- zaměřený průběh metalického kabelu
- zaměřený průběh optického kabelu, HDPE trubky nebo souběh optického a metalického kabelu
- nezaměřený průběh metalického kabelu
- nadzemní sítě cizí
- nezaměřený průběh optického kabelu, HDPE trubky nebo souběh optického a metalického kabelu
- RR radiové sítě, ochranné pásmo radiové sítě
- nadzemní sítě
- neprovozované sítě
- kolektor, kabelovod
- C podzemní sítě cizí
- sítě s NN

SITUAČNÍ VÝKRES - POLYGON 1, list kladu P1-6

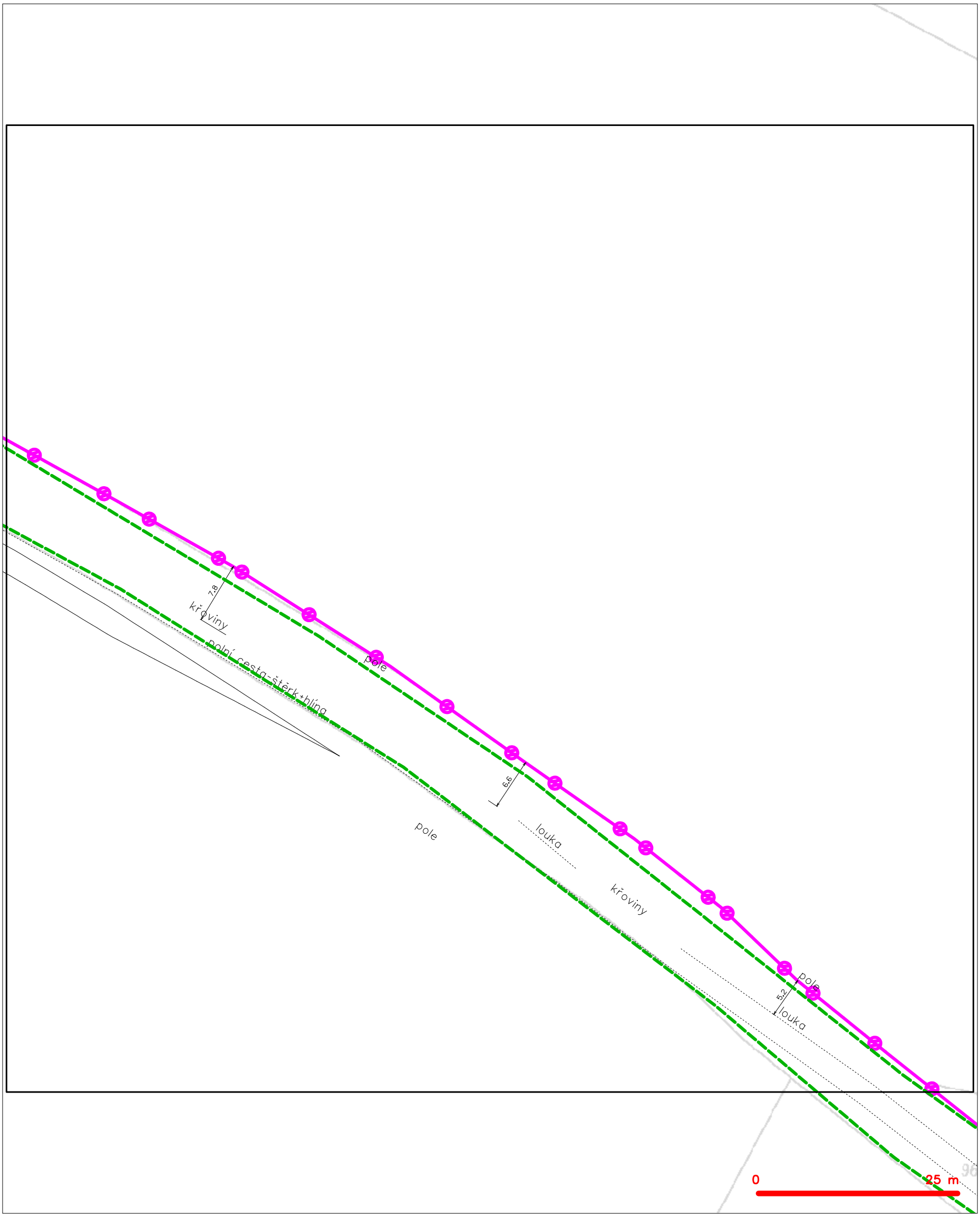

LEGENDA

- hranice zájmového území k vyjádření
- NN přípojka, území s NN přípojkou CETIN
- zaměřený průběh metalického kabelu
- zaměřený průběh optického kabelu, HDPE trubky nebo souběh optického a metalického kabelu
- nezaměřený průběh metalického kabelu
- nadzemní sítě cizí
- nezaměřený průběh optického kabelu, HDPE trubky nebo souběh optického a metalického kabelu
- RR radiové sítě, ochranné pásmo radiové sítě
- nadzemní sítě
- neprovozované sítě
- C podzemní sítě cizí
- sítě s NN
- kolektor, kabelovod

SITUAČNÍ VÝKRES - POLYGON 1, list kladu P1-7

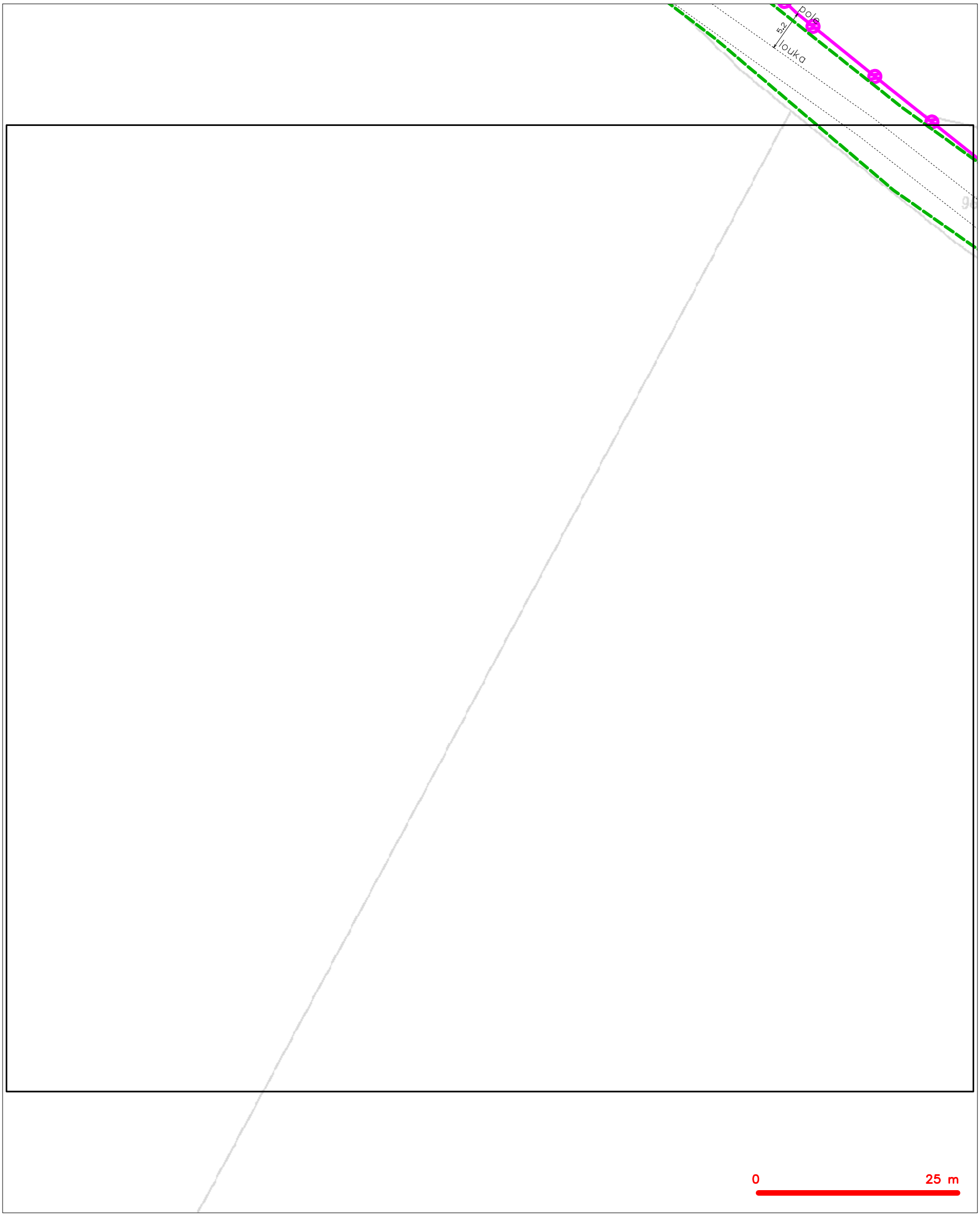

LEGENDA

- hranice zájmového území k vyjádření
- NN přípojka, území s NN přípojkou CETIN
- zaměřený průběh metalického kabelu
- zaměřený průběh optického kabelu, HDPE trubky nebo souběh optického a metalického kabelu
- nezaměřený průběh metalického kabelu
- nadzemní sítě cizí
- nezaměřený průběh optického kabelu, HDPE trubky nebo souběh optického a metalického kabelu
- radiové sítě, ochranné pásmo radiové sítě
- nadzemní sítě
- neprovozované sítě
- kolektor, kabelovod
- podzemní sítě cizí
- sítě s NN

SITUAČNÍ VÝKRES - POLYGON 1, list kladu P1-8

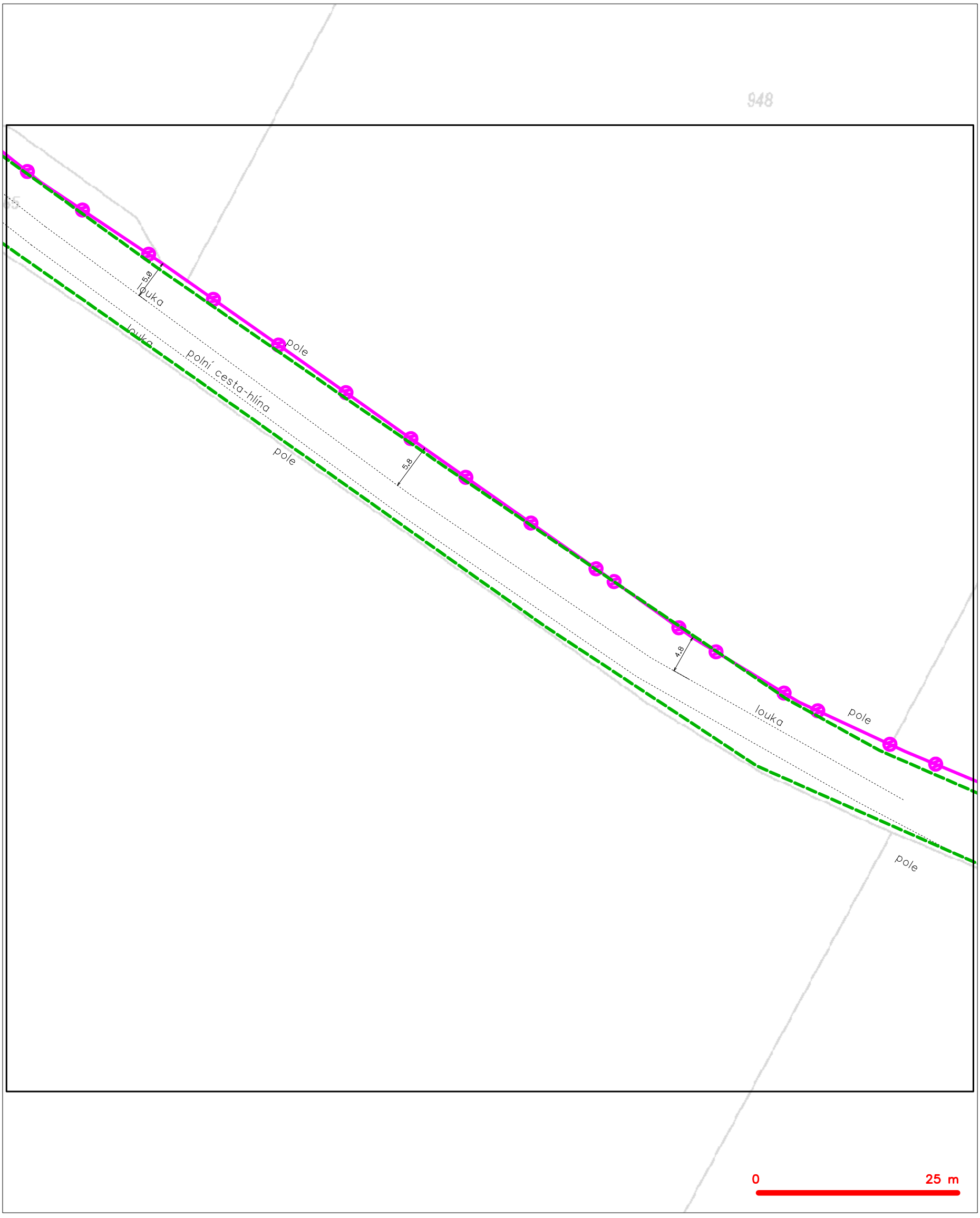

LEGENDA

- hranice zájmového území k vyjádření
- NN přípojka, území s NN přípojkou CETIN
- zaměřený průběh metalického kabelu
- zaměřený průběh optického kabelu, HDPE trubky nebo souběh optického a metalického kabelu
- nezaměřený průběh metalického kabelu
- nadzemní sítě cizí
- nezaměřený průběh optického kabelu, HDPE trubky nebo souběh optického a metalického kabelu
- radiové sítě, ochranné pásmo radiové sítě
- nadzemní sítě
- neprovozované sítě
- kolektor, kabelovod
- podzemní sítě cizí
- sítě s NN

SITUAČNÍ VÝKRES - POLYGON 1, list kladu P1-9

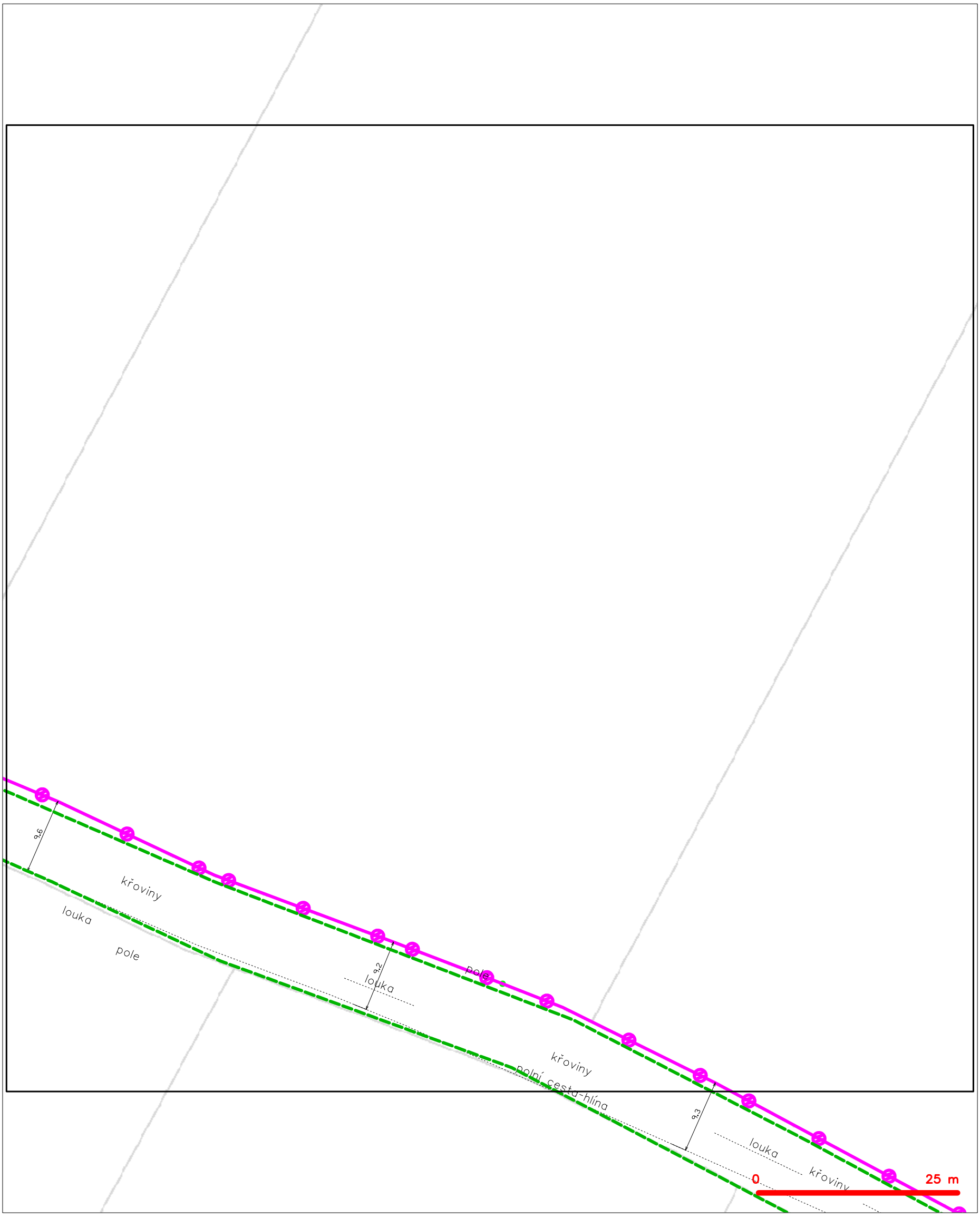

LEGENDA

- hranice zájmového území k vyjádření
- NN přípojka, území s NN přípojkou CETIN
- zaměřený průběh metalického kabelu
- zaměřený průběh optického kabelu, HDPE trubky nebo souběh optického a metalického kabelu
- nezaměřený průběh metalického kabelu
- nadzemní sítě cizí
- nezaměřený průběh optického kabelu, HDPE trubky nebo souběh optického a metalického kabelu
- RR radiové sítě, ochranné pásmo radiové sítě
- nadzemní sítě
- neprovozované sítě
- C podzemní sítě cizí
- sítě s NN
- kolektor, kabelovod

SITUAČNÍ VÝKRES - POLYGON 1, list kladu P1-10

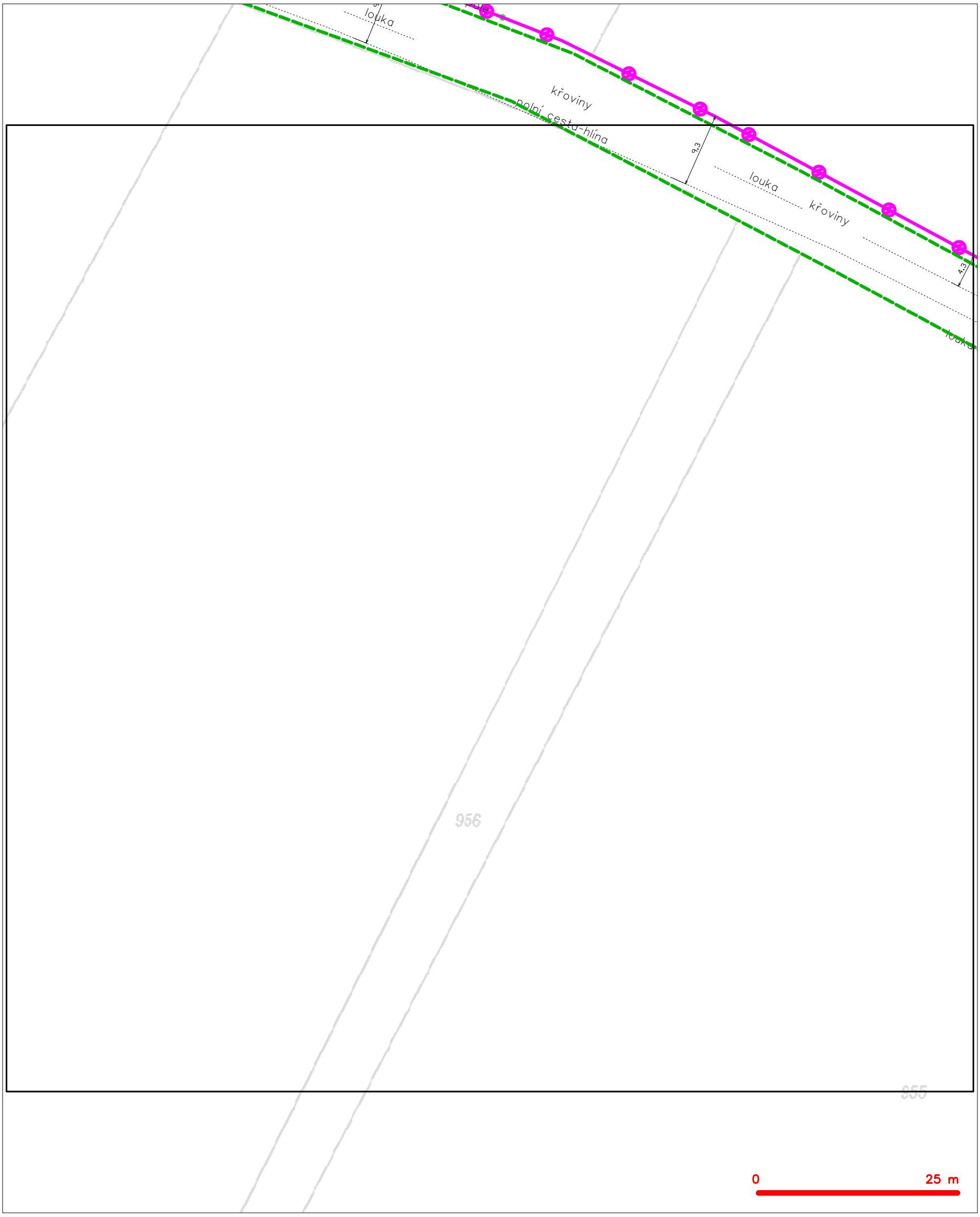

LEGENDA

- hranice zájmového území k vyjádření
- NN přípojka, území s NN přípojkou CETIN
- zaměřený průběh metalického kabelu
- zaměřený průběh optického kabelu, HDPE trubky nebo souběh optického a metalického kabelu
- nezaměřený průběh metalického kabelu
- nadzemní sítě cizí
- nezaměřený průběh optického kabelu, HDPE trubky nebo souběh optického a metalického kabelu
- RR radiové sítě, ochranné pásmo radiové sítě
- nadzemní sítě
- neprovozované sítě
- C podzemní sítě cizí
- sítě s NN
- kolektor, kabelovod

SITUAČNÍ VÝKRES - POLYGON 1, list kladu P1-11

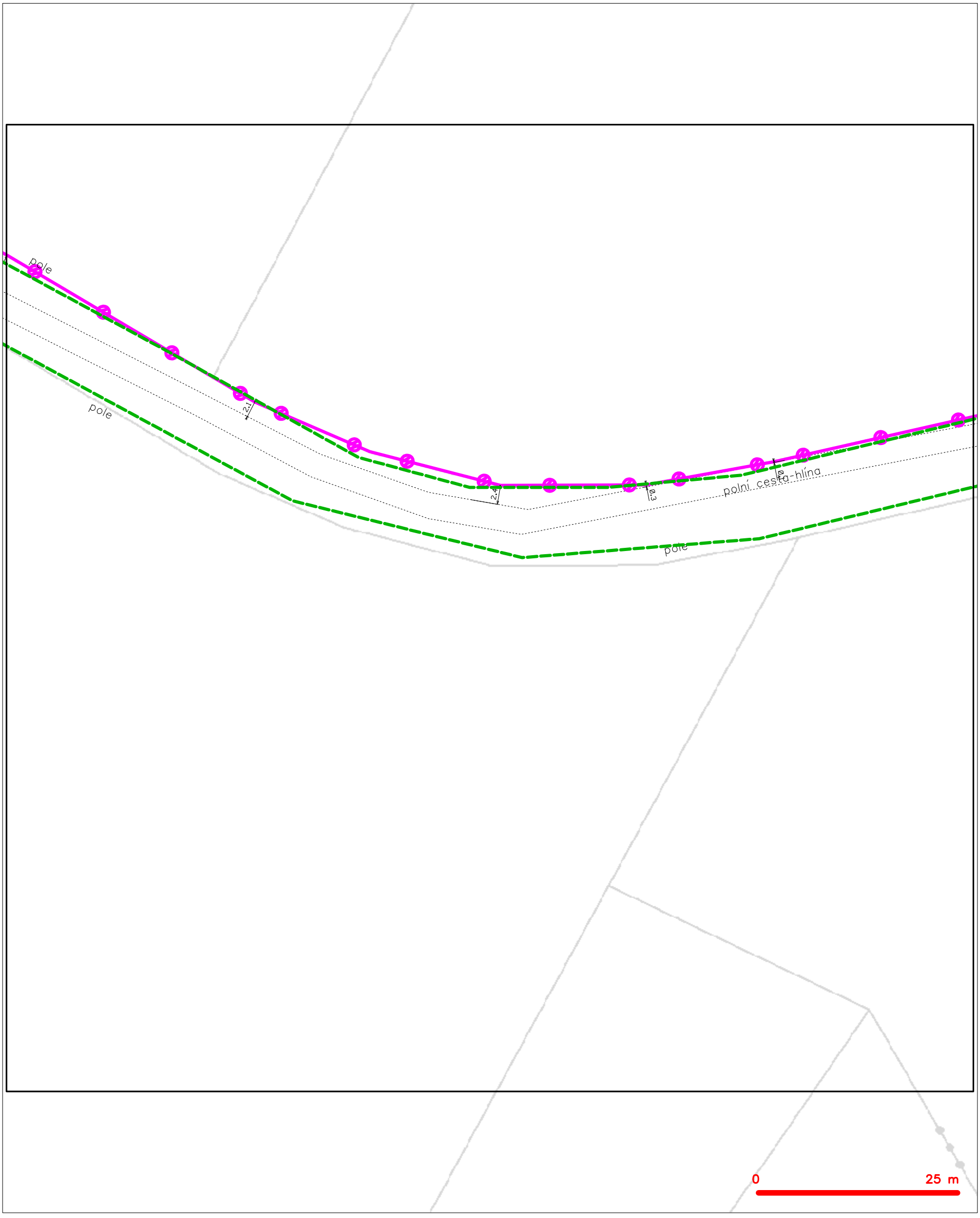

LEGENDA

- hranice zájmového území k vyjádření
- NN přípojka, území s NN přípojkou CETIN
- zaměřený průběh metalického kabelu
- zaměřený průběh optického kabelu, HDPE trubky nebo souběh optického a metalického kabelu
- nezaměřený průběh metalického kabelu
- nadzemní sítě cizí
- nezaměřený průběh optického kabelu, HDPE trubky nebo souběh optického a metalického kabelu
- radiové sítě, ochranné pásmo radiové sítě
- nadzemní sítě
- neprovozované sítě
- podzemní sítě cizí
- sítě s NN
- kolektor, kabelovod

SITUAČNÍ VÝKRES - POLYGON 1, list kladu P1-12

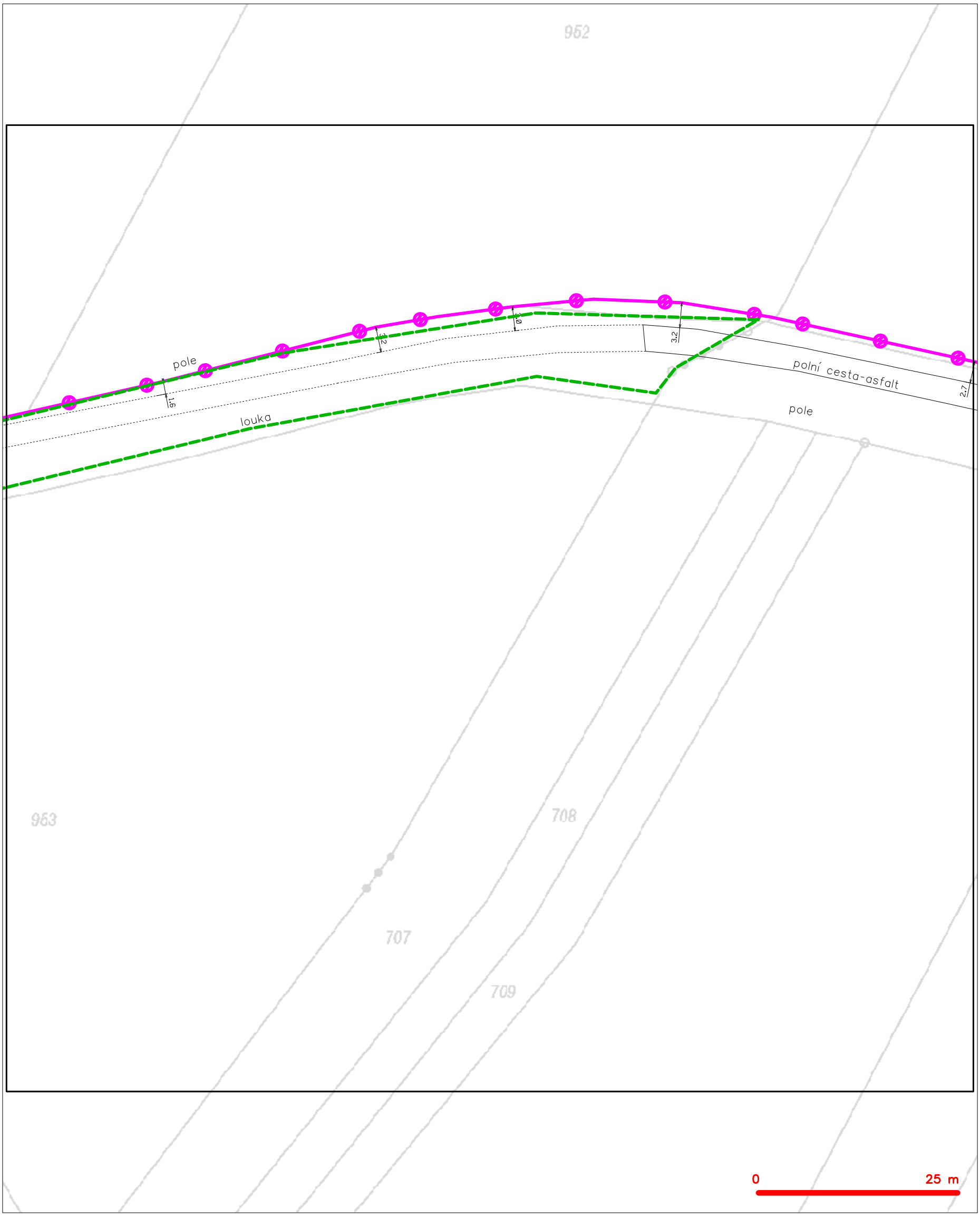

LEGENDA

- hranice zájmového území k vyjádření
- NN přípojka, území s NN přípojkou CETIN
- zaměřený průběh metalického kabelu
- zaměřený průběh optického kabelu, HDPE trubky nebo souběh optického a metalického kabelu
- nezaměřený průběh metalického kabelu
- nadzemní sítě cizí
- nezaměřený průběh optického kabelu, HDPE trubky nebo souběh optického a metalického kabelu
- RR radiové sítě, ochranné pásmo radiové sítě
- nadzemní sítě
- neprovozované sítě
- kolektor, kabelovod
- C podzemní sítě cizí
- sítě s NN

Geocart CZ a.s.
[redacted]
Výstaviště č.p. 405/1
603 00 Pisárky

(dále jen „**žadatel**“)

Číslo žádosti	**Naše značka**	**Vyřizuje / linka / e-mail**	**Místo odeslání / dne**
202108405	8405/2021/CEPS	[redacted]	Praha / 20. 9. 2021

Sdělení o poloze technické infrastruktury (přenosové soustavy) podle § 161 zákona č. 183/2006 Sb., stavební zákon

Název záměru žadatele: Polní cesta HC3 v k.ú. Ostružno u Jičína

Vážený žadateli,

na základě Vaší žádosti o vydání sdělení podle § 161 zákona č. 183/2006 Sb., stavební zákon, Vám sdělujeme následující.

V území označeném Vaším polygonem (viz příloha č. 1 a 2 tohoto sdělení) se nenachází žádné zařízení přenosové soustavy, ani jeho ochranné pásmo.

Toto sdělení má platnost do 20. 09. 2023

S pozdravem

Vedeme elektřinu nejvyššího napětí

ČEPS, a.s.

ČEPS, a.s.
Elektrárenská 774/2
101 52 Praha 10
DIČ: CZ25702556

Přílohy:

1) Polygon zájmového území
2) Seznam parcel a katastrálních území dotčených polygonem zájmového území

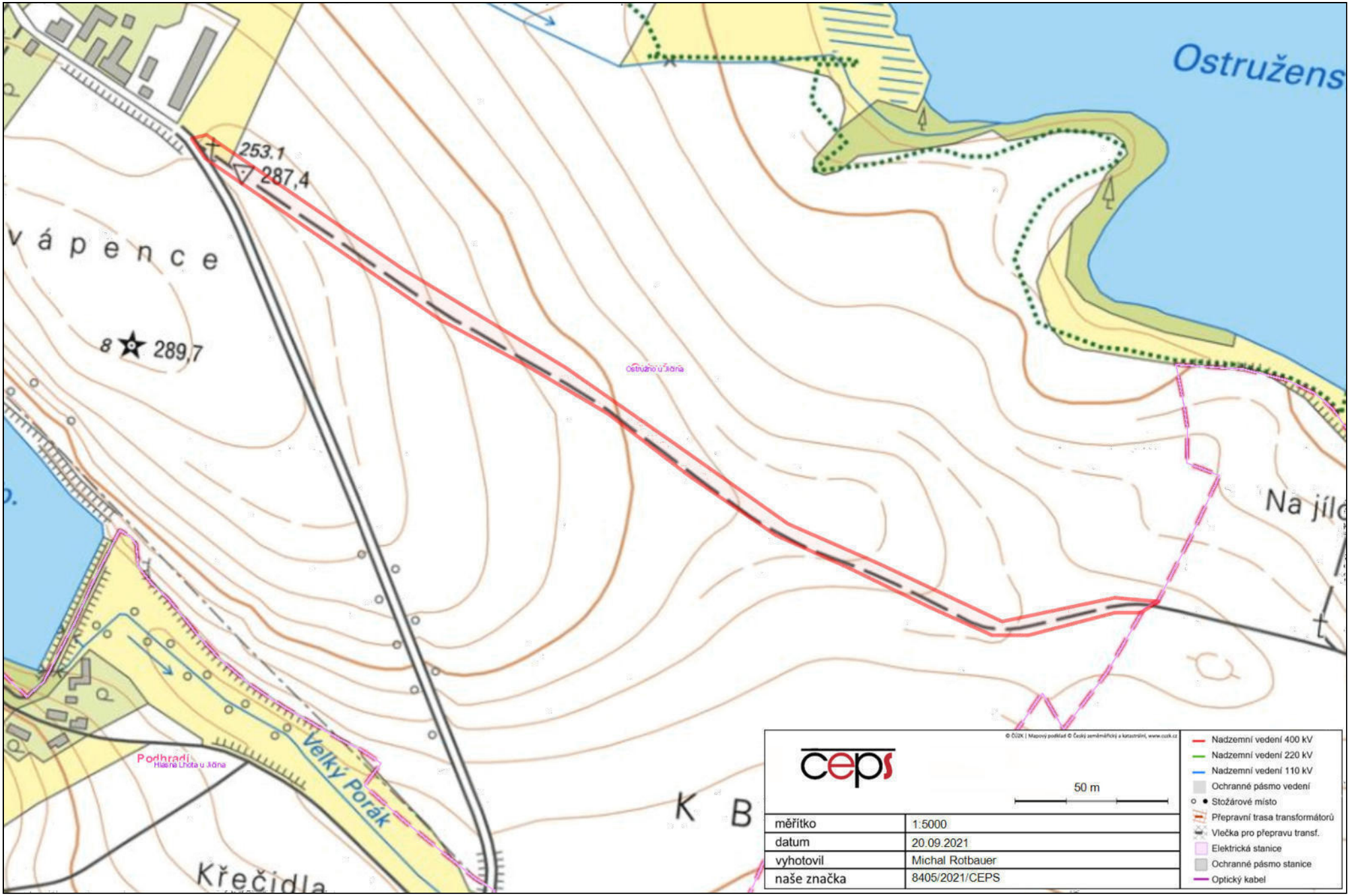
Ostružens
253,1
287,4
vápence
8
289,7
Ostružno u Jidna
Na jíl
Velký Porák
Podhradí
Hlasná Lhota u Jidna
K B
Křečidla
© ČÚZK | Mapový podklad © Český zeměměřický a katastrální, www.cuzk.cz
ceps
50 m
měřítko
1:5000
datum
20.09.2021
vyhotovil
Michal Rotbauer
naše značka
8405/2021/CEPS
Nadzemní vedení 400 kV
Nadzemní vedení 220 kV
Nadzemní vedení 110 kV
Ochranné pásmo vedení
Stožárové místo
Přepravní trasa transformátorů
Vlečka pro přepravu transf.
Elektrická stanice
Ochranné pásmo stanice
Optický kabel

naše značka
5002465310

datum
20.09.2021

Geocart CZ a.s.
Výstaviště 405/1
60300 Brno

Věc:
Polní cesta HC3 v k.ú. Ostružno u Jičína

K.ú. - p.č.: Ostružno u Jičína

Stavebník: Geocart CZ a.s. , Výstaviště 405/1 , 60300 Brno

Účel stanoviska: Informace o výskytu sítí (formát PDF)

GasNet, s.r.o., jako provozovatel distribuční soustavy (PDS) a technické infrastruktury, zastoupený GasNet Služby, s.r.o., vydává toto stanovisko:

V zájmovém území vyznačeném v příloze tohoto stanoviska, nejsou umístěna žádná provozovaná plynárenská zařízení a plynovodní přípojky ve vlastnictví nebo správě GasNet, s.r.o.. Mohou se zde nacházet plynárenská zařízení jiných vlastníků či správců, případně i dlouhodobě nefunkční/neprovozovaná plynárenská zařízení bez dostupných informací o jejich poloze a vlastnictví.

V rozsahu území vyznačeného v příloze souhlasíme s povolením stavby dle zákona 183/2006 Sb. ve znění pozdějších předpisů např. s vydáním územního rozhodnutí, zjednodušeným územním řízením, vydáním územního souhlasu, uzavřením veřejnoprávní smlouvy, ohlášením, stavebním povolením, veřejnoprávní smlouvou o provedení stavby nebo oznámením stavebního záměru s certifikátem autorizovaného inspektora.
V případě uzavření veřejnoprávní smlouvy nebude GasNet, s.r.o. ani GasNet Služby, s.r.o., jako zmocněnec GasNet, s.r.o., účastníkem územního ani stavebního řízení a nebudou uvedeni ve třetích osobách veřejnoprávní smlouvy.

Platí pouze pro území vyznačené v příloze tohoto stanoviska a to 24 měsíců ode dne jeho vydání.

Stanovisko bylo vygenerováno na základě vaší žádosti automaticky.

V případě dotčení pozemku v majetku společnosti GasNet, s.r.o. je třeba dále projednat smluvní vztah k tomuto pozemku. Kontakt na projednání naleznete na adrese www.gasnet.cz/cs/kontaktni-system/, činnost "Smluvní vztahy - pozemky a budovy plynárenských zařízení", případně na Zákaznické lince GasNet 555 90 10 10.

Za správnost a úplnost dokumentace předložené s žádostí včetně jejího souladu s platnými předpisy plně zodpovídá její zpracovatel. Stanovisko nenahrazuje případná další stanoviska k jiným částem stavby.

V případě další korespondence nebo jednání (např. změna stavby) uvádějte naši značku - 5002465310 a datum tohoto stanoviska. Kontakty jsou k dispozici na https://www.gasnet.cz/cs/kontaktni-system/.

GasNet, s.r.o.
zastoupená společností GasNet Služby, s.r.o., IČ 27935311
[redacted]
vedoucí zpracování externích požadavků
Odbor zpracování externích požadavků

Přílohy: Orientační zákres plynárenského zařízení

Příloha: Orientační zákres plynárenského zařízení. Tato příloha je nedílnou součástí stanoviska č. 5002465310 ze dne 20.09.2021.

Provozovatel DS: GasNet, s.r.o.; Stavebník: Geocart CZ a.s. , Výstaviště 405/1 , 60300 Brno. K.ú.: Ostružno u Jičína.

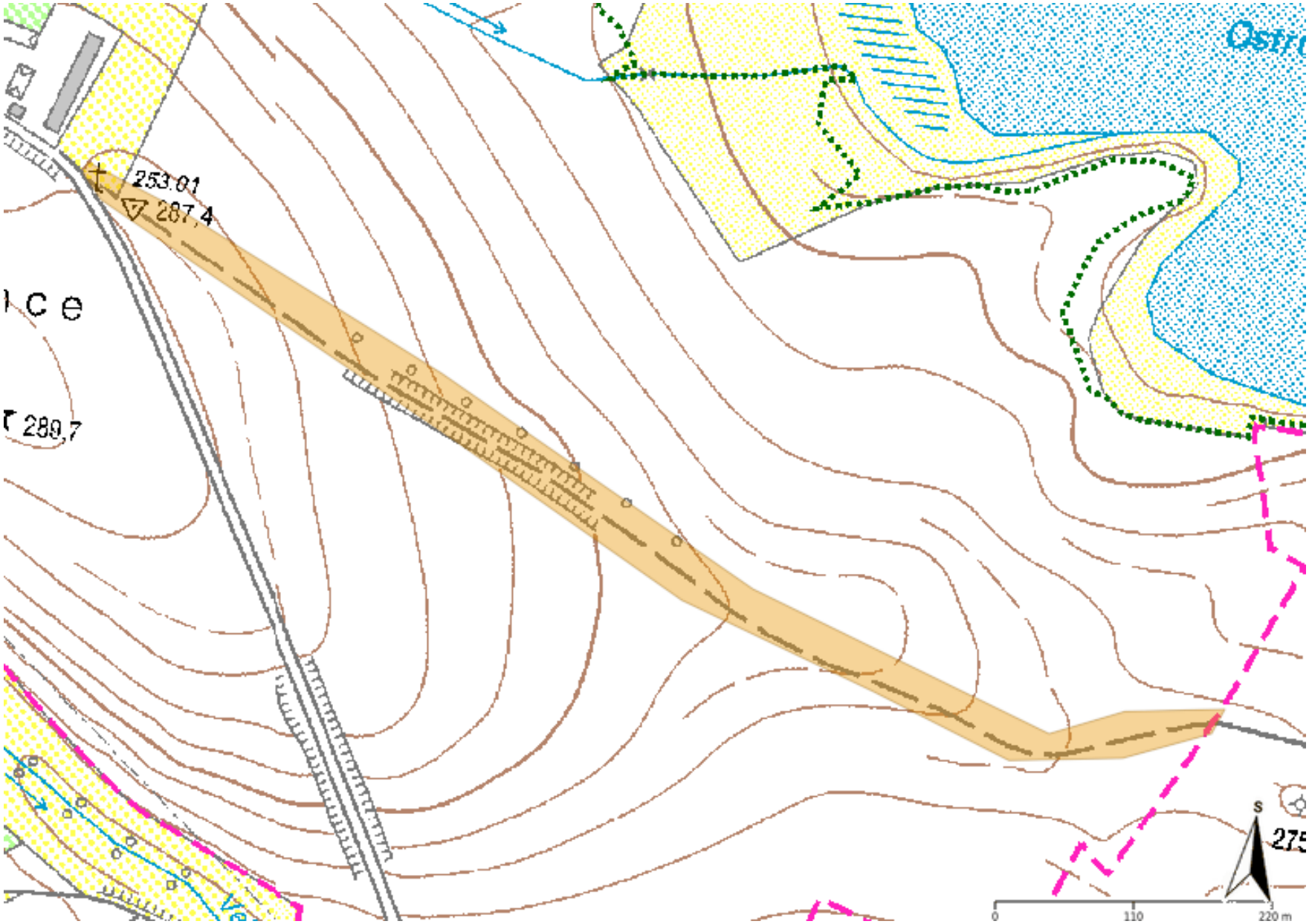

Legenda:

	linie plynovodu
	NTL
	STL
	VTL
	VVTL
	nefunkční
	plánovaná stavba před realizací
	ve výstavbě, neuvedeno do provozu
	regulační stanice
	ochranné zařízení
	kabel
	elektropřípojka
	kabel protikorozní ochrany
	anodové uzemnění
	stanice katodové ochrany
	pásmo vlivu anodového uzemnění SKAO
	neplynovodní zařízení (linie/ bod)

PRO SPOLEČNÉ ZÁŽITKY

Geocart CZ a.s.
[redacted]
Výstaviště 405/1
60300 Brno

[redacted]

Naše značka: **E47477/21**

V Praze dne: **20.9.2021**

Vyjádření a stanovení podmínek pro udělení souhlasu s umístěním stavby v ochranném pásmu sítě technické infrastruktury (TI) společnosti T-Mobile Czech Republic a.s.

Vydané podle § 101 ZÁKONA Č. 127/2005 Sb., o elektronických komunikacích a o změně některých souvisejících zákonů (zákon o elektronických komunikacích – dále jen ZEK), ve znění pozdějších předpisů a §161 zákona č. 183/2006 Sb., o územním plánování a stavebním řádu (stavební zákon) či dle dalších příslušných právních předpisů

Věc: Polní cesta HC3 v k.ú. Ostružno u Jičína

Stupeň: Stavební řízení

Na základě předložených projektových podkladů dáváme **souhlasné stanovisko k vydání Územního souhlasu / rozhodnutí (Stavebního povolení)** a následně **souhlas s realizací stavby**.

Dle předložených dokladů nedojde ke kolizi s technickou infrastrukturou společnosti **T-Mobile Czech Republic a.s.**

Toto stanovisko má platnost 1 rok a nelze prodloužit. Po uplynutí platnosti zadejte žádost o nové stanovisko na: https://ochranasiti.t-mobile.cz/vyjadreni/

[redacted]

.....

Ochrana sítí
Technologický úsek

V další komunikaci nebo požadavku doplňujících dotazů, uvádějte do „Předmětu“ e-mailu vždy číslo jednací.

Geocart CZ a.s.
[redacted]
Výstaviště 405/1
603 00 Brno - Pisárky

V Praze, 10.5.2022

Naše zn.: **220510-1355424901**

Věc: vyjádření k žádosti k akci **"Polní cesta HC3 v k.ú. Ostružno u Jičína"**

Společnost Vodafone Czech Republic a.s. (dále jen „Vodafone"), se sídlem Praha 5, náměstí Junkových 2, IČ: 25788001, zapsaná dne 13.8. 1999 v obchodním rejstříku vedeném Městským soudem v Praze pod spisovou značkou B.6064 a společnost Vantage Towers, s.r.o. se sídlem Závišova 502/5, Nusle, 140 00 Praha 4, zapsaná v obchodním rejstříku vedeném u Městského soudu v Praze pod sp. zn. C 330005, IČO: 09056009, DIČ: CZ09056009 zastoupená Vodafone na základě plné moci Vám sděluje, že dle Vámi podané žádosti ze dne **10.5.2022**, která je nedílnou součástí tohoto vyjádření,

souhlasí s realizací projektu.

Ve Vámi zadaném zájmovém území a v uvedené výšce (výška stavby: 0 m, výška jeřábu: 3 m) se nenachází žádné podzemní ani nadzemní vedení.

Platnost vyjádření je **1 rok** od data vydání. Vyjádření je platné pouze v rámci předmětného projektu a pro důvod vydání vyjádření stanovený žadatelem v žádosti.

Vyjádření pozbývá platnosti uplynutím doby platnosti, změnou rozsahu zájmového území i změnou důvodu vydání vyjádření uvedeného v žádosti, to vše v závislosti na tom, která ze skutečností rozhodná pro pozbytí platnosti tohoto vyjádření nastane nejdříve. Po skončení platnosti si musíte podat novou žádost na adrese https://www.zadostovyjadreni.cz/vodafone/.

S pozdravem

[redacted]
Vodafone Czech Republic a. s.
náměstí Junkových 2808/2
150 00 Praha 5

[redacted]

[redacted]

Seznam příloh/přiložených souborů:
Zadost_220510-1355424901.pdf

Vodafone Czech Republic a.s.
Náměstí Junkových 2
155 00 Praha 5

Vodafone péče o zákazníky: 800 77 00 77
IČO: 25788001, DIČ: CZ25788001
vodafone.cz

Společnost zapsaná v obchodním rejstříku vedeném Městským soudem v Praze, oddíl B, vložka 6064.

První zelená síť