

Váš dopis zn.:

Ze dne:

Naše značka: SPU 086768/2023/Sas

Spisová značka: SP2862/2023-523204

UID: spudms00000013412688

Vyřizuje.: Bc. Jaroslava Sasínková

Tel.: 727957176

ID DS: z49per3

E-mail: j.sasinkova@spucr.cz

Datum: 17. 3. 2023

AGROPROJEKT PSO s.r.o.

Slavičkova 840/1b
Lesná
638 00 Brno

SPU 086768/2023/Sas



000695233958

Objednávka Realizační PD - polní cesty C7 a C34/2 v k.ú. Hodonín

Objednáváme u Vás provedení zakázky: „**Realizační PD - polní cesty C7 a C34/2 v k.ú. Hodonín**“.

Jedná se o:

1. přepřepování textové i výkresové části PD na změnu sanace pláně podle již realizované C6, oproti schválené dokumentaci z 09/2017

a

2. převedení rozpočtů obou staveb do cenové soustavy dle aktuálního katalogu stavebních prací, tzn. z CS ÚRS 2017_02 do CS ÚRS 2023_01, a dále doplnění rozpočtů o vedlejší rozpočtové náklady stavby (VRN), vždy samostatně pro každou cestu (dvě projektové dokumentace).

Zpracování **rozpočtů** staveb a **soupisů stavebních prací**, dodávek a služeb s výkazy výměr bude provedeno dle vyhlášky č. 169/2016 Sb. Rozpočty budou zpracovány jak ve formátech XLS (rozpočet s cenami i jako slepý rozpočet s výkazem výměr pro zadávací dokumentaci na výběr zhotovitele stavby s rekapitulací a s uzamčením buněk), tak i ve formátech XML výstup ze SW Kros pro „zadání“ (specifikace na www.unixml.cz). Dále je součástí této objednávky jejich **aktualizace alespoň 2x** (na vyžádání objednatele).

Projektová dokumentace ani soupis prací **nebude obsahovat tzv. „komerční položky“** tj. je nepřípustné zadat konkrétního výrobce daného dílu. Pouze v odůvodněných případech (součástí musí být odůvodnění) pokud jejich užití bude nezbytně nutné, bude textová část PD obsahovat následující text: „*Pokud jsou technické podmínky předmětu díla formulovány odkazem na obchodní názvy materiálů, výrobků, označení původu nebo pokud zadávací podmínky obsahují odkazy na obchodní názvy firem, dodavatel to při zpracování nabídky bude chápat jako vymezení kvalitativního standardu. Zadavatel umožňuje použití i jiných, kvalitativně a technicky vhodných rovnocenných řešení, pokud bude vymezený kvalitativní standard dodržen nebo bude mít lepší parametry.*“

Soupis prací bude zpracovatelem PD vyhotoven tak, aby výsledné hodnoty cen stavby i jednotlivých stavebních objektů (bez DPH, výše DPH, s DPH) byly zaokrouhleny na dvě desetinná místa (novela č. 80/2019 Sb. zákona o DPH platná od 1.10.2019). Soupis prací bude zpracován do jednoho souboru s příslušným počtem záložek - listů: zvlášť pro Hlavní rozpočtové náklady (HRN) a pro Vedlejší rozpočtové náklady (VRN) a na 1. listě bude vždy rekapitulace celé zakázky (tzn. stavby jedné cesty).

Samostatně pro každou cestu C7 i C34/2 bude projektová dokumentace předána v 6-ti vyhotoveních v listinné podobě a 2x digitálně na CD, přičemž 1x bude v elektronické anonymizované verzi (znečitelnění os.údajů pro zadávací dokumentaci na výběr zhotovitele stavby) tj. textová ani výkresová část nebude obsahovat osobní údaje (jméno, příjmení, titul, tel., e-mail, bydliště, podpis aj.) osob, které zhotovovaly dílo. Dále nebude v textu uvedeno jméno a příjmení vlastníků dotčených pozemků, případné vyjádření DOSS a ost. nebudou obsahovat podpisy osob aj. (bude provedeno jejich znečitelnění).

Požadovaný termín plnění: předání CD **do 3 měsíců** od akceptace objednávky

Cena díla: **120 000,00 Kč bez DPH, výpočet DPH 25 200,- Kč a 145 200,- Kč vč. 21% DPH**

z toho:

- **Cesta C7 65 000,00 Kč bez DPH, výpočet DPH 13 650,- Kč a 78 650,- Kč vč. 21% DPH**
- **Cesta C34/2 55 000,00 Kč bez DPH, výpočet DPH 11 550,- Kč a 66 550,- Kč vč. 21% DPH**

Splatnost faktury je **30 kalendářních dnů** od data doručení faktury objednateli (prodloužení na 60 dnů v případě nedostatku finančních prostředků ze státního rozpočtu na účtu objednatele).

Budou vystaveny **2 faktury**, samostatně pro každou cestu a to **ve 2 stejnopisech** pro ODBĚRATELE: Státní pozemkový úřad, Praha 3, Husinecká 1024/11a, PSČ 130 00, IČ 01312774

Konečný příjemce: Státní pozemkový úřad, Pobočka Hodonín, Bratislavská 1/6, 695 01 Hodonín

V případě, že s objednávkou souhlasíte, vraťte nám její jedno vyhotovení obratem zpět s podepsanou akceptací – viz níže. Současně připojte i podepsané čestné prohlášení ke společensky odpovědnému plnění veřejné zakázky (viz. Příloha 8).

S pozdravem

Mgr. Bc. Milan Večeřa

"otisk úředního razítka"
vedoucí Pobočky Hodonín
Státní pozemkový úřad

podepsáno elektronicky

Příloha/Přílohy

1. Rozpočet stavby CS ÚRS 2017_02 - stavební objekty: C6, C7, C34/1 a C34/2
2. Situace cesty C7
3. Vzorový příčný řez cesty C7
4. Situace cesty C34/2
5. Vzorový příčný řez cesty C34/2
6. Vzorový příčný řez cesty C6 – změna sanace pláně
7. stavební povolení Hodonín 4cesty Očov_PM.pdf
8. Čestné prohlášení odpovědné zadávání_verze 6.6.2022.docx

AKCEPTACE OBJEDNÁVKY DODAVATELEM (jméno, datum, podpis):



**Ing. ZDENĚK
STRÍTECKÝ**



Date: 2023.03.20
13:21:45 +0100

SOUHRNNÝ LIST STAVBY

Kód: 2931-17

Stavba: KPÚ Hodonín - realizační projektová dokumentace, polní cesta C6, C7, C34/1 a C34/2

JKSO:

Místo:

CC-CZ:

Datum: 10. 10. 2017

Objednatel:

Státní pozemkový úřad

IČ:

DIČ:

Zhotovitel:

IČ:

DIČ:

Projektant:

AGROPROJEKT PSO, s.r.o.

IČ:

DIČ:

Zpracovatel:

AGROPROJEKT PSO, s.r.o.

IČ:

DIČ:

Poznámka:

Náklady z rozpočtů

40 753 935,32

Ostatní náklady ze souhrnného listu

0,00

Cena bez DPH

40 753 935,32

DPH základní

21,00%

ze

40 753 935,32

8 558 326,42

snížená

15,00%

ze

0,00

0,00

Cena s DPH

v

CZK

49 312 261,74

Projektant

Datum a podpis:

Razítko

Zpracovatel

Datum a podpis:

Razítko

Objednavatel

Datum a podpis:

Razítko

Zhotovitel

Datum a podpis:

Razítko

REKAPITULACE OBJEKTŮ STAVBY

Kód: 2931-17
Stavba: KPÚ Hodonín - realizační projektová dokumentace, polní cesta C6, C7, C34/1 a C34/2

Místo: Datum: 10. 10. 2017
Objednatel: Státní pozemkový úřad Projektant: AGROPROJEKT PSO, s.r.o.
Zhotovitel: Zpracovatel: AGROPROJEKT PSO, s.r.o.

Kód	Objekt	Cena bez DPH [CZK]	Cena s DPH [CZK]
1) Náklady z rozpočtů		40 753 935,32	49 312 261,74
2931-17/01	01 Polní cesta C6	22 164 979,77	26 819 625,52
2931-17/02	02 Polní cesta C7	4 609 703,37	5 577 741,08
2931-17/03	03 Polní cesta C34/1	9 830 556,07	11 894 972,84
2931-17/04	04 Polní cesta C34/2	4 148 696,11	5 019 922,29
2) Ostatní náklady ze souhrnného listu		0,00	0,00
Celkové náklady za stavbu 1) + 2)		40 753 935,32	49 312 261,74

KRYCÍ LIST ROZPOČTU

Stavba: KPÚ Hodonín - realizační projektová dokumentace, polní cesta C6, C7, C34/1 a C34/2

Objekt: 2931-17/01 - 01 Polní cesta C6

JKSO:

Místo:

CC-CZ:

Datum: 10. 10. 2017

Objednatel:

Státní pozemkový úřad

IČ:

DIČ:

Zhotovitel:

IČ:

DIČ:

Projektant:

AGROPROJEKT PSO, s.r.o.

IČ:

DIČ:

Zpracovatel:

AGROPROJEKT PSO, s.r.o.

IČ:

DIČ:

Poznámka:

Náklady z rozpočtu	22 164 979,77
Ostatní náklady	0,00

Cena bez DPH	22 164 979,77
---------------------	----------------------

DPH základní	21,00%	ze	22 164 979,77	4 654 645,75
snížená	15,00%	ze	0,00	0,00

Cena s DPH	v CZK	26 819 625,52
-------------------	--------------	----------------------

Projektant

Datum a podpis:

Razítko

Zpracovatel

Datum a podpis:

Razítko

Objednavatel

Datum a podpis:

Razítko

Zhotovitel

Datum a podpis:

Razítko

REKAPITULACE ROZPOČTU

Stavba: KPÚ Hodonín - realizační projektová dokumentace, polní cesta C6, C7, C34/1 a C34/2

Objekt: 2931-17/01 - 01 Polní cesta C6

Místo: Datum: 10. 10. 2017
Objednatel: Státní pozemkový úřad Projektant: AGROPROJEKT PSO, s.r.o.
Zhotovitel: Zpracovatel: AGROPROJEKT PSO, s.r.o.

Kód - Popis	Cena celkem [CZK]
1) Náklady z rozpočtu	22 164 979,77
1 - Zemní práce	3 236 288,57
11 - Přípravné a přidružené práce	36 250,00
2 - Základy a zvláštní zakládání	1 311 170,80
3 - Svislé a kompletní konstrukce	244 068,33
5 - Komunikace	14 421 207,55
82 - Potrubí z trub železobetonových	5 215,00
9 - Ostatní konstrukce, bourání	1 623 017,81
91 - Doplnující práce na komunikaci	820,00
96 - Bourání konstrukcí	447 163,84
99 - Staveništní přesun hmot	764 777,87
VRN - Vedlejší rozpočtové náklady	75 000,00
VRN4 - Inženýrská činnost	75 000,00
2) Ostatní náklady	0,00
Celkové náklady za stavbu 1) + 2)	22 164 979,77

ROZPOČET

Stavba: KPÚ Hodonín - realizační projektová dokumentace, polní cesta C6, C7, C34/1 a C34/2

Objekt: 2931-17/01 - 01 Polní cesta C6

Místo: Datum: 10. 10. 2017
 Objednatel: Státní pozemkový úřad Projektant: AGROPROJEKT PSO, s.r.o.
 Zhotovitel: Zpracovatel: AGROPROJEKT PSO, s.r.o.

PČ	Typ	Kód	Popis	MJ	Množství	J.cena [CZK]	Cena celkem [CZK]
----	-----	-----	-------	----	----------	--------------	-------------------

Náklady z rozpočtu

22 164 979,77

1 - Zemní práce

3 236 288,57

1	K	100001	recyklace panelů	t	1 562,810	500,00	781 405,00
2	K	100002	Statické zatěžovací zkoušky deskou	ks	25,000	3 000,00	75 000,00
3	K	100003	Zjišťovací sondy pro uložení odvodňovacích drenáží	klp	1,000	150 000,00	150 000,00
4	K	100004	úprava napojení na ulici Leginářská	klp	1,000	50 000,00	50 000,00
77	K	111251111	Drcení ořezaných větví D do 100 mm s odvozem do 20 km	m3	5,000	3 550,00	17 750,00
75	K	112101105	Kácení stromů listnatých D kmene do 1100 mm	kus	1,000	1 010,00	1 010,00
76	K	112201105	Odstranění pařezů D přes 900 mm	kus	1,000	1 780,00	1 780,00
5	K	113151111	Rozebrání zpevněných ploch ze silničních dílců	m2	4 926,930	49,50	243 883,04
6	K	121101101	Sejmutí ornice s přemístěním na vzdálenost do 50 m	m3	1 659,270	29,50	48 948,47
7	K	122202202	Odkopávky a prokopávky nezapažené pro silnice objemu do 1000 m3 v hornině tř. 3	m3	3 282,930	75,40	247 532,92
8	K	122202209	Příplatek k odkopávkám a prokopávkám pro silnice v hornině tř. 3 za lepivost	m3	984,879	22,30	21 962,80
9	K	151201101	Zřízení zátažného pažení a rozepření stěn rýh hl do 2 m	m2	160,000	187,00	29 920,00
10	K	151201111	Odstranění zátažného pažení a rozepření stěn rýh hl do 2 m	m2	160,000	47,00	7 520,00
11	K	162201102	Vodorovné přemístění do 50 m výkopku/sypaniny z horniny tř. 1 až 4	m3	1 002,340	33,60	33 678,62
78	K	162201468	Vodorovné přemístění kmenů stromů listnatých do 3 km D kmene do 900 mm	kus	1,000	3 100,00	3 100,00
79	K	162201478	Vodorovné přemístění pařezů do 3 km D do 900 mm	kus	1,000	673,00	673,00
12	K	162401102	Vodorovné přemístění do 2000 m výkopku/sypaniny z horniny tř. 1 až 4	m3	1 114,010	89,20	99 369,69
13	K	167101102	Nakládání výkopku z hornin tř. 1 až 4 přes 100 m3	m3	3 282,930	54,70	179 576,27
14	K	171201101	Uložení sypaniny do násypů nezhutněných	m3	1 114,010	19,00	21 166,19
15	K	174101101	Zásyp jam, šachet rýh nebo kolem objektů sypaninou se zhutněním	m3	492,690	80,40	39 612,28
16	K	181411122	Založení lučního trávníku výsevem plochy do 1000 m2 ve svahu do 1:2	m2	3 284,620	8,53	28 017,81
17	K	181202305	Úprava pláně na násypcech se zhutněním	m2	8 047,320	20,90	168 188,99
18	K	181111132	Plošná úprava terénu do 500 m2 zemina tř 1 až 4 nerovnosti do 200 mm ve svahu do 1:2	m2	3 777,310	70,30	265 544,89
19	K	182301133	Rozproštění ornice pl přes 500 m2 ve svahu nad 1:5 tl vrstvy do 200 mm	m2	5 832,900	37,60	219 317,04
20	K	183101214	Jamky pro výsadbu s výměnou 50 % půdy zeminy tř 1 až 4 objem do 0,125 m3 v rovině a svahu do 1:5	kus	160,000	126,00	20 160,00
21	K	184102112	Výsadba dřeviny s balem D do 0,3 m do jamky se zalitím v rovině a svahu do 1:5	kus	160,000	67,50	10 800,00
22	K	184813121	Ochrana dřevin před okusem mechanicky pletivem v rovině a svahu do 1:5	kus	160,000	114,00	18 240,00
23	K	185851129	Příplatek k dovozu vody pro závlivku rostlin do 1000 m ZKD 1000 m	m3	8,000	17,40	139,20

PČ	Typ	Kód	Popis	MJ	Množství	J.cena [CZK]	Cena celkem [CZK]
			1,6*5		8,000		
24	K	338950144	Osazení kůlů jednotlivě ve svahu do 1:5 se zadusáním do zeminy výška kůlu nad zemí do 2,0 m	kus	320,000	175,00	56 000,00
25	K	184911422	Mulčování rostlin kůrou tl. do 0,1 m ve svahu do 1:2	m2	320,000	56,00	17 920,00
26	K	185804312	Zalítí rostlin vodou plocha přes 20 m2	m3	1,600	104,00	166,40
27	K	185851121	Dovoz vody pro závlivku rostlin za vzdálenost do 1000 m	m3	1,600	287,00	459,20
28	K	997221815	Poplatek za uložení betonového odpadu na skládce (skládkovné)	t	1 562,810	125,00	195 351,25
29	M	005724800	osivo směs jetelotravní	kg	114,962	99,90	11 484,70
30	M	026504140	Olše lepkavá / <i>Alnus glutinosa</i> / 300 - 350 cm, ZB	kus	160,000	375,00	60 000,00
31	M	02656021	Olše lepkavá - <i>Alnus glutinosa</i>	kus	160,000	77,63	12 420,80
32	M	05217220D	Kůl do 3m	kus	320,000	140,28	44 889,60
33	M	05217420D	Příčka s úvazkem	kus	320,000	23,38	7 481,60
34	M	103911000	kůra mulčovací VL	m3	32,000	763,00	24 416,00
35	K	998231311	Přesun hmot pro sadovnické a krajinařské úpravy vodorovně do 5000 m	t	27,832	769,00	21 402,81

11 - Přípravné a příružené práce

36 250,00

36	K	100004-1	chránička pro plynovod vč. montáže	klp	12,500	500,00	6 250,00
37	K	012103000	Geodetické práce před výstavbou	stavba	1,000	30 000,00	30 000,00

2 - Základy a zvláštní zakládání

1 311 170,80

38	K	212572111	Lože pro trativody ze štěrkopísku tříděného	m3	1 313,650	776,00	1 019 392,40
39	K	212755218	Trativody z drenážních trubek plastových flexibilních D 200 mm bez lože	m	84,000	178,00	14 952,00
40	K	212792211	Odvodnění mostní opěry - drenážní flexibilní plastové potrubí DN 100	m	42,000	72,30	3 036,60
41	K	212792212	Odvodnění mostní opěry - drenážní flexibilní plastové potrubí DN 160	m	1 656,200	141,00	233 524,20
42	K	212792213	Odvodnění mostní opěry - drenážní flexibilní plastové potrubí DN 200	m	42,000	202,00	8 484,00
43	K	273361116	Výztuž základových desek z betonářské oceli 10 505	t	0,338	36 500,00	12 337,00
44	K	273362021	Výztuž základových desek svařovanými sítěmi Kari	t	0,731	26 600,00	19 444,60

3 - Svislé a kompletní konstrukce

244 068,33

45	K	320101111	Osazení betonových a železobetonových prefabrikátů hmotnosti do 1000 kg	m3	12,300	2 370,00	29 151,00
46	K	273313611	Základové desky z betonu tř. C 16/20	m3	32,700	2 560,00	83 712,00
47	K	321351010	Bednění konstrukcí vodních staveb rovinné - zřízení	m2	103,230	1 010,00	104 262,30
48	K	321352010	Bednění konstrukcí vodních staveb rovinné - odstranění	m2	103,230	261,00	26 943,03

5 - Komunikace

14 421 207,55

49	K	561031111	Zřízení podkladu ze zeminy upravené vápnem, cementem, směsnými pojivy tl 250 mm plochy do 1000 m2	m2	8 047,320	67,10	539 975,17
50	K	564211111	Podklad nebo podsyp ze štěrkopísku ŠP tl 50 mm	m2	7 883,090	36,50	287 732,79
51	K	291111111	Podklad pro zpevněné plochy z kameniva drceného 0 až 63 mm	m3	7 883,090	911,00	7 181 494,99
52	K	564251111	Podklad nebo podsyp ze štěrkopísku ŠP tl 150 mm	m2	6 355,740	91,70	582 821,36
53	K	564651111	Podklad z kameniva hrubého drceného vel. 63-125 mm tl 150 mm	m2	7 883,090	132,00	1 040 567,88
54	K	564751111	Podklad z kameniva hrubého drceného vel. 32-63 mm tl 150 mm	m2	6 848,430	129,00	883 447,47
55	K	565155121	Asfaltový beton vrstva podkladní ACP 16 (obalované kamenivo OKS) tl 70 mm š přes 3 m	m2	5 994,430	311,00	1 864 267,73
56	K	569903311	Zřízení zemních krajnic se zhutněním	m3	689,770	270,00	186 237,90

PČ	Typ	Kód	Popis	MJ	Množství	J.cena [CZK]	Cena celkem [CZK]
57	K	572131111	Vyrovnání povrchu dosavadních krytů živičnou směsí pro asfaltový koberec otevřený AKO tl do 40 mm	m2	160,000	179,00	28 640,00
58	K	577134211	Asfaltový beton vrstva ohrubná ACO 11 (ABS) tř. II tl 40 mm š do 3 m z nemodifikovaného asfaltu	m2	5 813,980	233,00	1 354 657,34
59	M	583439630	kamenivo drcené hrubé prané (Olbramovice) frakce 32-63 praná	t	1 267,110	372,00	471 364,92

82 - Potrubí z trub železobetonových

5 215,00

60	K	822492111	Montáž potrubí z trub TZH s integrovaným těsněním otevřený výkop sklon do 20 % DN 1000	m	7,000	745,00	5 215,00
----	---	-----------	--	---	-------	--------	----------

9 - Ostatní konstrukce, bourání

1 623 017,81

61	K	115201412	Demontáž sběrného potrubí DN 200	m	84,000	71,90	6 039,60
62	K	998226095	Příplatek k přesunu hmot pro pozemní komunikace a letiště s krytem z ŽB dílců za přesun ZKD 5000 m	t	34 381,820	30,00	1 031 454,60
63	K	997006512	Vodorovné doprava suti s naložením a složením na skládku do 1 km	t	2 605,740	132,00	343 957,68
64	K	979087017R00	Odvoz konstrukcí z AZC na skládku do 5 km	t	1,092	619,00	675,95
65	K	979087018R00	Odvoz na skládku AZC, příplatek za dalších 5 km	t	4,805	133,00	639,07
66	K	979093111R00	Uložení panelů	t	2 605,740	9,80	25 536,25
67	K	979094441	Očištění vybouraných silničních dílců s původním spárováním z kameniva těžného	m2	4 926,930	43,00	211 857,99
68	K	979095312R00	Naložení a složení suti	t	1,092	876,00	956,59
69	K	997013821	Poplatek za uložení stavebního odpadu s obsahem azbestu na skládce (skládkovné)	t	1,092	1 740,00	1 900,08

91 - Doplnující práce na komunikaci

820,00

70	K	912211111	Montáž směrového sloupku silničního plastového prosté uložení bez betonového základu	kus	2,000	246,00	492,00
71	M	562889540	sloupek silniční s retroreflexní fólií k patce plastové 1000 mm	kus	2,000	164,00	328,00

96 - Bourání konstrukcí

447 163,84

72	K	979081111R00	Odvoz suti a vybour. hmot	t	1 750,152	255,50	447 163,84
----	---	--------------	---------------------------	---	-----------	--------	------------

99 - Staveništní přesun hmot

764 777,87

73	K	998225111	Přesun hmot pro pozemní komunikace s krytem z kamene, monolitickým betonovým nebo živičným	t	12 896,760	59,30	764 777,87
----	---	-----------	--	---	------------	-------	------------

VRN - Vedlejší rozpočtové náklady

75 000,00

VRN4 - Inženýrská činnost

75 000,00

74	K	043134000	Zkoušky zatěžovací <i>statická zátěžová zkouška deskou</i>	kus	25,000	3 000,00	75 000,00
----	---	-----------	---	-----	--------	----------	-----------

KRYCÍ LIST ROZPOČTU

Stavba: KPÚ Hodonín - realizační projektová dokumentace, polní cesta C6, C7, C34/1 a C34/2

Objekt: 2931-17/02 - 02 Polní cesta C7

JKSO:

Místo:

CC-CZ:

Datum: 10. 10. 2017

Objednatel:

Státní pozemkový úřad

IČ:

DIČ:

Zhotovitel:

IČ:

DIČ:

Projektant:

AGROPROJEKT PSO, s.r.o.

IČ:

DIČ:

Zpracovatel:

AGROPROJEKT PSO, s.r.o.

IČ:

DIČ:

Poznámka:

Náklady z rozpočtu	4 609 703,37
Ostatní náklady	0,00

Cena bez DPH	4 609 703,37
---------------------	---------------------

DPH základní	21,00%	ze	4 609 703,37	968 037,71
snížená	15,00%	ze	0,00	0,00

Cena s DPH	v CZK	5 577 741,08
-------------------	--------------	---------------------

Projektant

Datum a podpis:

Razítko

Zpracovatel

Datum a podpis:

Razítko

Objednavatel

Datum a podpis:

Razítko

Zhotovitel

Datum a podpis:

Razítko

REKAPITULACE ROZPOČTU

Stavba: KPÚ Hodonín - realizační projektová dokumentace, polní cesta C6, C7, C34/1 a C34/2

Objekt: 2931-17/02 - 02 Polní cesta C7

Místo:

Datum:

10. 10. 2017

Objednatel:

Státní pozemkový úřad

Projektant:

AGROPROJEKT PSO, s.r.o.

Zhotovitel:

Zpracovatel:

AGROPROJEKT PSO, s.r.o.

Kód - Popis	Cena celkem [CZK]
1) Náklady z rozpočtu	4 609 703,37
1 - Zemní práce	868 992,33
2 - Základy a zvláštní zakládání	272 992,20
3 - Svislé a kompletní konstrukce	319 370,42
5 - Komunikace	2 197 712,79
82 - Potrubí z trub železobetonových	66 481,50
9 - Ostatní konstrukce, bourání	541 790,21
91 - Doplňující práce na komunikaci	820,00
96 - Bourání konstrukcí	136 088,75
99 - Staveništní přesun hmot	205 455,17
2) Ostatní náklady	0,00
Celkové náklady za stavbu 1) + 2)	4 609 703,37

ROZPOČET

Stavba: KPÚ Hodonín - realizační projektová dokumentace, polní cesta C6, C7, C34/1 a C34/2

Objekt: 2931-17/02 - 02 Polní cesta C7

Místo: Datum: 10. 10. 2017
 Objednatel: Státní pozemkový úřad Projektant: AGROPROJEKT PSO, s.r.o.
 Zhotovitel: Zpracovatel: AGROPROJEKT PSO, s.r.o.

PČ	Typ	Kód	Popis	MJ	Množství	J.cena [CZK]	Cena celkem [CZK]
----	-----	-----	-------	----	----------	--------------	-------------------

Náklady z rozpočtu

4 609 703,37

1 - Zemní práce

868 992,33

1	K	100001	recyklace panelů	t	475,500	500,00	237 750,00
2	K	100002	Statické zatěžovací zkoušky deskou	ks	12,000	3 000,00	36 000,00
3	K	100003	Zjišťovací sondy pro uložení odvodňovacích drenáží	klp	1,000	40 000,00	40 000,00
4	K	113151111	Rozebrání zpevněných ploch ze silničních dílců	m2	1 500,000	49,50	74 250,00
5	K	121101101	Sejmutí ornice s přemístěním na vzdálenost do 50 m	m3	473,200	29,50	13 959,40
6	K	122202202	Odkopávky a prokopávky nezapažené pro silnice objemu do 1000 m3 v hornině tř. 3	m3	480,440	75,40	36 225,18
7	K	122202209	Příplatek k odkopávkám a prokopávkám pro silnice v hornině tř. 3 za lepidlost	m3	144,132	22,30	3 214,14
8	K	151201101	Zřízení zátažného pažení a rozepření stěn rýh hl do 2 m	m2	20,000	187,00	3 740,00
9	K	151201111	Odstranění zátažného pažení a rozepření stěn rýh hl do 2 m	m2	20,000	47,00	940,00
10	K	162201102	Vodorovné přemístění do 50 m výkopku/sypaniny z horniny tř. 1 až 4	m3	212,420	33,60	7 137,31
11	K	162401102	Vodorovné přemístění do 2000 m výkopku/sypaniny z horniny tř. 1 až 4	m3	395,890	89,20	35 313,39
12	K	167101102	Nakládání výkopku z hornin tř. 1 až 4 přes 100 m3	m3	953,640	54,70	52 164,11
13	K	171201101	Uložení sypaniny do násypů nezhutněných	m3	395,890	19,00	7 521,91
14	K	174101101	Zásyp jam, šachet rýh nebo kolem objektů sypaninou se zhutněním	m3	94,670	80,40	7 611,47
15	K	181411122	Založení lučního trávníku výsevem plochy do 1000 m2 ve svahu do 1:2	m2	117,750	8,53	1 004,41
16	K	181202305	Úprava pláně na násypch se zhutněním	m2	1 923,300	20,90	40 196,97
17	K	181111132	Plošná úprava terénu do 500 m2 zemina tř 1 až 4 nerovnosti do 200 mm ve svahu do 1:2	m2	942,000	70,30	66 222,60
18	K	182301121	Rozprostření ornice pl do 500 m2 ve svahu přes 1:5 tl vrstvy do 100 mm	m2	3 532,500	41,30	145 892,25
19	K	997221815	Poplatek za uložení betonového odpadu na skládce (skládkovné)	t	475,500	125,00	59 437,50
20	M	005724800	osivo směs jetelotravní	kg	4,121	99,90	411,69

2 - Základy a zvláštní zakládání

272 992,20

21	K	211571112	Výplň odvodňovacích žebor nebo trativodů štěrkokáskem netříděným	m3	304,500	662,00	201 579,00
22	K	212752214	Trativod z drenážních trubek plastových flexibilních D do 200 mm včetně lože otevřený výkop	m	10,500	292,00	3 066,00
23	K	212792212	Odvodnění mostní opěry - drenážní flexibilní plastové potrubí DN 160	m	393,000	141,00	55 413,00
24	K	212792213	Odvodnění mostní opěry - drenážní flexibilní plastové potrubí DN 200	m	10,500	202,00	2 121,00
25	K	273361821	Výztuž základových desek betonářskou ocelí 10 505 (R)	t	0,223	36 800,00	8 206,40
26	K	273362021	Výztuž základových desek svařovanými sítěmi Kari	t	0,098	26 600,00	2 606,80

PČ	Typ	Kód	Popis	MJ	Množství	J.cena [CZK]	Cena celkem [CZK]
----	-----	-----	-------	----	----------	--------------	-------------------

3 - Svislé a kompletní konstrukce

319 370,42

27	K	452311141	Podkladní desky z betonu prostého tř. C 16/20 otevřený výkop	m3	4,210	2 770,00	11 661,70
28	K	321321116	Konstrukce vodních staveb ze ŽB mrazuvzdorného tř. C 30/37	m3	32,160	5 050,00	162 408,00
29	K	321351010	Bednění konstrukcí vodních staveb rovinné - zřízení	m2	114,320	1 010,00	115 463,20
30	K	321352010	Bednění konstrukcí vodních staveb rovinné - odstranění	m2	114,320	261,00	29 837,52

5 - Komunikace

2 197 712,79

31	K	561031121	Zřízení podkladu ze zeminy upravené vápnem, cementem, směsnými pojivy tl 250 mm plochy do 5000 m2	m2	1 923,300	43,80	84 240,54
32	K	564211111	Podklad nebo podsyp ze štěrkopísku ŠP tl 50 mm	m2	1 884,000	36,50	68 766,00
33	K	564710111	Podklad z kameniva hrubého drceného vel. 16-32 mm tl. 50 mm	m2	1 884,000	59,20	111 532,80
34	K	564251111	Podklad nebo podsyp ze štěrkopísku ŠP tl 150 mm	m2	2 018,980	91,70	185 140,47
35	K	564651111	Podklad z kameniva hrubého drceného vel. 63-125 mm tl 150 mm	m2	1 884,000	132,00	248 688,00
36	K	564751111	Podklad z kameniva hrubého drceného vel. 32-63 mm tl 150 mm	m2	2 128,880	129,00	274 625,52
37	K	565155121	Asfaltový beton vrstva podkladní ACP 16 (obalované kamenivo OKS) tl 70 mm š přes 3 m	m2	1 932,630	311,00	601 047,93
38	K	569903311	Zřízení zemních krajnic se zhutněním	m3	160,800	270,00	43 416,00
39	K	572131111	Vyrovnání povrchu dosavadních krytů živičnou směsí pro asfaltový koberec otevřený AKO tl do 40 mm	m2	160,000	179,00	28 640,00
40	K	577134121	Asfaltový beton vrstva obrusná ACO 11 (ABS) tř. I tl 40 mm š přes 3 m z nemodifikovaného asfaltu	m2	1 889,500	233,00	440 253,50
41	M	583439610	kamenivo drcené granodiorit (Dolní Kounice) hrubé frakce 32-63	t	295,390	377,00	111 362,03

82 - Potrubí z trub železobetonových

66 481,50

42	K	822492111	Montáž potrubí z trub TZH s integrovaným těsněním otevřený výkop sklon do 20 % DN 1000	m	8,700	745,00	6 481,50
43	M	592224140	trouba hrdlová přímá železobet. s integrovaným těsněním DEHA TZH-Q 1000/2500 100 x 250 x 13 cm	kus	4,000	15 000,00	60 000,00

9 - Ostatní konstrukce, bourání

541 790,21

44	K	966089301R00	Demontáž potrubí z AZC trub DN 200 mm	m	10,500	67,00	703,50
45	K	997221571	Vodorovná doprava vybouraných hmot do 1 km	t	792,500	532,00	421 610,00
46	K	979087017R00	Odvoz konstrukcí z AZC na skládku do 5 km	t	0,137	619,00	84,80
47	K	997221579	Příplatek ZKD 1 km u vodorovné dopravy vybouraných hmot	t	3 170,000	14,80	46 916,00
			792,5*4		3 170,000		
48	K	979087018R00	Odvoz na skládku AZC, příplatek za dalších 5 km	t	0,601	133,00	79,93
49	K	979093111R00	Uložení panelů	t	792,500	9,80	7 766,50
50	K	979094441R00	Očištění vybour. panelů	m2	1 500,000	42,90	64 350,00
51	K	997241622	Naložení a složení suti	t	0,137	847,00	116,04
52	K	979990201R00	Poplatek za skládku suti -azbestocementové výrobky	t	0,137	1 193,00	163,44

91 - Doplnující práce na komunikaci

820,00

53	K	912211111	Montáž směrového sloupku silničního plastového prosté uložení bez betonového základu	kus	2,000	246,00	492,00
54	M	562889540	sloupek silniční s retroreflexní fólií k patce plastové 1000 mm	kus	2,000	164,00	328,00

PČ	Typ	Kód	Popis	MJ	Množství	J.cena [CZK]	Cena celkem [CZK]
----	-----	-----	-------	----	----------	--------------	-------------------

96 - Bourání konstrukcí

136 088,75

55	K	979081111R00	Odvoz sutí a vybour. hmot	t	532,637	255,50	136 088,75
----	---	--------------	---------------------------	---	---------	--------	------------

99 - Staveništní přesun hmot

205 455,17

56	K	998225111	Přesun hmot pro pozemní komunikace s krytem z kamene, monolitickým betonovým nebo živičným	t	3 464,674	59,30	205 455,17
----	---	-----------	--	---	-----------	-------	------------

KRYCÍ LIST ROZPOČTU

Stavba: KPÚ Hodonín - realizační projektová dokumentace, polní cesta C6, C7, C34/1 a C34/2

Objekt: 2931-17/03 - 03 Polní cesta C34/1

JKSO:

Místo:

CC-CZ:

Datum: 10. 10. 2017

Objednatel:

Státní pozemkový úřad

IČ:

DIČ:

Zhotovitel:

IČ:

DIČ:

Projektant:

AGROPROJEKT PSO, s.r.o.

IČ:

DIČ:

Zpracovatel:

AGROPROJEKT PSO, s.r.o.

IČ:

DIČ:

Poznámka:

Náklady z rozpočtu	9 830 556,07
Ostatní náklady	0,00

Cena bez DPH	9 830 556,07
---------------------	---------------------

DPH základní	21,00%	ze	9 830 556,07	2 064 416,77
snížená	15,00%	ze	0,00	0,00

Cena s DPH	v CZK	11 894 972,84
-------------------	--------------	----------------------

Projektant

Datum a podpis:

Razítko

Zpracovatel

Datum a podpis:

Razítko

Objednavatel

Datum a podpis:

Razítko

Zhotovitel

Datum a podpis:

Razítko

REKAPITULACE ROZPOČTU

Stavba: KPÚ Hodonín - realizační projektová dokumentace, polní cesta C6, C7, C34/1 a C34/2

Objekt: 2931-17/03 - 03 Polní cesta C34/1

Místo:

Datum:

10. 10. 2017

Objednatel: Státní pozemkový úřad

Projektant:

AGROPROJEKT PSO, s.r.o.

Zhotovitel:

Zpracovatel:

AGROPROJEKT PSO, s.r.o.

Kód - Popis	Cena celkem [CZK]
1) Náklady z rozpočtu	9 830 556,07
1 - Zemní práce	1 597 967,46
11 - Přípravné a přidružené práce	20 000,00
2 - Základy a zvláštní zakládání	594 127,52
5 - Komunikace	6 983 704,50
9 - Ostatní konstrukce, bourání	13 844,05
91 - Doplnující práce na komunikaci	820,00
96 - Bourání konstrukcí	2 179,42
99 - Staveništní přesun hmot	617 913,12
2) Ostatní náklady	0,00
Celkové náklady za stavbu 1) + 2)	9 830 556,07

ROZPOČET

Stavba: KPÚ Hodonín - realizační projektová dokumentace, polní cesta C6, C7, C34/1 a C34/2

Objekt: 2931-17/03 - 03 Polní cesta C34/1

Místo: Datum: 10. 10. 2017
 Objednatel: Státní pozemkový úřad Projektant: AGROPROJEKT PSO, s.r.o.
 Zhotovitel: Zpracovatel: AGROPROJEKT PSO, s.r.o.

PČ	Typ	Kód	Popis	MJ	Množství	J.cena [CZK]	Cena celkem [CZK]
----	-----	-----	-------	----	----------	--------------	-------------------

Náklady z rozpočtu

9 830 556,07

1 - Zemní práce

1 597 967,46

1	K	100002	Statické zatěžovací zkoušky deskou	ks	25,000	3 000,00	75 000,00
2	K	100003	Zjišťovací sondy pro uložení odvodňovacích drenáží	klp	1,000	150 000,00	150 000,00
3	K	100004	chránička plynovodu	klp	1,000	50 000,00	50 000,00
4	K	113107023	Odstranění podkladu plochy do 15 m ² z kameniva drceného tl 300 mm při překozech inž sítí	m ²	33,000	677,00	22 341,00
5	K	113107143	Odstranění podkladu pl do 50 m ² živičných tl 150 mm	m ²	33,000	256,00	8 448,00
6	K	113151111	Rozebrání zpevněných ploch ze silničních dílců	m ²	20,000	49,50	990,00
7	K	121101101	Sejmutí ornice s přemístěním na vzdálenost do 50 m	m ³	3 260,130	29,50	96 173,84
8	K	122202202	Odkopávky a prokopávky nezapažené pro silnice objemu do 1000 m ³ v hornině tř. 3	m ³	1 382,820	75,40	104 264,63
9	K	122202209	Příplatek k odkopávkám a prokopávkám pro silnice v hornině tř. 3 za lepivost	m ³	414,846	22,30	9 251,07
10	K	151201101	Zřízení zátažného pažení a rozepření stěn rýh hl do 2 m	m ²	220,000	187,00	41 140,00
11	K	151201111	Odstranění zátažného pažení a rozepření stěn rýh hl do 2 m	m ²	220,000	47,00	10 340,00
12	K	162201102	Vodorovné přemístění do 50 m výkopku/sypaniny z horniny tř. 1 až 4	m ³	558,980	33,60	18 781,73
13	K	162401102	Vodorovné přemístění do 2000 m výkopku/sypaniny z horniny tř. 1 až 4	m ³	1 130,400	89,20	100 831,68
14	K	167101102	Nakládání výkopku z hornin tř. 1 až 4 přes 100 m ³	m ³	4 613,800	54,70	252 374,86
15	K	171201101	Uložení sypaniny do násypů nezhutněných	m ³	1 130,400	19,00	21 477,60
16	K	174101101	Zásyp jam, šachet rýh nebo kolem objektů sypaninou se zhutněním	m ³	252,420	80,40	20 294,57
17	K	181411122	Založení lučního trávníku výsevem plochy do 1000 m ² ve svahu do 1:2	m ²	3 365,600	8,53	28 708,57
18	K	181202305	Úprava pláně na násypch se zhutněním	m ²	7 404,320	20,90	154 750,29
19	K	181301107	Rozprostření ornice tl vrstvy do 500 mm pl do 500 m ² v rovině nebo ve svahu do 1:5	m ²	58,300	135,00	7 870,50
20	K	181111132	Plošná úprava terénu do 500 m ² zemina tř 1 až 4 nerovnosti do 200 mm ve svahu do 1:2	m ²	3 365,600	70,30	236 601,68
21	K	181301113	Rozprostření ornice tl vrstvy do 200 mm pl přes 500 m ² v rovině nebo ve svahu do 1:5	m ²	14 472,100	12,20	176 559,62
22	M	005724800	osivo směs jetelotrávní	kg	117,796	99,90	11 767,82

11 - Přípravné a přidružené práce

20 000,00

23	K	100004	chránička plynovodu	klp	20,000	500,00	10 000,00
24	K	110002-1	Vytyč vedení podzem terén volný	klp	2,000	5 000,00	10 000,00

2 - Základy a zvláštní zakládání

594 127,52

25	K	211571112	Výplň odvodňovacích žebor nebo trativodů štěrkopískem netříděným	m ³	476,560	662,00	315 482,72
----	---	-----------	--	----------------	---------	--------	------------

PČ	Typ	Kód	Popis	MJ	Množství	J.cena [CZK]	Cena celkem [CZK]
26	K	212752214	Trativod z drenážních trubek plastových flexibilních D do 200 mm včetně lože otevřený výkop	m	110,000	292,00	32 120,00
27	K	212792211	Odvodnění mostní opěry - drenážní flexibilní plastové potrubí DN 100	m	100,000	72,30	7 230,00
28	K	212792212	Odvodnění mostní opěry - drenážní flexibilní plastové potrubí DN 160	m	1 682,800	141,00	237 274,80
29	K	212792213	Odvodnění mostní opěry - drenážní flexibilní plastové potrubí DN 200	m	10,000	202,00	2 020,00

5 - Komunikace

6 983 704,50

30	K	561031111	Zřízení podkladu ze zeminy upravené vápnem, cementem, směsnými pojivy tl 250 mm plochy do 1000 m2	m2	7 404,320	67,10	496 829,87
31	K	564211111	Podklad nebo podsyp ze štěrkopísku ŠP tl 50 mm	m2	7 236,040	36,50	264 115,46
32	K	564710111	Podklad z kameniva hrubého drceného vel. 16-32 mm tl. 50 mm	m2	7 236,040	59,20	428 373,57
33	K	564251111	Podklad nebo podsyp ze štěrkopísku ŠP tl 150 mm	m2	5 671,040	91,70	520 034,37
34	K	564651111	Podklad z kameniva hrubého drceného vel. 63-125 mm tl 150 mm	m2	7 236,040	132,00	955 157,28
35	K	564851111	Podklad ze štěrkočrtě ŠD tl 150 mm	m2	6 175,880	107,00	660 819,16
36	K	565155111	Asfaltový beton vrstva podkladní ACP 16 (obalované kamenivo OKS) tl 70 mm š do 3 m	m2	5 300,820	319,00	1 690 961,58
37	K	569903311	Zřízení zemních krajnic se zhuštěním	m3	706,780	270,00	190 830,60
38	K	572131111	Vyrovnaní povrchu dosavadních krytů živičnou směsí pro asfaltový koberec otevřený AKO tl do 40 mm	m2	160,000	179,00	28 640,00
39	M	583439610	kamenivo drcené granodiorit (Dolní Kounice) hrubé frakce 32-63	t	1 298,350	377,00	489 477,95
40	K	577134111	Asfaltový beton vrstva obrusná ACO 11 (ABS) tř. I tl 40 mm š do 3 m z nemodifikovaného asfaltu	m2	5 115,710	246,00	1 258 464,66

9 - Ostatní konstrukce, bourání

13 844,05

41	K	914111111	Montáž svislé dopravní značky do velikosti 1 m2 objímkami na sloupek nebo konzolu	kus	2,000	178,00	356,00
42	K	919735113	Řezání stávajícího živičného krytu hl do 150 mm	m	5,000	110,00	550,00
			"cyklostezka" 5		5,000		
43	K	966006211	Odstranění svislých dopravních značek ze sloupů, sloupků nebo konzol	kus	2,000	42,00	84,00
44	K	966089301R00	Demontáž potrubí z AZC trub	m	110,000	67,00	7 370,00
45	K	979087017R00	Odvoz konstrukcí z AZC na skládku do 5 km	t	1,630	619,00	1 008,97
46	K	979087018R00	Odvoz na skládku AZC, příplatek za dalších 5 km	t	7,172	133,00	953,88
47	K	979093111R00	Uložení panelů	t	20,000	9,80	196,00
48	K	997241622	Naložení a složení suti	t	1,630	847,00	1 380,61
49	K	979990201R00	Poplatek za skládku suti -azbestocementové výrobky	t	1,630	1 193,00	1 944,59

91 - Doplnující práce na komunikaci

820,00

50	K	912211111	Montáž směrového sloupku silničního plastového prosté uložení bez betonového základu	kus	2,000	246,00	492,00
51	M	562889540	sloupek silniční s retroreflexní fólií k patce plastové 1000 mm	kus	2,000	164,00	328,00

96 - Bourání konstrukcí

2 179,42

52	K	979081111R00	Odvoz suti a vybour. hmot	t	8,530	255,50	2 179,42
----	---	--------------	---------------------------	---	-------	--------	----------

99 - Staveništní přesun hmot

617 913,12

53	K	998225111	Přesun hmot pro pozemní komunikace s krytem z kamene, monolitickým betonovým nebo živičným	t	10 420,120	59,30	617 913,12
----	---	-----------	--	---	------------	-------	------------

KRYCÍ LIST ROZPOČTU

Stavba: KPÚ Hodonín - realizační projektová dokumentace, polní cesta C6, C7, C34/1 a C34/2

Objekt: 2931-17/04 - 04 Polní cesta C34/2

JKSO:

Místo:

CC-CZ:

Datum: 10. 10. 2017

Objednatel:

Státní pozemkový úřad

IČ:

DIČ:

Zhotovitel:

IČ:

DIČ:

Projektant:

AGROPROJEKT PSO, s.r.o.

IČ:

DIČ:

Zpracovatel:

AGROPROJEKT PSO, s.r.o.

IČ:

DIČ:

Poznámka:

Náklady z rozpočtu	4 148 696,11
Ostatní náklady	0,00

Cena bez DPH	4 148 696,11
---------------------	---------------------

DPH základní	21,00%	ze	4 148 696,11	871 226,18
snížená	15,00%	ze	0,00	0,00

Cena s DPH	v CZK	5 019 922,29
-------------------	--------------	---------------------

Projektant

Datum a podpis:

Razítko

Zpracovatel

Datum a podpis:

Razítko

Objednavatel

Datum a podpis:

Razítko

Zhotovitel

Datum a podpis:

Razítko

REKAPITULACE ROZPOČTU

Stavba: KPÚ Hodonín - realizační projektová dokumentace, polní cesta C6, C7, C34/1 a C34/2

Objekt: 2931-17/04 - 04 Polní cesta C34/2

Místo: Datum: 10. 10. 2017
Objednatel: Státní pozemkový úřad Projektant: AGROPROJEKT PSO, s.r.o.
Zhotovitel: Zpracovatel: AGROPROJEKT PSO, s.r.o.

Kód - Popis	Cena celkem [CZK]
1) Náklady z rozpočtu	4 148 696,11
1 - Zemní práce	843 891,12
2 - Základy a zvláštní zakládání	199 696,34
3 - Svislé a kompletní konstrukce	408 455,85
5 - Komunikace	2 406 391,81
82 - Potrubí z trub železobetonových	101 175,00
9 - Ostatní konstrukce, bourání	1 310,04
91 - Doplňující práce na komunikaci	820,00
96 - Bourání konstrukcí	39,86
99 - Staveništní přesun hmot	186 916,09
2) Ostatní náklady	0,00
Celkové náklady za stavbu 1) + 2)	4 148 696,11

ROZPOČET

Stavba: KPÚ Hodonín - realizační projektová dokumentace, polní cesta C6, C7, C34/1 a C34/2

Objekt: 2931-17/04 - 04 Polní cesta C34/2

Místo: Datum: 10. 10. 2017
 Objednatel: Státní pozemkový úřad Projektant: AGROPROJEKT PSO, s.r.o.
 Zhotovitel: Zpracovatel: AGROPROJEKT PSO, s.r.o.

PČ	Typ	Kód	Popis	MJ	Množství	J.cena [CZK]	Cena celkem [CZK]
----	-----	-----	-------	----	----------	--------------	-------------------

Náklady z rozpočtu

4 148 696,11

1 - Zemní práce

843 891,12

1	K	100001	rozřezání stromů	ks	10,000	300,00	3 000,00
2	K	100002	Statické zatěžovací zkoušky deskou	ks	12,000	3 000,00	36 000,00
3	K	100003	Zjišťovací sondy pro uložení odvodňovacích drenáží	klp	1,000	40 000,00	40 000,00
4	K	111201101	Odstranění křovin a stromů průměru kmene do 100 mm i s kořeny z celkové plochy do 1000 m2	m2	100,000	38,30	3 830,00
5	K	111201401	Spálení křovin a stromů průměru kmene do 100 mm	m2	100,000	26,00	2 600,00
6	K	111211131	Spálení listnatého kředu se snášením D do 30 cm ve svahu do 1:3	kus	10,000	73,40	734,00
7	K	112101103	Kácení stromů listnatých D kmene do 700 mm	kus	10,000	395,00	3 950,00
8	K	112201103	Odstranění pařezů D do 700 mm	kus	10,000	834,00	8 340,00
9	K	112211112	Spálení pařezu D do 0,5 m	kus	10,000	339,00	3 390,00
10	K	121101101	Sejmutí ornice s přemístěním na vzdálenost do 50 m	m3	1 023,570	29,50	30 195,32
11	K	122202202	Odkopávky a prokopávky nezapažené pro silnice objemu do 1000 m3 v hornině tř. 3	m3	533,480	75,40	40 224,39
12	K	122202209	Příplatek k odkopávkám a prokopávkám pro silnice v hornině tř. 3 za lepivost	m3	160,044	22,30	3 568,98
13	K	151201101	Zřízení zátažného pažení a rozepření stěn rýh hl do 2 m	m2	40,000	187,00	7 480,00
14	K	151201111	Odstranění zátažného pažení a rozepření stěn rýh hl do 2 m	m2	40,000	47,00	1 880,00
15	K	162201102	Vodorovné přemístění do 50 m výkopku/sypaniny z horniny tř. 1 až 4	m3	166,780	33,60	5 603,81
16	K	162401102	Vodorovné přemístění do 2000 m výkopku/sypaniny z horniny tř. 1 až 4	m3	433,410	89,20	38 660,17
17	K	167101102	Nakládání výkopku z hornin tř. 1 až 4 přes 100 m3	m3	1 557,050	54,70	85 170,64
18	K	171201101	Uložení sypaniny do násypů nezhutněných	m3	433,410	19,00	8 234,79
19	K	174101101	Zásyp jam, šachet rýh nebo kolem objektů sypaninou se zhutněním	m3	100,070	80,40	8 045,63
20	K	181411122	Založení lučního trávníku výsevem plochy do 1000 m2 ve svahu do 1:2	m2	667,100	8,53	5 690,36
21	K	181202305	Úprava pláňe na násypch se zhutněním	m2	2 534,980	20,90	52 981,08
22	K	181111132	Plošná úprava terénu do 500 m2 zemina tř 1 až 4 nerovnosti do 200 mm ve svahu do 1:2	m2	1 334,200	70,30	93 794,26
23	K	182301133	Rozprostření ornice pl přes 500 m2 ve svahu nad 1:5 tl vrstvy do 200 mm	m2	9 526,200	37,60	358 185,12
24	M	005724800	osivo směs jetelotrávní	kg	23,349	99,90	2 332,57

2 - Základy a zvláštní zakládání

199 696,34

25	K	200001	Založení propustku	klp	1,000	10 000,00	10 000,00
26	K	211571112	Výplň odvodňovacích žebor nebo trativodů štěrkopískem netříděným	m3	80,520	662,00	53 304,24
27	K	212752214	Trativod z drenážních trubek plastových flexibilních D do 200 mm včetně lože otevřený výkop	m	12,000	292,00	3 504,00

PČ	Typ	Kód	Popis	MJ	Množství	J.cena [CZK]	Cena celkem [CZK]
28	K	212792211	Odvodnění mostní opěry - drenážní flexibilní plastové potrubí DN 100	m	6,000	72,30	433,80
29	K	212792212	Odvodnění mostní opěry - drenážní flexibilní plastové potrubí DN 160	m	667,100	141,00	94 061,10
30	K	212792213	Odvodnění mostní opěry - drenážní flexibilní plastové potrubí DN 200	m	6,000	202,00	1 212,00
31	K	273361116	Výztuž základových desek z betonářské oceli 10 505	t	0,252	36 500,00	9 198,00
32	K	273362021	Výztuž základových desek svařovanými sítěmi Kari	t	1,052	26 600,00	27 983,20

3 - Svislé a kompletní konstrukce

408 455,85

33	K	452311141	Podkladní desky z betonu prostého tř. C 16/20 otevřený výkop	m3	5,460	2 770,00	15 124,20
34	K	321311116	Konstrukce vodních staveb z betonu prostého mrazuvzdorného tř. C 30/37	m3	38,480	4 780,00	183 934,40
35	K	321351010	Bednění konstrukcí vodních staveb rovinné - zřízení	m2	164,750	1 010,00	166 397,50
36	K	321352010	Bednění konstrukcí vodních staveb rovinné - odstranění	m2	164,750	261,00	42 999,75

5 - Komunikace

2 406 391,81

37	K	561031111	Zřízení podkladu ze zeminy upravené vápnem, cementem, směsnými pojivy tl 250 mm plochy do 1000 m2	m2	2 534,980	67,10	170 097,16
38	K	564211111	Podklad nebo podsyp ze štěrkopísku ŠP tl 50 mm	m2	2 268,140	36,50	82 787,11
39	K	564710111	Podklad z kameniva hrubého drceného vel. 16-32 mm tl. 50 mm	m2	2 268,140	59,20	134 273,89
40	K	564251111	Podklad nebo podsyp ze štěrkopísku ŠP tl 150 mm	m2	2 248,130	91,70	206 153,52
41	K	564651111	Podklad z kameniva hrubého drceného vel. 63-125 mm tl 150 mm	m2	2 268,140	132,00	299 394,48
42	K	564751111	Podklad z kameniva hrubého drceného vel. 32-63 mm tl 150 mm	m2	2 448,260	129,00	315 825,54
43	K	565155111	Asfaltový beton vrstva podkladní ACP 16 (obalované kamenivo OKS) tl 70 mm š do 3 m	m2	2 101,370	319,00	670 337,03
44	K	572131111	Vyrovnání povrchu dosavadních krytů živičnou směsí pro asfaltový koberec otevřený AKO tl do 40 mm	m2	160,000	179,00	28 640,00
45	K	577134111	Asfaltový beton vrstva obrusná ACO 11 (ABS) tř. I tl 40 mm š do 3 m z nemodifikovaného asfaltu	m2	2 027,980	246,00	498 883,08

82 - Potrubí z trub železobetonových

101 175,00

46	K	822492111	Montáž potrubí z trub TZH s integrovaným těsněním otevřený výkop sklon do 20 % DN 1000	m	15,000	745,00	11 175,00
47	M	592224140	<i>trouba hrdlová přímá železobet. s integrovaným těsněním DEHA TZH-Q 1000/2500 100 x 250 x 13 cm</i>	kus	6,000	15 000,00	90 000,00

9 - Ostatní konstrukce, bourání

1 310,04

48	K	966089301R00	Demontáž potrubí z AZC trub	m	12,000	67,00	804,00
49	K	979087017R00	Odvoz konstrukcí z AZC na skládku do 5 km	t	0,156	619,00	96,56
50	K	979087018R00	Odvoz na skládku AZC, příplatek za dalších 5 km	t	0,686	133,00	91,24
51	K	997241622	Naložení a složení suti	t	0,156	847,00	132,13
52	K	979990201R00	Poplatek za skládku suti -azbestocementové výrobky	t	0,156	1 193,00	186,11

91 - Doplnující práce na komunikaci

820,00

53	K	912211111	Montáž směrového sloupku silničního plastového prosté uložení bez betonového základu	kus	2,000	246,00	492,00
54	M	562889540	<i>sloupek silniční s retroreflexní fólií k patce plastové 1000 mm</i>	kus	2,000	164,00	328,00

PČ	Typ	Kód	Popis	MJ	Množství	J.cena [CZK]	Cena celkem [CZK]
----	-----	-----	-------	----	----------	--------------	-------------------

96 - Bourání konstrukcí

39,86

55	K	979081111R00	Odvoz sutí a vybour. hmot	t	0,156	255,50	39,86
----	---	--------------	---------------------------	---	-------	--------	-------

99 - Staveništní přesun hmot

186 916,09

56	K	998225111	Přesun hmot pro pozemní komunikace s krytem z kamene, monolitickým betonovým nebo živičným	t	3 152,042	59,30	186 916,09
----	---	-----------	--	---	-----------	-------	------------

MĚSTSKÝ ÚŘAD HODONÍN

odbor investic a údržby
pracoviště: Národní třída 25, 695 35 Hodonín

Sp.Zn.: MUHO 27/2018 OIaÚ
Č.j.: MUHOCJ 75016/2018

Datum: 2018-10-31



J ROZHODNUTÍ NABYLO PRÁVNÍ MOCI

NE: 4.12.2018
MĚSTSKÝ ÚŘAD HODONÍN

- 20 -

PODPIS: 4.12.2018

VEŘEJNÁ VYHLÁŠKA

ROZHODNUTÍ

Městský úřad Hodonín, odbor investic a údržby jako speciální stavební úřad ve věcech silnic II. a III. třídy, místních komunikací a veřejně přístupných účelových komunikací, příslušný podle § 40 odst. 4, písm. a) a odst. 5 písm. b) zákona č. 13/1997 Sb., o pozemních komunikacích, v platném znění (dále jen zákona o pozemních komunikacích) a v souladu § 15 odst. 1 písm. c) zákona č. 183/2006 Sb., o územním plánování a stavebním řádu (dále jen stavební zákon), na základě žádosti právnické osoby Města Hodonín, Masarykovo nám. 1, 695 35 Hodonín, IČ 00284891 (dále jen stavebník) ze dne 21.12. 2017 ve stavebním řízení o stavební povolení, po předchozím souhlasu podle § 15 odst. 2 stavebního zákona vydaného Městským úřadem Hodonín, obecným stavebním úřadem pod č.j.: MUHOCJ 5863/2018.Blh.Vyj.Souh ze dne 22. 1. 2018 a po přezkoumání podané žádosti a připojených podkladů stavebníka ve stavebním řízení podle § 109 až 114 stavebního zákona a §16 zákona o pozemních komunikacích, podle § 115 stavebního zákona a § 5 a 6 vyhlášky č. 526/2006 Sb., kterou se provádějí některá ustanovení stavebního zákona ve věcech stavebního řádu (dále jen vyhláška č. 526/2006 Sb.) rozhodl takto:

I. vydává

STAVEBNÍ POVOLENÍ

kterým povoluje stavebníku:

Městu Hodonín, Masarykovo nám. 1, 695 35 Hodonín, IČ 00284891

stavbu:

„Hodonín-Polní cesta C 6, C 7, C34/1 a C34/2“

na pozemcích: pozemkové parcely parcelní číslo: 8546, 8428, 8377, 8214/1, 8215, 8379, 8325, 8330, 8326, 8382, 8540, 2875, 951 v kat. území Hodonín.

Stručná charakteristika stavby:

Projektová dokumentace řeší realizaci stavby polních cest v lokalitě Očovské louky, Hodonín. Účelem polních cest je zajištění přístupu na zemědělské pozemky v lokalitě Očovských luk. Křížení s tokem Očovský járek bude proveden pomocí betonových propustků.

Polní cesta C6 v současnosti slouží ke zpřístupnění polních pozemků v lokalitě Očovských luk a je vedena po stávající cestě, která je zpevněna betonovými panely. Celková délka cesty bude 1 642,31 m, napojení na místní komunikaci ulici Legionářů. Účelem polní cesty C7 je zajištění přístupu k zemědělským pozemkům jihovýchodně od

města Hodonín. Stávající cesta je zpevněna betonovými panely. Celková délka cesty bude 392,5 m. Účelem polní cesty C34/1 je zajištění přístupu k zemědělským pozemkům jihovýchodně od města Hodonín v lokalitě Očovské louky. Území je v současnosti využíváno jako zemědělská plocha, celková délka trasy bude 1 682,80 m. Polní cesta C34/2 – jedná se o cestu, jejíž trasa je zčásti vedena po levém břehu Očovského járku (v současnosti zde není žádná cesta) a zčásti je vedena v trase stávající nezpevněné cesty na pravém břehu Očovského járku. Účelem polní cesty C34/2 je zajištění přístupu na zemědělské pozemky jihovýchodně od města Hodonín v lokalitě Očovské louky. Celková délka trasy bude 667,1 m.

Polní cesty jsou navrženy jako jednopruhové komunikace s výhybnami, s povrchem z asfaltobetonu, šířky 3,5 m se zpevněnými krajnicemi 2 x 0,5 m. Srážková voda je likvidována zasakováním.

II. Pro provedení stavby se stanovují tyto podmínky:

1. Stavba bude provedena podle dokumentace ověřené ve stavebním řízení, kterou vypracoval projektant AGROPROJEKT PSO s.r.o., Slavičkova 1b, 638 00 Brno, IČ 00531278, zakázka č.105-2931-17ze dne 09/2017 ověřená autorizovaným inženýrem pro dopravní stavby [redacted], která je přílohou tohoto rozhodnutí
2. Případné změny nesmí být provedeny bez předchozího povolení resp. schválení speciálního stavebního úřadu (podle ust. § 118 stavebního zákona).
3. Stavebník odpovídá za soulad prostorové polohy stavby s ověřenou dokumentací. Před zahájením stavby musí stavebník zajistit vytýčení prostorové polohy stavby a ověření výsledků vytýčení fyzickou osobou, které bylo uděleno úřední oprávnění pro ověřování výsledků zeměměřických činností v souladu s oddílem čtvrtým zákona č. 200/1994 Sb., o zeměměřictví a o změně a doplnění některých zákonů souvisejících s jeho zavedením, ve znění pozdějších předpisů (dále jen zákon o zeměměřictví). Doklad o vytýčení stavby bude jedním z podkladů pro vydání kolaudačního souhlasu.
4. Při provádění stavby je nutno dodržovat předpisy týkající se bezpečnosti práce a technických zařízení a nutno zajistit ochranu zdraví a života osob na staveništi, zejména zákon č. 309/2006 Sb., kterým se upravují další požadavky bezpečnosti a ochrany zdraví při práci v pracovněprávních vztazích a o zajištění bezpečnosti a ochrany zdraví při činnosti nebo poskytování služeb mimo pracovněprávní vztahy (zákon o zajištění dalších podmínek bezpečnosti a ochrany zdraví při práci), nařízení vlády č. 591/2006 Sb., o bližších minimálních požadavcích na bezpečnost a ochranu zdraví při práci na staveništích a nařízení vlády č. 362/2005 Sb., o bližších požadavcích na bezpečnost a ochranu zdraví při práci na pracovištích s nebezpečím pádu z výšky nebo do hloubky.
5. Při stavbě budou dodržena ustanovení vyhlášky č. 268/2009 Sb., o technických požadavcích na stavby, ustanovení vyhlášky č. 104/1997 Sb., která provádí zákon o pozemních komunikacích a příslušných závazných technických norem.
6. Provedení stavby musí vyhovovat ustanovením vyhlášky č. 398/2009 Sb., kterou se stanoví technické požadavky zabezpečující bezbariérové užívání staveb osobami s omezenou schopností pohybu a orientace.
7. Stavba bude prováděna dodavatelsky, fyzickou resp. právnickou osobou, oprávněnou k provádění stavebních nebo montážních prací jako předmětu své činnosti podle zvláštních předpisů. Při provádění stavby musí být zabezpečeno odborné vedení realizace stavby. Před zahájením stavebních prací bude speciálnímu stavebnímu úřadu nahlášen zhotovitel stavby.
8. V místě střetu technické infrastruktury se stavbou je nezbytné vytýčení tras energetických, telekomunikačních, plynovodních, vodovodních a stokových sítí (dále jen vedení). Přesné polohové a výškové vyznačení vedení, včetně jejich ochranných pásem, v prostoru staveniště musí být zajištěno před zahájením stavby. Vyskytnou-li se při provádění prací podzemní vedení v projektové dokumentaci nezakreslená, musí být provádění prací přizpůsobeno skutečnému stavu. Při provádění stavby musí být učiněna veškerá opatření zabraňující poškození nadzemních i podzemních vedení.
9. Dojde-li při provádění stavby k nepředvídaným nálezům kulturně cenných předmětů nebo k archeologickým nálezům, jsou investor stavby a právnická osoba nebo fyzická osoba podnikající

podle zvláštních předpisů provádějící stavbu povinni nález ohlásit stavebnímu úřadu a orgánu státní památkové péče, popřípadě archeologickému ústavu. Zároveň jsou povinni učinit nezbytná opatření, aby nález nebyl poškozen nebo zničen, dokud o něm nerozhodne stavební úřad po dohodě s orgánem státní památkové péče.

10. Před zahájením stavby bude na viditelném místě u vstupu na staveniště umístěn štítek „Stavba povolena“, který obdrží stavebník, jakmile toto rozhodnutí nabude právní moci. Štítek musí být chráněn před povětrnostními vlivy, aby údaje na něm uvedené zůstaly čitelné a ponechán na místě do vydání kolaudačního souhlasu.
11. Po dobu výstavby bude zachována možnost přístupu ke všem nemovitostem, které se nacházejí v blízkosti staveniště. Případná krátkodobá omezení musí být včas projednána s uživateli těchto nemovitostí.
12. Kontrolní prohlídka stavby bude provedena v souladu s předloženým plánem kontrolních prohlídek a před vydáním kolaudačního souhlasu. Stavebník je povinen ohlašovat stavebnímu úřadu fáze výstavby podle plánu kontrolních prohlídek stavby, umožnit provedení kontrolní prohlídky, a pokud tomu nebrání vážné důvody, této prohlídce se zúčastnit.
13. Stavebník je odpovědný za případné škody způsobené výstavbou dle obecně závazných předpisů (zák. č. 89/2012 Sb., Občanský zákoník, ve znění pozdějších předpisů) a je povinný škody nahradit na vlastní náklady (stavební úřad není kompetentní stanovovat způsob a rozsah náhrady škody, k tomu je kompetentní pouze soud, a to v případě, když se obě strany nedohodnou).
14. Na stavbě bude veden stavební deník, ve kterém bude zaznamenáván postup stavebních prací. Náležitosti stavebního deníku budou v souladu s prováděcím předpisem.
15. Nejvyšší přípustná hodnota hluku ze stavební činnosti nesmí překročit hodnoty stanovené v nařízení vlády č.148/2006 Sb., o ochraně zdraví před nepříznivými účinky hluku a vibrací.
16. Stavba bude zahájena nejdříve po nabytí právní moci tohoto rozhodnutí. Termín dokončení stavby je stanoven do **31.12.2021**.
17. Pokud by si stavební práce vyžádaly omezení silničního provozu (osazení dopravního značení či upozornění na výjezd vozidel ze stavby) je nutné pořádat zdejší silniční správní úřad o "stanovení" dopravního značení ve smyslu ust. § 77 zákona č. 361/2000 Sb., o provozu na pozemních komunikacích, ve znění pozdějších předpisů. V této věci je také nezbytně nutné si vyžádat vyjádření Policie ČR-Dopravního inspektorátu v Hodoníně.
18. Dokončenou stavbu, popřípadě část stavby schopnou samostatného užívání, lze užívat pouze na základě kolaudačního souhlasu. Spolu se žádostí o vydání kolaudačního souhlasu, podanou na předepsaném formuláři, předloží stavebník speciálnímu stavebnímu úřadu dokumentaci skutečného provedení stavby a geometrický plán (pokud je stavba předmětem evidence v katastru nemovitostí). Pro vydání kolaudačního souhlasu stavebník opatří závazná stanoviska dotčených orgánů k užívání stavby vyžadovaná zvláštními právními předpisy. Stavebník zajistí, aby byly před započítáním užívání stavby provedeny a vyhodnoceny zkoušky předepsané zvláštními právními předpisy.
19. V průběhu celé výstavby musí být plně zajištěny podmínky stanovené v jednotlivých vyjádřeních, zejména:

Česká telekomunikační infrastruktura a.s., Olšanská 2681/6, 130 00 Praha 3, vyj. ze dne 11.7.2017 pod č.j.: 662125/17

(1) Vyjádření je platné pouze pro zájmové území určené a vyznačené žadatelem, jakož i pro důvod vydání Vyjádření stanovený žadatelem v žádosti.

Vyjádření pozbývá platnosti uplynutím doby platnosti v tomto Vyjádření uvedeně, změnou rozsahu zájmového území či změnou důvodu vydání Vyjádření uvedeného v žádosti, nesplněním povinnosti stavebníka dle bodu (2) tohoto Vyjádření, anebo pokud se žadatel či stavebník bezprostředně před zahájením realizace stavby ve

vyznačeném zájmovém území prokazatelně neujistí u společnosti Česká telekomunikační infrastruktura a.s. o tom, zda toto Vyjádření i v době bezprostředně předcházející zahájení realizace stavby ve vyznačeném zájmovém území stále odpovídá skutečnosti, to vše v závislosti na tom, která ze skutečností rozhodná pro pozbytí platnosti tohoto Vyjádření nastane nejdříve

(2) Bez ohledu na všechny shora v tomto Vyjádření uvedené skutečnosti je stavebník, nebo jím pověřená třetí osoba, povinen řídit se Všeobecnými podmínkami ochrany SEK společnosti Česká telekomunikační infrastruktura a.s., které jsou nedílnou součástí tohoto Vyjádření

(3) Společnost Česká telekomunikační infrastruktura a.s. prohlašuje, že žadateli byly pro jím určené a vyznačené zájmové území poskytnuty veškeré, ke dni podání shora označené žádosti, dostupné informace o SEK

(4) Žadateli převzetím tohoto Vyjádření vzniká povinnost poskytnuté informace a data užít pouze k účelu, pro který mu byla tato poskytnuta. Žadatel není oprávněn poskytnuté informace a data rozmnožovat, rozšiřovat, pronajímat, půjčovat či jinak užívat bez souhlasu společnosti Česká telekomunikační infrastruktura a.s. V případě porušení těchto povinností vznikne žadateli odpovědnost vyplývající z platných právních předpisů, zejména předpisu práva autorského. V případě dotazů k Vyjádření lze kontaktovat společnost Česká telekomunikační infrastruktura a.s. na asistenční lince 238 461 111.

E.ON Česká republika, s.r.o., vyj. ze dne 29.9. 2017 pod č.j.: S40325-16195709

ECZR jako zástupce ECU souhlasí s provedením výše uvedené akce v OP zařízení distribuční soustavy při splnění těchto podmínek:

1) Případná kolize s distribučním zařízením ve správě ECZR, bude řešena přeložkou ve smyslu § 47 zákona č. 458/2000 Sb., v platném znění (přeložku rozvodného zařízení zajišťuje jeho vlastník na náklady toho, kdo potřebu přeložky vyvolal).

2) Uvažovaná stavba musí respektovat ochranné pásma distribučního zařízení.

3) V případě, kdyby výše uvedená stavba způsobila porušení krytí kabelového vedení NN, VN dle platných ČSN, PNE, zajistí ECZR nápravná opatření (snížení kabelového vedení, založení do plastových chrániček, apod.) a to na základě písemné objednávky investora předané na ECZR neprodleně po zjištění této skutečnosti, přičemž náklady s tím spojené hradí investor stavby v plné výši.

4) Komunikace, parkoviště a odstavné plochy musí být umístěny mimo stávající kabelové rozvody. Případné přeložky budou řešeny ve smyslu § 47 zákona č. 458/2000 Sb., v platném znění (přeložku rozvodného zařízení zajišťuje jeho vlastník na náklady toho, kdo potřebu přeložky vyvolal).

5) Upozorňujeme, že zemní práce nesmí narušit stabilitu podpěrných bodů!!!! Výkopové práce do hloubky 1 m provádět v min. vzdálenosti 1 m od stožárů. U výkopů ve větší hloubce se musí stanovit vzdálenost od stožáru individuálně (nutné projednat s ECZR!!!).

6) Při provádění terénních úprav výše uvedené stavby musí být dodržena min. výška vodičů nad terénem - 6 m. Po ukončení terénních úprav je nutné přizvat zástupce ECZR ke kontrole dodržení min. výšky vodičů. O kontrole bude proveden písemný zápis do montážního nebo stavebního deníku.

7) Komunikace, parkoviště a odstavné plochy musí být umístěny mimo stávající podpěrné body nadzemního vedení NN. Případné přeložky budou řešeny ve smyslu § 47 zákona č. 458/2000 Sb., v platném znění (přeložku rozvodného zařízení zajišťuje jeho vlastník na náklady toho, kdo potřebu přeložky vyvolal).

8) V rámci výsadby zeleně je nutno respektovat stávající distribuční zařízení včetně ochranných pásem vhodnou volbou vysazované zeleně.

9) V OP elektrické stanice, nadzemního a podzemního vedení budou při realizaci uděleného souhlasu přiměřeně dodrženy podmínky dle § 46 odst. 8 zákona č. 458/2000 Sb., v platném znění, kde se konstatuje, že v OP těchto rozvodných zařízení je zakázáno pod písmeny:

c) provádět činnosti, které by mohly ohrozit spolehlivost a bezpečnost provozu těchto zařízení nebo ohrozit život, zdraví či majetek osob

d) provádět činnosti, které by znemožňovaly nebo podstatně znesnadňovaly přístup k těmto zařízením.

10) Zakreslení trasy nadzemního i podzemního vedení vyskytujícího se v zájmovém území do všech vyhotovení prováděcí dokumentace a jeho vyznačení dobře viditelným způsobem přímo v terénu. Jedná se zejména o místa křížení či souběhu trasy vedení s trasou pohybu mechanizace, s trasou vedení výkopů a podobně tak, aby pracující na staveništi byli o hranicích ochranného pásma trvale informováni.

11) Objednání přesného vytyčení distribuční sítě (trasy kabelu) v terénu a to nejméně 14 dnů před zahájením prací v blízkosti podzemního kabelového vedení. V případě, že nebude možné trasu kabelu bezpečně určit pomocí vytyčovacího zařízení, je investor zemních prací povinen provést v nezbytném rozsahu ruční odkrytí kabelu na

určených místech podle pokynů zaměstnanců ECZR pro jednoznačné stanovení jeho polohy. Vytýčení kabelů VN, NN zajistí Jaroslav Novák, tel.: 54514-5229, email: jaroslav.novak@eon.cz. Vytýčení sdělovacího vedení zajistí Jan Křenek, tel.: 54514-2934, email: jan.krenek@eon.cz.

12) Provádění zemních prací v ochranném pásmu kabelu výhradně klasickým ručním nářadím bez použití jakýchkoli mechanismů s nejvyšší opatrností, nebude-li provozovatelem zařízení stanoveno jinak.

13) Vhodné zabezpečení obnaženého kabelu (podložení, vyvěšení, ...), aby nedošlo k jeho poškození poruchou nebo nepovolanou osobou a označení výstražnými tabulkami bude provedeno podle pokynů pracovníka ECZR. Další podmínky pro zabezpečení našeho zařízení si vyhrazujeme při vytýčení nebo po jeho odkrytí.

14) Vyřešení způsobu provedení souběhů a křížení výše zmíněné akce s rozvodným zařízením musí odpovídat příslušným ČSN.

15) Přizvání zástupce ECZR ke kontrole křížovatek a souběhů před záhozem výkopu. O kontrole bude proveden zápis do montážního nebo stavebního deníku. Při nedodržení této podmínky, budou poruchy vzniklé na zařízení odstraňovány na náklady investora stavby.

16) Po dokončení musí stavba z pohledu ochrany před provozními a poruchovými vlivy distribuční soustavy odpovídat příslušným normám, zejména PNE 33 3301, PNE 33 3302, PNE 34 1050, ČSN EN 50 341-1, PNE 33 0000-1, ČSN EN 50 522, ČSN EN 61 936-1.

17) Po dokončení stavby a činnosti připomínáme, že v OP zařízení je dále zakázáno:

a) zřizovat bez souhlasu vlastníka těchto zařízení stavby či umísťovat konstrukce a jiná podobná zařízení, jakož i uskláňovat hořlavé a výbušné látky

b) provádět bez souhlasu jeho vlastníka zemní práce

c) u nadzemního vedení nechávat růst porosty nad výšku 3 m

d) u podzemního vedení vysazovat trvalé porosty a přejíždět vedení mechanizmy o celkové hmotnosti nad 6t.

18) V projektové dokumentaci a při stavbě budou respektovány podmínky uvedené ve vyjádření o existenci zařízení distribuční soustavy ve vlastnictví a provozování ECD a podmínkách práce v jeho blízkosti.

19) V místech křížení s vedením VVN 110kV zůstane zachována původní nivelita terénu.

20) Veškerá stavební činnost v OP elektrické stanice VN/NN, nadzemního vedení VN, podzemního vedení VN a NN, bude před jejím zahájením konzultována s příslušnou Regionální správou (dále jen RS), která stanoví bezpečnostní opatření pro práce v OP příslušného rozvodného zařízení dle platné ČSN EN 50 110-1. Veškerá stavební činnost v OP nadzemního a podzemního vedení VVN bude před jejím zahájením konzultována s útvarem Správa sítě VVN.

Stavební činnost v OP sdělovacího podzemního vedení bude konzultována s útvarem Správa přenosů dat a radiové sítě.

21) Veškeré práce s mechanizací, jejichž části se za provozu mohou přiblížit k vodičům v OP nadzemního vedení 22 kV a výkopové práce v OP podzemního vedení 22 kV, je nutno provádět za beznapětového stavu vedení a vypnutí požadujeme objednat nejméně 25 kalendářních dnů předem. Práce s mechanizací v OP vedení 110 kV je nutno provádět za beznapětového stavu vedení a vypnutí požadujeme objednat nejpozději do 10. dne předchozího měsíce.

E.ON Servisní, s.r.o., vyj. ze dne 24.9. 2018 pod č.j.: E7456-16278145

1. Objednání přesného vytýčení distribuční sítě (trasy kabelu) v terénu a to nejméně 14 dnů před zahájením prací v blízkosti podzemního kabelového vedení. V případě, že nebude možné trasu kabelu bezpečně určit pomocí vytyčovacího zařízení, je investor zemních prací povinen pro jednoznačné stanovení jeho polohy provést na určených místech a v nezbytném rozsahu ruční od --lí kabelu podle pokynů zaměstnanců ECZK Vytyčení kabelů VN, NN zajistí Jaroslav Novák, tel.: 4514-5229 email: jaroslav.novak@eon.cz. Vytýčení sdělovacího vedení zajistí Jan Křenek, tel.: 545142934, email: jan.lmmek@eon.cz.

2. Provádění zemních prací v ochranném pásmu kabelového vedení výhradně klasickým ručním nářadím bez použití jakýchkoli mechanismů s nejvyšší opatrností, nebude-li provozovatelem zařízení stanoveno jinak.

3. Výkopové práce v blízkosti nadzemního vedení NN budou prováděny tak, aby nedošlo k narušení stability podpůrných b dů a uzemňovací soustavy, nebo nebyl jinak ohrožen provoz zařízení a bezpečnost osob. Zároveň požadujeme dodržovat platná ustanovení norem ČSN EN 50 110-1 a PNE 3_3 02, zvláště pal minimální dovolené vzdálenosti od vedení:

Vybrané vzdálenosti/provedení vodičů	Holé vodiče	Izolované vodiče
Nad budovami		
Nad neschůdnými částmi (sklon >15°), vzdorující ohni	0,5 m	0,3 m
Na budovách		
K budovám a jejich částem nebo vybavením	0,2 m	0,1 m
Kolem zedních oken		
Před oknem (pouze stávající vedení)	2 m	1 m
Nad oknem	0,2 m	0,2 m
Vedle okna	0,5 m	0,5 m
Pod oknem	1 m	1 m
Kolem střešních oken		
Před oknem	3 m	2 m
Nad oknem	0,5 m	0,5 m
Vedle okna	0,5 m	0,5 m
Pod oknem	1 m	1 m

4. Při provádění stavebních prací nesmí dojít k poškození el. zařízení.

5. Ohlášení jakéhokoliv poškození distribučního a sdělovacího zařízení v provozování ECD na telefonní číslo 800 22 55 77.

GasNet, s.r.o. Brno, vyj. ze dne 1.8.2017 pod č.j.: 5001547208

GasNet, s.r.o., jako provozovatel distribuční soustavy (PDS) a technické infrastruktury, zastoupený GridServices, s.r.o., vydává toto stanovisko:

PODKLADY PRO ZPRACOVÁNÍ PROJEKTOVÉ DOKUMENTACE Z HLEDISKA EXISTENCE A DOTČENÍ PLYNÁRENSKÉHO ZAŘÍZENÍ. TOTO STANOVISKO NELZE POUŽÍT PRO JEDNÁNÍ S ORGÁNY STÁTNÍ SPRÁVY VE VĚCÍCH ÚZEMNÍHO PLÁNOVÁNÍ A STAVEBNÍHO ŘÁDU DLE ZÁKONA ČÍSLO 183/2006 Sb. STANOVISKO NESLOUŽÍ PRO POVOLENÍ REALIZACE PŘEDMĚTNÉ STAVBY A ROVNĚŽ NENAHRADUJE VYJÁDRĚNÍ K PROJEKTOVÉ DOKUMENTACI (dále jen PD).

V zájmovém území se nachází STL plynárenská zařízení.

-PD musí řešit vzájemný vztah nově projektované stavby a stávajícího plynárenského zařízení (okótováním a popisem v technické zprávě) s ohledem k zákonům č. 458/2000 Sb. a č. 670/2004 Sb., ČSN EN 1594 a TPG 702 04, ČSN EN 12007 – 1/2/3/4, TPG 702 01, ČSN EN 12186 a ČSN 73 6005. Tato povinnost se vztahuje pro všechny možnosti umístování, povolování a užívání stavby, které stanovuje Stavební zákon č. 83/2006 Sb.

Pro zpracování (vydání stanoviska ke "stavebnímu režimu") zadejte žádost přes: <https://dpo.gasnet.cz/zadost-o-stanovisko> a vložte projektovou dokumentaci.

GasNet, s.r.o. Brno, vyj. ze dne 25.8.2017 pod č.j.: 5001559861

Při realizaci uvedené stavby budou dodrženy podmínky pro provádění stavební činnosti.

1) Za stavební činnosti se pro účely tohoto stanoviska považují všechny činnosti prováděné v ochranném pásmu plynárenského zařízení a plynovodních přípojek (tzn. i bezvýkopové technologie a terénní úpravy) a činnosti mimo ochranné pásmo, pokud by takové činnosti mohly ohrozit bezpečnost a spolehlivost plynárenského zařízení a plynovodních přípojek (např. trhací práce, sesuvy půdy, vibrace, apod.).

2) Stavební činnosti je možné realizovat pouze při dodržení podmínek stanovených v tomto stanovisku. Nebudou-li tyto podmínky dodrženy, budou stavební činnosti, považovány dle § 68 zákona č.458/2000 Sb. ve znění pozdějších předpisů za činnost bez našeho předchozího souhlasu. Při každé změně projektu nebo stavby (zejména trasy navrhovaných inženýrských sítí) je nutné požádat o nové stanovisko k této změně.

3) Před zahájením stavební činnosti bude provedeno vytyčení trasy a přesné určení uložení plynárenského zařízení a plynovodních přípojek. Vytyčení trasy provede příslušná provozní oblast (formulář a kontakt naleznete na www.gridservices.cz nebo NONSTOP zákaznická linka 800 11 33 55). Při žádosti uvede žadatel naši značku (číslo jednací) uvedenou v úvodu tohoto stanoviska. O provedeném vytyčení trasy bude sepsán protokol. Přesné určení uložení plynárenského zařízení a plynovodních přípojek je povinen provést stavebník na svůj náklad. Bez vytyčení trasy a přesného určení uložení plynárenského zařízení a plynovodních přípojek stavebníkem nesmí být vlastní

stavební činností zahájeny. Vytyčení plynárenského zařízení a plynovodních přípojek považujeme za zahájení stavební činnosti.

4) Bude dodržena mj. ČSN 73 6005, TPG 702 04, zákon č.458/2000 Sb. ve znění pozdějších předpisů, případně další předpisy související s uvedenou stavbou.

5) Pracovníci provádějící stavební činnosti budou prokazatelně seznámeni s polohou plynárenského zařízení a plynovodních přípojek, rozsahem ochranného pásma a těmito podmínkami.

6) Při provádění stavební činnosti, vč. přesného určení uložení plynárenského zařízení je stavebník povinen učinit taková opatření, aby nedošlo k poškození plynárenského zařízení a plynovodních přípojek nebo ovlivnění jejich bezpečnosti a spolehlivosti provozu. Nebude použito nevhodného nářadí, zemina bude těžena pouze ručně bez použití pneumatických, elektrických, bateriových a motorových nářadí.

7) Odkryté plynárenské zařízení a plynovodní přípojky budou v průběhu nebo při přerušování stavební činnosti řádně zabezpečeny proti jejich poškození

8) V případě použití bezvýkopových technologií (např. protlaku) bude před zahájením stavební činnosti provedeno úplné obnažení plynárenského zařízení a plynovodních přípojek v místě křížení na náklady stavebníka. V případě, že nebude tato podmínka dodržena, nesmí být použita bezvýkopová technologie.

9) Stavebník je povinen neprodleně oznámit každé i sebemenší poškození plynárenského zařízení nebo plynovodních přípojek (vč. izolace, signalizačního vodiče, výstražné fólie atd.) na telefon 1239.

10) Před provedením zásyvu výkopu bude provedena kontrola dodržení podmínek stanovených pro stavební činnosti, kontrola plynárenského zařízení a plynovodních přípojek. Kontrolu provede příslušná provozní oblast (formulář a kontakt naleznete na www.gridservices.cz nebo NONSTOP zákaznická linka 800 11 33 55). Při žádosti uvede žadatel naši značku (číslo jednací uvedenou v úvodu tohoto stanoviska Povinnost kontroly se vztahuje i na plynárenské zařízení, které nebylo odhaleno. O provedené kontrole bude sepsán protokol. Bez provedené kontroly nesmí být plynárenské zařízení a plynovodní přípojky zasypány. V případě, že nebudou dodrženy výše uvedené podmínky, je stavebník povinen na základě výzvy provozovatele plynárenského zařízení a plynovodních přípojek nebo jeho zástupce doložit průkaznou dokumentaci o nepoškození plynárenského zařízení a plynovodních přípojek během výstavby nebo provést na své náklady kontrolní sondy v místě styku stavby s plynárenským zařízením a plynovodními přípojkami.

11) Plynárenské zařízení a plynovodní přípojky budou před zásypem výkopu řádně podsypány a obsypány téženým pískem, bude provedeno zhutnění a bude osazena výstražná fólie žluté barvy, vše v souladu s ČSN EN 12007-1-4, TPG 702 01, TPG 702 04.

12) Neprodleně po skončení stavební činnosti budou řádně osazeny všechny poklopy a nadzemní prvky plynárenského zařízení a plynovodních přípojek.

13) Poklopy uzávěrů a ostatních armatur na plynárenském zařízení a plynovodních přípojkách, vč. hlavních uzávěrů plynu (HUP) na odběrném plynovém zařízení udržovat stále přístupné a funkční po celou dobu trvání stavební činnosti.

14) Případné zřizování staveníště, skladování materiálů, stavebních strojů apod. bude realizováno mimo ochranné pásmo plynárenského zařízení a plynovodních přípojek (není-li ve stanovisku uvedeno jinak).

15) Bude zachována hloubka uložení plynárenského zařízení a plynovodních přípojek (není-li ve stanovisku uvedeno jinak).

16) Při použití nákladních vozidel, stavebních strojů a mechanismů zabezpečit případný přejezd přes plynárenské zařízení a plynovodní přípojky uložení panelů v místě přejezdu plynárenského zařízení.

HZS Hodonín, vyj. ze dne 5.12.2011 pod č.j.: HSBM-2-3-166/5-POKŘ-2011

Hasičský záchranný sbor Jihomoravského kraje v souladu s ustanovením § 31 odst. 1 písm. b) zákona č. 133/1985 Sb., o požární ochraně, ve znění pozdějších předpisů posoudil projektovou dokumentaci předloženou dne 7. 11. 2011. K výše uvedené dokumentaci vydává souhlasné stanovisko.

KrÚ JMK Brno, odbor ŽP, vyj. ze dne 2.8.2017 pod č.j.: JMK 112 258/2017

Odbor životního prostředí Krajského úřadu Jihomoravského kraje prověřil uvedenou dokumentaci v rámci přenesené působnosti a v rozsahu své věcné příslušnosti s tímto závěrem: Stručná charakteristika záměru: Navrženy jsou polní cesty označené C34 úsek 1, C34 úsek 2, C6 a C7 v lokalitě Louky pod Očovem v k. ú. Hodonín. Investorem záměru je město Hodonín.

Z hlediska zákona č. 254/2001 Sb., o vodách a o změně některých zákonů (vodní zákon), ve znění pozdějších předpisů a prováděcích předpisů k tomuto zákonu:

Předložený záměr nespadá do působnosti vodoprávního úřadu Krajského úřadu Jihomoravského kraje. Věcně a místně příslušným vodoprávním úřadem je ORP Hodonín. (Ing. Michal Cibulka, kl. 2690)
Z hlediska zákona č. 334/1992 Sb., o ochraně zemědělského půdního fondu, ve znění pozdějších předpisů (dále jen zákon):

Podle ust. § 9 odst. 10 zákona č. 139/2002 Sb., o pozemkových úpravách a pozemkových úřadech, ve znění pozdějších předpisů, uplatněné souhlasné stanovisko dotčených orgánů státní správy ke zpracovanému plánu společných zařízení nahrazuje opatření (rozhodnutí, souhlas, povolení výjimky) podle zvláštních právních předpisů, tedy i souhlas k odnětí zemědělské půdy ze ZPF podle ust. § 9 odst. 8 zákona.

Kompetentním orgánem ochrany ZPF k uplatnění stanoviska k plánu společných zařízení je dle ust. § 15 písm. n) zákona obecní úřad obce s rozšířenou působností. (Ing. Pavel Illek, kl. 2632)

Z hlediska zákona č. 289/1995 Sb., o lesích a o změně a doplnění některých zákonů (lesní zákon), ve znění pozdějších předpisů a prováděcích předpisů k tomuto zákonu:

Krajský úřad Jihomoravského kraje, Odbor životního prostředí není dotčeným orgánem státní správy, kterým by byl pouze v případě, pokud by byly dotčeny pozemky určené k plnění funkcí lesa (dále jen „PUPFL“) v rozsahu větším než 1 ha. V případě menšího dotčení PUPFL a pozemků ve vzdálenosti do 50 m od okraje lesa je nutno požádat o vyjádření podle § 14 odst. 2 lesního zákona příslušný obecní úřad obce s rozšířenou působností

Z hlediska zákona č. 114/1992 Sb., o ochraně přírody a krajiny, ve znění pozdějších předpisů a prováděcích předpisů k tomuto zákonu: K možnosti existence vlivu výše uvedeného záměru na lokality soustavy Natura 2000 vydává KrÚ JMK, odbor životního prostředí jako orgán ochrany přírody, příslušný na základě ustanovení § 77a odstavce 4 písmeno n) zákona č. 114/1992 Sb., o ochraně přírody a krajiny ve znění pozdějších předpisů (dále jen „zákon“), stanovisko podle § 45i odstavce 1 téhož zákona v tom smyslu, že hodnocený záměr nemůže mít významný vliv na evropsky významnou lokalitu Očov (CZ0624071) Výše uvedený závěr orgánu ochrany přírody vychází z úvahy, že hodnocený záměr svou lokalizací mimo prvky soustavy Natury 2000 a svou věcnou povahou nemá potenciál způsobit významné přímé nebo nepřímé vlivy na jejich celistvost a příznivý stav předmětů ochrany. Upozorňujeme, že se záměr nachází v ochranném pásmu pp Očovské louky. Dle ustanovení § 37 odst. 2 zákona je nezbytný souhlas orgánu ochrany přírody ke stavebním činnostem. Podle ustanovení § na odst. 4 písm. d) zákona je kompetentní krajský úřad. Vzhledem k umístění stavby je nutné požádat si o vydání závazného stanoviska. K žádosti je třeba doložit projektovou dokumentaci stavby.

(Ing. Hanáková, kl. 4121)

Z hlediska zákona č. 201/2012 Sb., o ochraně ovzduší, ve znění pozdějších předpisů a prováděcích předpisů k tomuto zákonu: Realizaci záměru nevznikne nový stacionární zdroj znečišťování ovzduší ve smyslu zákona č. 201/2012 Sb., o ochraně ovzduší. V průběhu realizace záměru je zapotřebí omezit zvýšenou prašnost vznikající v důsledku prováděných prací.

Z hlediska zákona č. 185/2001 Sb., o odpadech a o změně některých dalších zákonů, ve znění pozdějších předpisů a prováděcích předpisů k tomuto zákonu: Dle § 79 odst. 4 písm. b) zákona č. 185/2001 Sb., o odpadech a o změně některých dalších zákonů, ve znění pozdějších předpisů (dále jen "zákon o odpadech") je k vyjádření v územním a stavebním řízení z hlediska nakládání s odpady kompetentním obecní úřad obce s rozšířenou působností, tj. v daném případě Městský úřad Hodonín, OŽP. Nakládání s odpady není v projektové dokumentaci uvedeno. Krajský úřad tedy předpokládá, že při realizaci polní cesty k nakládání s odpady nedojde. V opačném případě je nutné, aby veškerý odpad, včetně výkopové zeminy, která nebude využita v místě stavby, byla předána oprávněné osobě dle § 12 odst. 3 zákona o odpadech, jejíž oprávněnost si původce odpadu předem ověří zjištěním jejího identifikačního čísla zařízení (IČZ), které přiděluje krajský úřad. Tyto informace, včetně oprávněnosti této osoby přebírat konkrétní druhy odpadů, jsou dostupné ve veřejné části informačního systému Ministerstva životního prostředí na adrese isoh.rnzp.cz ("Registr zařízení a spisů"), případně u krajského úřadu. Původcem odpadu přitom bude osoba, při jejíž činnosti odpad skutečně vznikl (dodavatel, nikoli přepravce). V případě, že přepravce není oprávněnou osobou, je za předání odpadu oprávněné osobě přepravcem odpovědný původce Z hlediska evidence odpadů, kterou ze zákona vede původce i oprávněná osoba, byl přitom odpad předán původcem přímo oprávněné osobě.

(Jitka Pernicová, kl. 2614)

Z hlediska zákona č. 100/2001 Sb., o posuzování vlivů na životní prostředí a o změně některých souvisejících zákonů (zákon o posuzování vlivů na životní prostředí), ve znění pozdějších předpisů a prováděcích předpisů k tomuto zákonu: Krajský úřad Jihomoravského kraje posoudil předloženou žádost s konstatováním, že záměr svým charakterem a umístěním, nevyvolá závažné ovlivnění životního prostředí a veřejného zdraví, nenaplní tedy definici předmětu posuzování podle § 1 odst. 2 zákona č. 100/2001 Sb., a proto není nutné podrobit jej zjišťovacímu řízení podle § 7 uvedeného zákona.

(Mgr. Richterová, kl. 2684)

Z hlediska zákona č. 76/2002 Sb., o integrované prevenci a omezování znečištění, o integrovaném registru znečišťování a o změně některých zákonů (zákon o integrované prevenci), ve znění pozdějších předpisů a prováděcích předpisů k tomuto zákonu:

Výše uvedená činnost nespadá do přílohy č. 1 zákona č. 76/2002 Sb., o integrované prevenci a proto provozovatel nemusí žádat o integrované povolení.

Z hlediska zákona č. 224/2015 Sb., o prevenci závažných havárií způsobených vybranými nebezpečnými chemickými látkami nebo chemickými směsmi a o změně zákona č. 634/2004 Sb., o správních poplatcích, ve znění pozdějších předpisů, (zákon o prevenci závažných havárií), a prováděcích předpisů k tomuto zákonu: Předmětný záměr investora nespadá do režimu zákona.

Z hlediska zákonů č. 44/1988 Sb., o ochraně a využití nerostného bohatství (horní zákon), č. 61/1988 Sb., o hornické činnosti, výbušninách a o státní báňské správě, č. 62/1988 Sb., o geologických pracích a o Českém geologickém úřadu, ve zněních pozdějších předpisů a prováděcích předpisů k těmto zákonům:

Stavba je situována v chráněném ložiskovém území (dále jen „CHLÚ“) Hodonín VIII. (č. 08257100), stanoveném pro ochranu výhradního ložiska ropy a zemního plynu Hodonín (ev. č. ložiska 3 082571). Evidenci a ochranou výhradního ložiska je pověřena společnost MND a.s. Vzhledem k situování stavby ve výše uvedeném CHLÚ, je třeba vyžádat si závazné stanovisko Krajského úřadu Jihomoravského kraje k umístění stavby v CHLÚ ve smyslu § 19 zákona č. 44/1988 Sb., o ochraně a využití nerostného bohatství (horní zákon) ve znění pozdějších předpisů. K žádosti o vydání závazného stanoviska je třeba doložit projektovou dokumentaci stavby a vyjádření organizace pověřené evidencí a ochranou výhradního ložiska. (Mgr. Richterová, kl. 2684)

MěÚ Hodonín, odbor ORM, vyj. ze dne 24.9.2018 pod č.j.: MUHOCJ 61585/2018

Městský úřad Hodonín, odbor rozvoje města, jako úřad územního plánování (dále jen „ÚÚP“) věcně a místně příslušný podle § 6 odst. 1 zákona č. 183/2006 Sb., o územním plánování a stavebním řádu (stavební zákon), ve znění pozdějších předpisů (dále jen „stavební zákon“), poskytl v rámci své působnosti jako předběžnou informaci na žádost Městského úřadu Hodonín, odboru investic a údržby, tuto územně plánovací informaci o podmínkách využívání území a změn jeho využití k pozemkům pod plánovanými polními cestami C6, C7, C34/1 a C34/2 na Loukách pod Očovem v k. ú. Hodonín (viz obrázek), zejména na základě územně plánovacích podkladů a územně plánovací dokumentace.

Podmínky pro zastavitelnou plochu i. č. 58

- řešit cestu podél Očovského járku;
- řešit riziko rozlivu při povodni;
- řešit odvod vody z Louky pod Očovem bez prohloubení nivelety stávajícího kanálu;
- respektovat podmínky pro údržbu vodního toku;
- respektovat podmínky CHOPAV Kvartér řeky Moravy.

Podmínky pro zastavitelnou plochu i. č. 60

- řešit obsluhu území Louky pod Očovem účelovou komunikací;
- řešit využití území bez negativního zásahu do funkčnosti systému meliorací;
- respektovat podmínky CHOPAV Kvartér řeky Moravy,

Podmínky pro zastavitelnou plochu i. č. 61

- řešit obsluhu území Louky pod Očovem účelovou komunikací;
- řešit riziko rozlivu při povodni;
- respektovat podmínky ochranných pásem stávající technické infrastruktury;
- respektovat podmínky CHOPAV Kvartér řeky Moravy.

Podmínky pro zastavitelnou plochu i. č. 65

- řešit účelovou komunikaci podél Očovského járku;
- řešit riziko rozlivu při povodni;
- respektovat podmínky CHOPAV Kvartér řeky Moravy.

Podmínky pro zastavitelnou plochu i. č. 67

- řešit účelovou komunikaci podél Očovského járku;
- řešit riziko rozlivu při povodni;
- řešit křížení s technickou infrastrukturou;
- respektovat podmínky CHOPAV Kvartér řeky Moravy;

- respektovat podmínky ochranných pásem technické infrastruktury;
- respektovat podmínky ochranného pásma PP Očovské louky.

Podmínky pro zastavitelnou plochu i. č. 186

- řešit účelovou komunikaci podél Očovského járku;
- řešit riziko rozlivu při povodni;
- řešit křížení s technickou infrastrukturou;
- respektovat podmínky CHOPAV Kvartér řeky Moravy;
- respektovat podmínky ochranných pásem technické infrastruktury;
- respektovat podmínky ochranného pásma přírodní památky.

MěÚ Hodonín, odbor IaÚ, vyj. ze dne 2.8.2017, pod č.j.: 53584/2017

Odbor investic a údržby Městského úřadu v Hodoníně, jako věcně a místně příslušný silniční správní úřad pro místní komunikace a veřejně přístupné účelové komunikace ve smyslu § 40 odst (4) a (5) zákona č. 13/1997 Sb, o pozemních komunikacích, obdržel žádost pana Pavla Prokopa, projektanta společnosti ÁGROPROJEKT PSO s.r.o., se sídlem Brno, Slavičkova 840/1b, PSČ 638 00, o vyjádření k projektové dokumentaci pro stavební povolení a pro realizaci stavby „KPÚ Hodonín - polní cesty C6, C7, C34/1 a C34/2“. Projektová dokumentace řeší stavbu nových přístupových pozemních komunikací, která vychází ze schváleného plánu společných zařízení, který byl zpracován v rámci Komplexní pozemkové úpravy v k.ú. Hodonín. KPÚ byla dokončena v roce 2011, v současnosti je schválena a zapsána a tím nahrazuje územní řízení dle § 77 zákona č. 183/6002 Sb., stavebního zákona. Polní cesta C6 v současnosti slouží ke zpřístupnění polních pozemků v lokalitě Očovských luk a je vedena po stávající cestě, která je zpevněna betonovými panely. Celková délka cesty bude 1 642,31 m, napojení na místní komunikaci ulici Legionářů. Účelem polní cesty C7 je zajištění přístupu k zemědělským pozemkům jihovýchodně od města Hodonín. Stávající cesta je zpevněna betonovými panely. Celková délka cesty bude 392,5 m. Účelem polní cesty C34/1 je zajištění přístupu k zemědělským pozemkům jihovýchodně od města Hodonín v lokalitě Očovské louky. Území je v současnosti využíváno jako zemědělská plocha, celková délka trasy bude 1 682,80 m. Polní cesta C34/2 – jedná se o cestu, jejíž trasa je zčásti vedena po levém břehu Očovského járku (v současnosti zde není žádná cesta) a zčásti je vedena v trase stávající nezpevněné cesty na pravém břehu Očovského járku. Účelem polní cesty C34/2 je zajištění přístupu na zemědělské pozemky jihovýchodně od města Hodonín v lokalitě Očovské louky. Celková délka trasy bude 667,1 m. Polní cesty jsou navrženy jako jednopruhové komunikace šířky 3,5 m se zpevněnými krajnicemi 2 x 0,5 m s výhybnami. Srážková voda je likvidována zasakováním. Výstavbou polních cest dojde ke zlepšení přístupu k polním pozemkům. K předložené projektové dokumentaci nemáme připomínky.

MěÚ Hodonín, odbor ŽP, vyj. ze dne 17.8.2017, pod č.j.: 56910/2017 OŽP-vyj.

Vlastní vyjádření:

ad 1) Z hlediska ochrany přírody a krajiny:

- Investora upozorňujeme, že pokud by si realizace záměru vyžádala prostorově či technicky nezbytné kácení dřevin rostoucích mimo les, je investor povinen postupovat ve věci týkající se pokácení těchto dřevin v souladu se zákonem o ochraně přírody, tzn. musí posoudit, zda tyto dřeviny dosahují takových charakteristik, k jejichž kácení je či není třeba opatřit si povolujících pravomocně rozhodnutí.
- Při stavbě bude obecně postupováno v souladu se zákonem o ochraně přírody a krajiny, především s § 7 odst. 1 zákona o ochraně přírody a normou ČSN 83 9061 - Technologie vegetačních úprav v krajině, zejména:
 - k ochraně před mechanickým poškozením (např. pohmoždění a potrhání kůry, dřeva a kořenů), je nutno stromy v prostoru stavby chránit bedněním asi 2 m vysokým (nebo obalit kmeny jutou)
 - při provádění výkopu v ochranném pásmu těchto dřevin je investor povinen zajistit, aby byl výkop v blízkosti stromů prováděn ručně, a nesmí být přerušeny kořeny o průměru větším než 3 cm.
 - před mechanickým poškozením je třeba chránit také koruny stromů, popřípadě je potřeba ohrožené větve vyvázat vzhůru (místa uvázání je nutno rovněž vypořádkovat)
 - zařízení staveniště budou umístěna mimo prostor stávajících dřevin minimálně 2,5 m od nich tak, aby nedošlo k jejich poškození
 - kořenový prostor dřevin nebude soustavně zatěžován pojížděním ani odstavováním strojů a materiálů
- investor je povinen obstarat si k předloženému záměru závazné stanovisko k zásahu do významného krajinného prvku - vodního toku (Očovský járek) ve smyslu ustanovení § 4 odst. 2 zákona o ochraně přírody a krajiny

d) investor je povinen obrátit se na Krajský úřad Jihomoravského kraje, Odbor životního prostředí, Žerotínovo nám. 449/3, 601 82 Brno, o vydání vyjádření k předloženému záměru, neboť část záměru se nachází na území evropsky významné lokality Očov, na území Přírodní památky Očovské louky a jejím ochranném pásmu.

Vyřizuje: Ing. Pešáková - kl. 312

ad 2) Stanovisko vodoprávního úřadu: Z hlediska zájmů chráněných vodním zákonem a zákonem o vodovodech a kanalizacích je předložený záměr možný za podmínek:

a) Podle § 17 odst. 1 písm. a) zákona č. 254/2001 Sb. o vodách v platném znění je ke stavbám a zařízením na pozemcích, na nichž se nacházejí koryta vodních toků, nebo na pozemcích s takovými pozemky sousedících, pokud tyto stavby a zařízení ovlivní vodní poměry, nutný souhlas vodoprávního úřadu.

b) Žádost o souhlas je nutné podat podle vyhlášky č. 432/2001 Sb. o dokladech žádosti o rozhodnutí nebo vyjádření a o náležitostech povolení, souhlasů a vyjádření vodoprávního úřadu (formuláře žádosti jsou ke stažení na www.hodonin.cz, Městský úřad, Odbory úřadu. Odbor životního prostředí, formuláře - vodní hospodářství).

c) Práce v ochranných pásmech vodovodů a kanalizací pro veřejnou potřebu lze provádět jen s písemným souhlasem vlastníka veřejného vodovodu nebo veřejné kanalizace dle ust. § 23 zákona o vodovodech a kanalizacích.

d) Upozorňujeme na to, že v 90. letech minulého století byla oblast Očovských luk odvodněna vybudováním drenážní soustavy, která udržuje hladinu spodní vody v požadované výši. Při realizaci staveb v prostoru Očovských luk hrozí nebezpečí, že tyto stavby mohou být až několik týdnů pod hladinou vody. Rizikovost území je dána nemožností gravitačního odvedení povodňových vod z území Očovských luk a tím, že stávající čerpací stanice, která přečerpává vody z Očovského járku do Městského ramena je schopna odčerpávat povodňové přítoky této vodoteče do hodnoty asi Q_{10} . Při vyšších průtocích dochází již k rozlivu na loukách. Odvodňovací systém je založen na přečerpávání vody z meliorační soustavy pomocí jedné čerpací stanice do Očovského járku a druhé čerpací stanice z Očovského járku do Městského ramene řeky Moravy. Správcem tohoto systému je Státní pozemkový úřad. V případě narušení odvodňovacího systému a nečerpání by došlo k postupnému zvyšování hladiny spodní vody a k zamokření pozemků (luk). Všechny tyto skutečnosti musí být brány v potaz při návrhu, následné realizaci zamýšlené stavby polních cest C34/1, C34/2, C6 a C7 a při jejím provozování. Při realizaci nesmí být narušena funkčnost stávajícího odvodňovacího zařízení v dané lokalitě. Vyřizuje: Ing. M. Zezulová kl. 398

ad 3) Z hlediska odpadového hospodářství: je záměr možný za předpokladu dodržení zákona č. 185/2001 Sb., o odpadech a o změně některých dalších zákonů, v platném znění (dále jen zákon o odpadech), a to především: Veškeré odpady, které budou vznikat, musí původce (právnícká osoba nebo fyzická osoba oprávněná k podnikání, při jejichž činnosti vznikají odpady) zabezpečit před nežádoucím znehodnocením, odcizením nebo únikem, shromažďovat utříděné podle jednotlivých druhů a kategorií a převést do vlastnictví pouze osobě oprávněné k jejich převzetí (pokud odpady nemůže sám využít nebo odstranit v souladu se zákonem o odpadech) a dodržovat další povinnosti původce odpadů uvedené v § 16 zákona o odpadech. V rámci odpadového hospodářství musí být dodržována hierarchie způsobů nakládání s odpady dle § 9a zákona o odpadech. Z toho vyplývá, že např. stavební odpad musí být přednostně využit např. na drtící jednotce pro recyklaci stavebních odpadů. Na nakládání s nekontaminovanou zemínou a jiným přírodním materiálem vytěženým během stavební činnosti, pokud je zajištěno, že materiál bude použit ve svém přirozeném stavu pro účely stavby na místě, na kterém byl vytěžen, se zákon o odpadech nevztahuje. Jinak, musí být nakládáno se zemínami v souladu se zákonem o odpadech a vyhl. 294/2005 Sb., o podmínkách ukládání odpadů na skládky a jejich využívání na povrchu terénu, zejména v souladu s podmínkami stanovenými v příloze 11 bod 3, 4 této vyhlášky tzn., především, že zemina nesmí obsahovat vyšší koncentrace škodlivin, než je uvedeno v tabulce č. 10.1 přílohy č. 10 k této vyhlášce a jejich vodný výluh bude splňovat požadavky stanovené v tabulce č. 10.2 přílohy č. 10 k této vyhlášce. Dále upozorňujeme na důsledné vedení odpadové evidence, která bude na vyžádání předložena na OŽP MěÚ Hodonín. Vyřizuje: Ing. Múčková kl. 396

ad 4) Z hlediska ochrany ovzduší: předložený záměr je možný. Při realizaci stavby nesmí docházet ke znečištění ovzduší a veškeré stavební práce musí být prováděny v souladu se zákonem č. 201/2012 Sb., o ochraně ovzduší, v platném znění. Vyřizuje: Ing. Tomšíková- kl. 395

ad 5) Z hlediska ochrany ZPF sdělujeme:

polní cesta C6 - bez připomínek

polní cesta C7 - bez připomínek

polní cesta C34/1 - bez připomínek

polní cesta C3412 - realizaci bude dotčen pozemek KN p.č. 8540 v k.ú. Hodonín, který je veden jako trvalý travní porost (BPEJ 0.55.00 - IV. třída ochrany) a který je dle platného ÚP města Hodonín umístěn v plochách NS plochy

smíšené nezastavěného území - zemědělské. Tento pozemek bude v km 0,322 až 0,365 polní cesty C34/2 dotčen v jejím jižním okraji pouze hraničně (po uvedené délce do max. šíře 1 m) - proces odnětí ze ZPF by časově a administrativně zatížilo proces povolování, kdy veřejný zájem na ochraně ZPF by nepřevyšil veřejný zájem budování polní cesty, která byla již schválena v rámci plánu společných zařízení KPÚ Hodonín, kdy by ani následně nenavazovalo řízení o odvodech za odnětí ze ZPF, neboť stavby polní cesty je dle § 11 a odst. 1 písm. d) zákona o ZPF od platby odvodů osvobozena. Na základě výše uvedeného, je ale nutné v souladu s PD provedení skrývky ornice a její zpětné využití, kdy manipulace s ornici musí být součástí pracovního deníku, tak aby bylo možno posoudit správnost, úplnost a účelnost využívání těchto zemín. Při dodržení uvedeného nemáme námitek.

Vyřizuje L. Taptičová - kl. 386

ad 6) Z hlediska ochrany PUPFL a hospodaření v lesích: Není připomínek, ve vzdálenosti do 50 m se nenachází pozemek určený k plnění funkcí lesa. Vyřizuje: Ing. Cellar – kl. 384

MěÚ Hodonín, odbor ŽP, vyj. ze dne 11.9.2017, pod č.j.: 62574/2017

stanovuje podmínky, podle ustanovení § 17 odst. 2 vodního zákona, za kterých se souhlas vydává:

1. Stavba bude provedena podle předložené projektové dokumentace, vyhotovené společností Agroprojekt PSO s.r.o., Slavičkova 1b, 638 00 Brno, IČO 41601483, Vedoucí projektant - ing. Jiří Hermany, projektant - ing. Renata Dobešová, Autorizovaný inženýr Agroprojekt s.r.o., Slavičkova 1 a, 638 00 Brno, IČO 00531278, Ing. Ivan Kulisek, autorizace číslo 1004167 - autorizovaný inženýr v oboru dopravních staveb, s tím, že musí vyhovovat obecným technickým požadavkům na výstavbu a veškerým v úvahu přicházejícím bezpečnostním předpisům.
2. Při realizačních pracích nesmí dojít ke znečištění podzemních a povrchových vod látkami závadnými vodám ve smyslu ust. § 39 vodního zákona. Používané mechanizační prostředky musí být v dobrém technickém stavu a musí být dodržována preventivní opatření k zabránění případným úkapům či únikům ropných látek. U zemních strojů je doporučeno používat ekologické oleje.
3. Musí být dodržen manipulační pruh toku min. 6 m od břehové hrany, kde nebudou budovány žádné nadzemní prvky ani vysazovány dřeviny.
4. Polní cesty musí umožňovat pojezd mechanizace správce toku do 30 tun.
5. V délce min. 5 m pod i nad propustkem musí niveleta dna navazovat na stávající stav toku.
6. Propustky musí plynule navazovat na kolaudovanou niveletu (nemusí odpovídat skutečnému stavu) dna nad i pod nimi.
7. Během výstavby nesmí dojít k poškození břehů a koryta toku, znečištění toku stavebním odpadem a dalšími látkami nebezpečnými vodám. Závadné látky, lehce odplavitelný materiál ani stavební odpad nebudou volně skladovány na břehu ani v blízkosti vodního toku.
8. Po dokončení stavebních prací bude odklizen veškerý materiál a stavební odpad.
9. Povodí Moravy, s.p. nebude přebírat žádné související objekty stavby do své správy ani majetku (tj. nebude přebírána do majetku ČR, ke kterému mu právo hospodařit Povodí Moravy, s.p.).
10. Přímému správci vodního toku tj. Povodí Moravy, s.p., provozu Veselí n. Moravou bude v časovém předstihu min. 7 dní oznámeno zahájení a ukončení prací v blízkosti vodního toku.
11. Na stavbě budou k dispozici přiměřené prostředky pro likvidaci případných ekologických havárií. Jmenovitě bude určen pracovník, který bude odpovídat za likvidaci havárií. Na stavbě musí být k dispozici účinné sorpční látky (vapex, apod.) pro případ úniku ropných látek.
12. Provádění prací nesmí negativně ovlivnit odtokové poměry v dané lokalitě a musí být respektována obecná ochrana podzemních a povrchových vod.
13. Vodoprávnímu úřadu je vyhrazeno právo průběžné kontroly při realizaci i následném provozu stavby a případně stanovení dalších podmínek z hlediska ochrany vod a vodohospodářských zájmů.

MND, Úprkova 807/6, 695 01 Hodonín, vyj. ze dne 18.7.2017

K vaší žádosti o stanovisko k návrhu KPÚ v k.ú. Hodonín – projektu polních cest C6, C7, C34/1, C34/2 sdělujeme, že v zájmových lokalitách evidujeme fyzicky zlikvidované vrty s označením, viz příloha, další zařízení a sítě neevidujeme.

Národní památkový ústav, územní odborné pracoviště v Brně, náměstí Svobody 8, 601 54 Brno, vyj. ze dne 17.7.2017, pod č.j.: NPU-371/54825/2017

V souvislosti s realizací výše uvedené stavby Vás upozorňujeme, že dotčené území můžeme klasifikovat jako území s archeologickými nálezy ve smyslu § 22 odst. 2 zák. č. 20/1987 Sb., ve znění pozdějších předpisů. Proto je

povinností investora již v době přípravy stavby tento záměr oznámit Archeologickému ústavu AV ČR Brno (tel. 541514111) a umožnit jemu nebo jiné oprávněné organizaci provedení záchranného archeologického výzkumu. O jeho podmínkách bude v dostatečném předstihu uzavřena dohoda mez; stavebníkem a oprávněnou organizací (viz § 21 - 22 zák. č. 20/1987 Sb., ve znění pozdějších předpisů). O archeologickém nález, který nebyl učiněn při provádění archeologického výzkumu musí nálezce nebo osoba odpovědná za provádění výkopových prací informovat Archeologický ústav AV ČR v Brně nebo nejbližší muzeum (§ 23 odst. 2 zák. č. 20/1987 Sb., ve znění pozdějších předpisů), příslušný stavební úřad a orgán státní památkové péče. Zároveň je třeba učinit opatření nezbytná k tomu, aby nález nebyl poškozen nebo zničen (§ 176 odst. 1 zák. č. 183/2006 Sb.).

Povodí Moravy, s.p., vyj. ze dne 12.8.2017, pod č.j.: PM041374/2017-203/Mat

a) Z hlediska zájmů daných platným Národním plánem povodí Dunaje, Plánem pro zvládnutí povodňových rizik v povodí Dunaje a Plánem dílčího povodí Moravy (ustanovení § 24 až § 26 zákona č. 254/2001 Sb., o vodách a o změně některých zákonů (vodní zákon), ve znění pozdějších předpisů) je uvedený záměr možný, protože lze předpokládat, že záměrem nedojde ke zhoršení stavu vodního útvaru, a že nebude mít za následek nedosažení dobrého stavu/potenciálu vod.

Předpokládáme, že uvedený záměr vzhledem ke svému charakteru, velikosti a dopadu nebude mít vliv na stav vodního útvaru.

b) Z hlediska dalších zájmů chráněných zákonem č. 254/2001 Sb., o vodách a o změně některých zákonů, souhlasíme s uvedeným záměrem za podmínek:

1. Plánované změny nesmí negativně ovlivnit odtokové poměry v dané lokalitě
2. Při výstavbě a následném provozování nesmí dojít ke znečištění povrchových nebo podzemních vod a k ohrožení jejich jakosti nedovoleným nakládáním se závadnými látkami.
3. Závadné látky, lehce odplavitelný materiál ani stavební odpad nebudou volně skladovány na břehu ani v blízkosti vodního toku.
4. Propustky musí plynule navazovat na kolaudovanou niveletu (nemusí odpovídat skutečnému stavu) dna nad i pod nimi.
5. V délce min 5 m pod i nad propustkem musí niveleta dna navazovat na stávající stav toku.
6. Polní cesty musí umožňovat pojezd mechanizace správce toku do 30 tun
7. Dodržet manipulační pruh toku min. 6 m od břehové hrany, kde nebudou budovány žádné nadzemní prvky ani vysazovány dřeviny.
8. I nadále požadujeme být přítomni na dalším projednávání, předání staveniště a kontrolních dnech bezprostředně se nás dotýkajících objektů.
9. Přímému správci toku, tj. povodí Moravy, s.p., provoz Veselí nad Moravou (Benátky 1147, 698 01 Veselí nad Moravou - K. Žárková, tel.: 518 322 371, (zurkova@pmo.cz) bude v dostatečném časovém předstihu oznámeno zahájení a ukončení prací.
10. Přímý správce toku bude přizván k závěrečné kontrolní prohlídce před vydáním kolaudačního souhlasu, kde mu bude předáno geometrické zaměření skutečného provedení propustků
11. Povodí Moravy, s.p. nebude přebírat žádné objekty do své správy ani majetku (tj. nebudou přebírány do majetku ČR, ke kterému má právo hospodaření Povodí Moravy, s.p.).

Povodí Moravy, s.p., vyj. ze dne 12.9.2017, pod č.j.: PM050518/2017-419-Ro

Na základě ustanovení § 54 odst. 4 zákona č. 254/2001 Sb., o vodách a o změně některých zákonů (vodní zákon), vydává Povodí Moravy, s.p. toto odborné stanovisko: K HPP, máme tyto připomínky:

- str. 4 - správu toků vykonává provoz Veselí nad Moravou, Benátky 1147, 69801 Veselí nad Moravou, vedoucí provozu Ing. Lukáš Navrátil, tel: 518 322 371, provozveseli@pmo.cz,
- doplnit situační mapy staveniště a vyznačit umístění technických prostředků určených k likvidaci havárie.
- str. 21 - údaje neodpovídají evidenčnímu listu hlášeného profilu, doporučujeme vypustit průtoky a uvádět pouze údaj kóty hladiny,
- zahájení prací oznámit provozu Veselí n.M.

Krajské ředitelství Policie Jihomoravského kraje, vyj. ze dne 11.9.2017, pod č.j.: KRPB-164480-3/ČJ-2017-060606

Stanovisko DI Hodonín k projektové dokumentaci.

Dopravní inspektorát v Hodoníně, jako dotčený orgán státní správy, na základě Vaši žádosti ze dne 12.07.2017, předložené projektové dokumentace z 07/2017, a po jejím doplnění souhlasí s vydáním stavebního povolení za podmínek:

- 1) požadujeme oddělit polní cestu od dotčených místních komunikací nájezdovou obrubou s výškou podstupnice +50 mm nad niveletu vozovky místní komunikace
- 2) připojení polních cest na místní komunikace požadujeme vymezením červenými směrovými sloupky "Z 11g":
- 3) nesouhlasíme s užitím svislých dopravních značek "PS" Stůj, dej přednost v jízdě!

Pro realizaci stavby budou dodrženy podmínky dotčených orgánů a organizací, přičemž provedením a zřízením stavby nesmí dojít k ohrožení bezpečnosti a plynulosti silničního provozu.

Další podmínky: Pokud v rámci realizace stavby bude třeba omezit provoz na pozemních komunikacích, je nutno předem předložit dopravnímu inspektorátu v Hodoníně žádost o stanovisko k návrhu přechodné úpravy provozu s přesnými termíny a návrhem přechodného dopravního značení k zajištění bezpečnosti a plynulosti silničního provozu. O stanovení přechodné úpravy provozu rozhodne příslušný silniční správní úřad.

Toto stanovisko nelze považovat za stanovisko správce sítě.

Vodovody a kanalizace Hodonín, vyj. ze dne 30.10. 2018 pod č.j.: 2/Ho/18/4012

Stanovisko: K předložené PD nemáme zásadní námítky, za předpokladu respektování následujících požadavků:

1. V zájmovém prostoru se nenachází žádné zařízení, ani inženýrské sítě v provozování VaK Hodonín, a.s.
2. Platnost tohoto stanoviska je omezena na 1 rok od data vystavení. Při jakékoliv změně je nutno si vyžádat nové stanovisko.

Účastníci řízení na něž se vztahuje rozhodnutí správního orgánu:

Účastník stavebního řízení podle § 109 odst. 1 písm. a) a b) stavebního zákona a podle § 27 odst. 1 správního řádu:

Město Hodonín, Masarykovo nám. 1,695 01 Hodonín - stavebník

Účastníci stavebního řízení podle § 109 odst. 1 písm. c) až f) stavebního zákona, v postavení účastníků podle § 27 odst. 2 správního řádu:

• podle § 109 písm. c) stavebního zákona (vlastník pozemku, na kterém má být stavba prováděna, není-li stavebníkem):

• podle § 109 písm. d) stavebního zákona (vlastník stavby na pozemku, na kterém má být stavba prováděna a ten, kdo má k tomuto pozemku nebo stavbě právo odpovídající věcnému břemenu):

E.ON Česká republika s.r.o., F.A.Gerstnera 2151/6, 370 49 České Budějovice
GasNet, s.r.o., Klíšská 940/96, Ústí nad Labem - Klíše, 400 01 Ústí nad Labem
Vodovody a kanalizace Hodonín, a.s., Purkyňova 2933/2,695 11 Hodonín
MND a.s., Úprkova 807/6, 695 01 Hodonín

• podle § 109 písm. e) a f) stavebního zákona (vlastník sousedního pozemku nebo stavby na něm a ten, kdo má k sousednímu pozemku právo odpovídající věcnému břemenu) dle § 112 odst. 1 stavebního zákona se v případě řízení s velkým počtem účastníků tyto účastníci identifikují označením pozemků a staveb evidovaných v katastru nemovitostí:

Sousední pozemky u jednotlivých cest:

POLNÍ CESTA C34/2 – 735/5, 735/6, 735/7, 735/8, 735/9, 735/10, 745/11, 745/14, 949/1, 949/2, 951, 953/6, 953/7, 2874/4, 2874/8, 8377, 8544, 953/6, 953/7, 2874/8, 2875, 8377 v k.ú. Hodonín

POLNÍ CESTA C34/1 – 8428, 8215, 8379, 8546, 8382, 8379, 8381, 8383, 8413, 8414, 8415 v k.ú. Hodonín

POLNÍ CESTA C7 – 2876/1, 8199, 8212, 8214/1, 8216, 8219, 8221, 8222/1, 8222/2, 8223, 8224, 8225, 8226, 8227, 8228/1, 8229, 8230, 8231, 8232, 8233, 8234, 8235, 8236, 8237, 8238, 8239, 8240, 8241, 8242, 8243, 8244, 8245, 8246, 8247, 8248, 8249, 8250, 8266, 8267, 8268, 8271, 8272, 8273, 8274/1, 8274/2, 8291, 8292, 8293, 8294, 8295, 8296, 8297, 8298, 8299, 8300, 8301, 8302, 8303, 8304, 8305, 8306, 8307, 8308, 8309, 8310, 8312, 8313/1,

8313/2, 8314, 8315, 8316, 8317, 8318, 8319, 8320, 8321, 8324, 8428, 8214/1, 8381, 8382, 8383, 8384, 8385, 8386, 8387, 8388, 8389, 8390, 8391, 8392, 8393, 8394, 8395, 8396, 8397, 8410, 8421, 8422/1, 8422/2, 8423, 8424, 8425/1, 8425/2, 8425/3, 8426, 8427, 8428, 924/380, 924/381, 924/405, 924/615, 8213, 8214/1, 8326, 8327, 8380/1, 924/295, 8326, 8329, 8331, 8325, 8327, 8328, 8329, 8330, 8331, 8332, 8333, 8380/1 v k.ú. Hodonín

POLNÍ CESTA C6 – 8214/1, 8428, 8547, 8548, 8549, 8550, 8551, 8552, 8553, 8556, 8557/1, 8558, 2876/1, 8195, 8197, 8214/1, 8215, 8218, 8219, 8221, 8222/1, 8222/2, 8223, 8224, 8225, 8226, 8227, 8228/1, 8228/2, 8234, 8251, 8252/1, 8252/2, 8253, 8254, 8255, 8256, 8257, 8258, 8259, 8260, 8261, 8262, 8263, 8264, 8265, 8266, 8268, 8269, 8270/1, 8270/2, 8272, 8274/1, 8274/2, 8275, 8276, 8277, 8278, 8279, 8281, 8282, 8283, 8284, 8285, 8286, 8287, 8288, 8289, 8290, 8311, 8312, 8313/1, 8313/2, 8314, 8315, 8316, 8317, 8318, 8319, 8320, 8321, 8322, 8323, 8324, 8379, 8396, 8397, 8398, 8399, 8400, 8401, 8402, 8403, 8404, 8405, 8406, 8407, 8408, 8409, 8410, 8411, 8412, 8413, 8414, 8415, 8416, 8417, 8418, 8419, 8420, 8421, 8422/1, 8422/2, 8423, 8424, 8425/1, 8425/2, 8425/3, 8427, 8429, 8432, 8433, 8434, 8435, 8436, 8437, 8438, 8439, 8440, 8441, 8442, 8443, 8444, 8445, 8446, 8447, 8448, 8449, 8450, 8451, 8452, 8453, 8454, 8455, 8456, 8457, 8458/1, 8458/2, 8458/3, 8459, 8460, 8461/1, 8461/2, 8462, 8463, 8464, 8465, 8466, 8467/1, 8467/2, 8468, 8469, 8470, 8471, 8472, 8473, 8474, 8475, 8476, 8477, 8478, 8479, 8480, 8481, 8482, 8483, 8484, 8485, 8486, 8487, 8488, 8489, 8490, 8491, 8492, 8493, 8494, 8495, 8496, 8497, 8498, 8499, 8500, 8501/1, 8501/2, 8502, 8503/1, 8503/2, 8504, 8505, 8506, 8507, 8508, 85098510/1, 8510/2, 8511, 8512, 8513, 8536, 8546, 8547, 8377,8166, 735/5, 745/2, 745/3, 745/10, 745/11, 745/12, 745/13, 745/14, 939/100, 939/102, 939/103, 939/108, 939/113, 939/114, 939/118, 939/121, 939/122, 939/125, 939/126, 939/128, 939/130, 939/133, 939/160, 939/219, 939/255, 951, 953/6, 953/7, 2875, 2876/10, 2909/327, 8214/1, 8214/2, 8374, 8375, 8376, 8378, 8537, 8538, 8539, 8540, 8541, 8542, 8543, 8544, 8545, 8567, 8572, 8212, 8213, 8214/2, 8215, 8216, 8325, 8377, 8378, 8379, 8380/1, 8428, 8545, 8546, 8558, 8559/1, 8559/2 v k.ú. Hodonín

Dotčené správní orgány a ostatní:

- Policie ČR, KŘ Policie JmK, územní odbor vnější služby DI, Svatopluka Čecha 7, 695 01 Hodonín
- Povodí Moravy, s.p., Dřevařská 11, 602 00 Brno
- Národní památkový ústav, územní odborné pracoviště v Brně, nám. Svobody 8, 60154 Brno
- HZS JmK, územní odbor Hodonín, třída Bří Čapků 3, 695 03 Hodonín
- Krajský úřad JmK, odbor životního prostředí, Žerotínovo nám.3/5, 601 82 Brno
- Městský úřad Hodonín, odbor ŽP, Národní třída 25, 695 35 Hodonín
- Městský úřad Hodonín, obecný stavení úřad, Horní Valy 2, 695 35 Hodonín

Rozhodnutí o námitkách účastníků řízení

Žádné námítky účastníků tohoto stavebního řízení nebyly uplatněny.

Vypořádání s návrhy a námitkami účastníků:

- Účastníci neuplatnili návrhy a námítky.

Vypořádání s vyjádřeními účastníků k podkladům rozhodnutí:

- Účastníci se k podkladům rozhodnutí nevyjádřili.

O d ů v o d n ě n í :

Město Hodonín, Masarykovo nám. 1, 695 35 Hodonín, IČ 00284891 (dále jen stavebník) podalo dne 21. 12. 2017 u zdejšího Městského úřadu Hodonín, odboru investic a údržby jako speciálního stavebního úřadu žádost o vydání stavebního povolení pro stavbu: „Hodonín-Polní cesta C 6, C 7, C34/1 a C34/2“ na pozemcích: pozemkové parcely parcelní číslo: 8546, 8428, 8377, 8214/1, 8215, 8379, 8325, 8330, 8326, 8382, 8540, 2875, 951 v kat. území Hodonín.

Žádost byla předepsaným způsobem doložena.

Pro stavbu byl vydán souhlas s vydáním stavebního povolení podle § 15 odst. 2 stavebního zákona, který

vydal Městský úřad Hodonín, obecný stavební úřad pod č.j.: MUHOCJ 5863/2018.Blh.Vyj.Souh ze dne 22.1.2018. Speciální stavební úřad v souladu s § 16 zákona o pozemních komunikacích a podle § 112 odst. 1 stavebního zákona oznámil písemností č.j.: MUHOCJ 8556/2018 ze dne 1. 2. 2018 zahájení stavebního řízení známým účastníkům řízení a dotčeným orgánům a jelikož mu jsou dobře známy poměry staveniště a žádost poskytuje dostatečný podklad pro posouzení navrhované stavby, upustil podle § 112 odst. 2 stavebního zákona od ústního jednání a místního šetření. Současně v písemnosti stanovil účastníkům řízení lhůtu pro podání námitek a vyzval dotčené orgány ke sdělení stanoviska.

Městský úřad Hodonín, odbor investic a údržby, speciální stavební úřad oznámil zahájení stavebního řízení veřejnou vyhláškou. Veřejná vyhláška byla v souladu s § 25 odst. 2 zákona č. 500/2004 Sb., správní řád, vyvěšena po dobu 15 dnů na úřední desce Městského úřadu Hodonín a na úřední desce Města Hodonín. Současně bylo oznámení zveřejněno dálkovým přístupem na www.hodonin.eu.

V řízení bylo zkoumáno, zda mohou být přímo dotčena práva osob, která vyplývají z vlastnictví stavby na pozemku, na kterém má být stavba prováděna a dále zda mohou být přímo dotčena práva odpovídající věcnému břemenu k tomuto pozemku nebo stavbě. Dále bylo zkoumáno, zda mohou být přímo dotčena práva osob, která vyplývají z vlastnictví sousedního pozemku nebo stavby na něm a dále zda mohou být přímo dotčena práva odpovídající věcnému břemenu k sousednímu pozemku. Na základě výsledku byl stanoven okruh účastníků řízení ve smyslu § 109 stavebního zákona. Za účastníky řízení byli vzati vlastníci dotčených pozemků (včetně staveb) uvedených ve výroku tohoto rozhodnutí a dále vlastníci pozemků (včetně staveb) sousedících s těmito dotčenými pozemky a správci inženýrských sítí - těmto účastníkům bylo v průběhu řízení doručováno veřejnou vyhláškou.

K řízení byly doloženy tyto doklady:

1. projektová dokumentace pro stavební řízení
2. vyjádření a stanoviska:
 - Česká telekomunikační infrastruktura a.s., vyj. ze dne 11.7.2017 pod č.j.: 662125/17
 - E.ON Česká republika, s.r.o., vyj. ze dne 29.9. 2017 pod č.j.: S40325-16195709
 - E.ON Servisní , s.r.o., vyj. ze dne 24.9. 2018 pod č.j.: E7456-16278145
 - GasNet, s.r.o. Brno, vyj. ze dne 1.8.2017 pod č.j.: 5001547208
 - GasNet, s.r.o. Brno, vyj. ze dne 25.8.2017 pod č.j.: 5001559861
 - HZS Hodonín, vyj. ze dne 5.12.2011 pod č.j.: HSBM-2-3-166/5-POKŘ-2011
 - KrÚ JMK Brno, odbor ŽP, vyj. ze dne 2.8.2017 pod č.j.: JMK 112 258/2017
 - MěÚ Hodonín, odbor ORM, vyj. ze dne 24.9.2018 pod č.j.: MUHOCJ 65185/2018
 - MěÚ Hodonín, odbor IaÚ, vyj. ze dne 2.8.2017, pod č.j.: 53584/2017
 - MěÚ Hodonín, odbor ŽP, vyj. ze dne 17.8.2017, pod č.j.: 56910/2017 OŽP-vyj.
 - MěÚ Hodonín, odbor ŽP, vyj. ze dne 11.9.2017, pod č.j.: 62574/2017
 - MND, Úprkova 807/6, 695 01 Hodonín, vyj. ze dne 18.7.2017
 - Národní památkový ústav, Brno, vyj. ze dne 17.7.2017, pod č.j.: NPU-371/54825/2017
 - Povodí Moravy, s.p., vyj. ze dne 12.8.2017, pod č.j.: PM041374/2017-203/Mat
 - Povodí Moravy, s.p., vyj. ze dne 12.9.2017, pod č.j.: PM050518/2017-419-Ro
 - Krajské ředitelství Policie JmK, vyj. ze dne 11.9.2017, pod č.j.: KRPB-164480-3/ČJ-2017-060606
 - Vodovody a kanalizace Hodonín, vyj. ze dne 30.10. 2018 pod č.j.: 2/Ho/18/4012
3. Souhlas s vydáním stavebního povolení podle § 15 odst. 2 stavebního zákona vydal Městský úřad Hodonín, obecný stavební úřad pod č.j.: MUHOCJ 5863/2018.Blh.Vyj.Souh ze dne 22.1.2018.
4. Závazné souhlasné stanovisko z hlediska zákona č.114/1992 Sb., o ochraně přírody a krajiny vydal Krajský úřad Jihomoravského kraje, odbor životního prostředí Brno pod č.j.: JMK 141530/2017 ze dne 2.10.2017.
5. Souhlas vodoprávního úřadu vydal Městský úřad Hodonín, odbor životního prostředí pod č.j.: MUHOCJ 62574/2017 ze dne 11.9.2017
6. Rozhodnutí o kácení vydal Městský úřad Hodonín, odbor ŽP pod č.j.: 16897/2018 ze dne 20.3.2018

7. Smlouvy o právu provést stavbu
8. Plán kontrolních prohlídek stavby.

Až do dne lhůty pro sdělení námitek byla dána účastníkům řízení možnost nahlédnout do podkladů rozhodnutí Městského úřadu Hodonín, odboru investic a údržby jako speciálního stavebního úřadu.

Připomínky a stanoviska účastníků řízení a dotčených orgánů jsou řešeny v podmínkách stavebního povolení – viz bod 20. výrokové části tohoto rozhodnutí.

Ve lhůtě určené k uplatnění námitek a stanovisek, nebyla doručena žádná připomínka ani námitka proti vydání stavebního povolení.

Dne 1.1.2018 vstoupil v platnost zákon č. 225/2017 Sb., který mimo jiné novelizuje zákon 183/2006 Sb., o územním plánování a stavebním řádu. V čl. II přechodných ustanovení, bodu 10 tohoto zákona je stanoveno, že správní řízení, která nebyla pravomocně ukončena přede dnem nabytí účinnosti tohoto zákona, dokončí stavební úřad podle dosavadních právních předpisů. Z uvedeného důvodu správní orgán postupuje podle zákona platného v době zahájení řízení.

V průběhu řízení speciální stavební úřad přezkoumal předloženou žádost o stavební povolení z hledisek uvedených v § 16 zákona o pozemních komunikacích a v § 111 stavebního zákona a posoudil vyjádření a stanoviska dotčených orgánů a účastníků řízení. V průběhu stavebního řízení byl zajištěn vzájemný soulad stanovisek dotčených orgánů a řešeny připomínky účastníků řízení.

Závěrem lze konstatovat, že uskutečněním ani užíváním stavby nebudou ohroženy zájmy chráněné stavebním zákonem, předpisy vydanými k jeho provedení, zákonem o pozemních komunikacích, předpisy vydanými k jeho provedení, zvláštními předpisy a příslušnými závaznými technickými normami, že nebudou ohroženy veřejné zájmy ani nepřiměřeně omezena či ohrožena práva a oprávněné zájmy účastníků řízení.

Speciální stavební úřad v průběhu stavebního řízení neshledal důvody bránící povolení stavby a provedení stavby, a rozhodl tak, jak je uvedeno ve výroku tohoto rozhodnutí.

Nutno dodržet podmínky uvedené ve výrokové části tohoto rozhodnutí.

Okruh účastníků řízení je speciálním stavebním úřadem stanoven dle § 109 stavebního zákona a jejich postavení dle § 27 zák. č. 500/2004 Sb., správní řád, ve znění pozdějších předpisů.

Stavba nesmí být zahájena, dokud stavební povolení nenabude právní moci. Po nabytí právní moci stavebního povolení speciální stavební úřad zašle stavebníkovi jedno vyhotovení ověřené projektové dokumentace.

Stavební povolení pozbývá platnosti, jestliže do dvou let ode dne, kdy nabylo právní moci, nebude stavba zahájena.

Vzhledem ke skutečnosti, že se ve smyslu ustanovení § 144 správního řádu jedná o řízení s velkým počtem účastníků, uvědomil Městský úřad Hodonín, odbor investic a údržby účastníky o zahájení stavebního řízení veřejnou vyhláškou. To se netýká účastníků řízení uvedených v § 27 odst. 1 správního řádu. V souladu s § 115 odst. 5 stavebního zákona se účastníkům řízení, kteří byli o zahájení stavebního řízení uvědoměni veřejnou vyhláškou, stavební povolení oznamuje doručením veřejnou vyhláškou. Stavebníkovi se stavební povolení doručuje do vlastních rukou.

Doručení veřejnou vyhláškou bude provedeno v souladu s ustanovením § 25 správního řádu tak, že se písemnost vyvěsí na úřední desce Městského úřadu Hodonín a současně bude zveřejněna způsobem umožňujícím dálkový přístup. Patnáctým dnem po vyvěšení bude písemnost považována za doručenu.

Rozhodnutí je osvobozeno od správního poplatku dle ustanovení § 8 odst. 1 písm. c) zákona č. 634/2004 Sb., o správních poplatcích, ve znění pozdějších předpisů.

Poučení:

Proti tomuto rozhodnutí může účastník řízení podle § 68 odst. 5 zákona č. 500/2004 Sb., správní řád, podat odvolání do 15-ti dnů ode dne jeho doručení ke Krajskému úřadu Jihomoravského kraje Brno - odboru dopravy, prostřednictvím zdejšího speciálního stavebního úřadu.

Podle § 82 odst. 1 správního řádu se lze odvolat proti výrokové části rozhodnutí či jednotlivým výrokům. Odvolání proti odůvodnění je nepřípustné.

Podle § 82 odst. 2 správního řádu musí z odvolání být patrné, kdo je činí, a které věci se týká. Odvolání se podává s potřebným počtem stejnopisů tak, aby jeden stejnopis zůstal správnímu orgánu a aby každý účastník řízení dostal jeden stejnopis.

Otisk úředního razítka

Ing. Ludmila Živná
referent odboru investic a údr

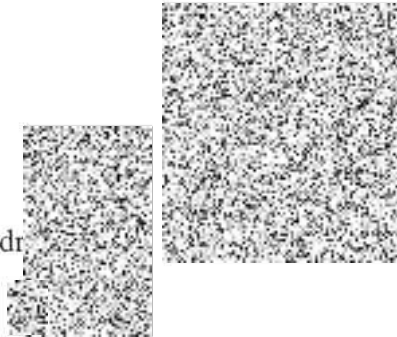

Toto oznámení musí být vyvěšeno po dobu 15-ti dnů. Poslední den této lhůty je dnem doručení.

Vyvěšeno dne:.....

razítko a podpis oprávněné osoby

Sejmuto dne:.....

razítko a podpis oprávněné osoby

Rozdělovník

Účastník stavebního řízení podle § 109 odst. 1 písm. a) a b) stavebního zákona a podle § 27 odst. 1 správního řádu:
Město Hodonín, Masarykovo nám. 1,695 01 Hodonín - stavebník

oznámení se doručuje do vlastních rukou.

obdrží podle § 144 odst. 6 SŘ do vlastních rukou.

Účastníci stavebního řízení podle § 109 odst. 1 písm. c) až f) stavebního zákona, v postavení účastníků podle § 27 odst. 2 správního řádu:

• *podle § 109 písm. c) stavebního zákona (vlastník pozemku, na kterém má být stavba prováděna, není-li stavebníkem):*

• *podle § 109 písm. d) stavebního zákona (vlastník stavby na pozemku, na kterém má být stavba prováděna a ten, kdo má k tomuto pozemku nebo stavbě právo odpovídající věcnému břemenu):*

E.ON Česká republika s.r.o., F.A.Gerstnera 2151/6, 370 49 České Budějovice

GasNet, s.r.o., Klíšská 940/96, Ústí nad Labem - Klíše, 400 01 Ústí nad Labem

Vodovody a kanalizace Hodonín, a.s., Purkyňova 2933/2,695 11 Hodonín

MND a.s., Úprkova 807/6, 695 01 Hodonín

• *podle § 109 písm. e) a f) stavebního zákona (vlastník sousedního pozemku nebo stavby na něm a ten, kdo má k sousednímu pozemku právo odpovídající věcnému břemenu) dle § 112 odst. 1 stavebního zákona se v případě*

Řízení s velkým počtem účastníků tito účastníci identifikují označením pozemků a staveb evidovaných v katastru nemovitostí:

Sousední pozemky u jednotlivých cest:

POLNÍ CESTA C34/2 – 735/5, 735/6, 735/7, 735/8, 735/9, 735/10, 745/11, 745/14, 949/1, 949/2, 951, 953/6, 953/7, 2874/4, 2874/8, 8377, 8544, 953/6, 953/7, 2874/8, 2875, 8377 v k.ú. Hodonín

POLNÍ CESTA C34/1 – 8428, 8215, 8379, 8546, 8382, 8379, 8381, 8383, 8413, 8414, 8415 v k.ú. Hodonín

POLNÍ CESTA C7 – 2876/1, 8199, 8212, 8214/1, 8216, 8219, 8221, 8222/1, 8222/2, 8223, 8224, 8225, 8226, 8227, 8228/1, 8229, 8230, 8231, 8232, 8233, 8234, 8235, 8236, 8237, 8238, 8239, 8240, 8241, 8242, 8243, 8244, 8245, 8246, 8247, 8248, 8249, 8250, 8266, 8267, 8268, 8271, 8272, 8273, 8274/1, 8274/2, 8291, 8292, 8293, 8294, 8295, 8296, 8297, 8298, 8299, 8300, 8301, 8302, 8303, 8304, 8305, 8306, 8307, 8308, 8309, 8310, 8312, 8313/1, 8313/2, 8314, 8315, 8316, 8317, 8318, 8319, 8320, 8321, 8324, 8428, 8214/1, 8381, 8382, 8383, 8384, 8385, 8386, 8387, 8388, 8389, 8390, 8391, 8392, 8393, 8394, 8395, 8396, 8397, 8410, 8421, 8422/1, 8422/2, 8423, 8424, 8425/1, 8425/2, 8425/3, 8426, 8427, 8428, 924/380, 924/381, 924/405, 924/615, 8213, 8214/1, 8326, 8327, 8380/1, 924/295, 8326, 8329, 8331, 8325, 8327, 8328, 8329, 8330, 8331, 8332, 8333, 8380/1 v k.ú. Hodonín

POLNÍ CESTA C6 – 8214/1, 8428, 8547, 8548, 8549, 8550, 8551, 8552, 8553, 8556, 8557/1, 8558, 2876/1, 8195, 8197, 8214/1, 8215, 8218, 8219, 8221, 8222/1, 8222/2, 8223, 8224, 8225, 8226, 8227, 8228/1, 8228/2, 8234, 8251, 8252/1, 8252/2, 8253, 8254, 8255, 8256, 8257, 8258, 8259, 8260, 8261, 8262, 8263, 8264, 8265, 8266, 8268, 8269, 8270/1, 8270/2, 8272, 8274/1, 8274/2, 8275, 8276, 8277, 8278, 8279, 8281, 8282, 8283, 8284, 8285, 8286, 8287, 8288, 8289, 8290, 8311, 8312, 8313/1, 8313/2, 8314, 8315, 8316, 8317, 8318, 8319, 8320, 8321, 8322, 8323, 8324, 8379, 8396, 8397, 8398, 8399, 8400, 8401, 8402, 8403, 8404, 8405, 8406, 8407, 8408, 8409, 8410, 8411, 8412, 8413, 8414, 8415, 8416, 8417, 8418, 8419, 8420, 8421, 8422/1, 8422/2, 8423, 8424, 8425/1, 8425/2, 8425/3, 8427, 8429, 8432, 8433, 8434, 8435, 8436, 8437, 8438, 8439, 8440, 8441, 8442, 8443, 8444, 8445, 8446, 8447, 8448, 8449, 8450, 8451, 8452, 8453, 8454, 8455, 8456, 8457, 8458/1, 8458/2, 8458/3, 8459, 8460, 8461/1, 8461/2, 8462, 8463, 8464, 8465, 8466, 8467/1, 8467/2, 8468, 8469, 8470, 8471, 8472, 8473, 8474, 8475, 8476, 8477, 8478, 8479, 8480, 8481, 8482, 8483, 8484, 8485, 8486, 8487, 8488, 8489, 8490, 8491, 8492, 8493, 8494, 8495, 8496, 8497, 8498, 8499, 8500, 8501/1, 8501/2, 8502, 8503/1, 8503/2, 8504, 8505, 8506, 8507, 8508, 8509, 8510/1, 8510/2, 8511, 8512, 8513, 8536, 8546, 8547, 8377, 8166, 735/5, 745/2, 745/3, 745/10, 745/11, 745/12, 745/13, 745/14, 939/100, 939/102, 939/103, 939/108, 939/113, 939/114, 939/118, 939/121, 939/122, 939/125, 939/126, 939/128, 939/130, 939/133, 939/160, 939/219, 939/255, 951, 953/6, 953/7, 2875, 2876/10, 2909/327, 8214/1, 8214/2, 8374, 8375, 8376, 8378, 8537, 8538, 8539, 8540, 8541, 8542, 8543, 8544, 8545, 8567, 8572, 8212, 8213, 8214/2, 8215, 8216, 8325, 8377, 8378, 8379, 8380/1, 8428, 8545, 8546, 8558, 8559/1, 8559/2 v k.ú. Hodonín

Dotčené správní orgány a ostatní:

- Policie ČR, KŘ Policie JmK, územní odbor vnější služby DI, Svatopluka Čecha 7, 695 01 Hodonín
- Povodí Moravy, s.p., Dřevařská 11, 602 00 Brno
- Národní památkový ústav, územní odborné pracoviště v Brně, nám. Svobody 8, 60154 Brno
- HZS JmK, územní odbor Hodonín, třída Bří Čapků 3, 695 03 Hodonín
- Krajský úřad JmK, odbor životního prostředí, Žerotínovo nám.3/5, 601 82 Brno
- Městský úřad Hodonín, odbor ŽP, Národní třída 25, 695 35 Hodonín
- Městský úřad Hodonín, obecný stavení úřad, Horní Valy 2, 695 35 Hodonín

Úřady pro vyvěšení a podání zprávy o datu vyvěšení a sejmutí:

- Městský úřad Hodonín, odbor OKASM, Národní třída 25, 695 35 Hodonín

ČESTNÉ PROHLÁŠENÍ KE SPOLEČENSKY ODPOVĚDNÉMU PLNĚNÍ VEŘEJNÉ ZAKÁZKY

dle zákona č. 134/2016 Sb., o zadávání veřejných zakázek, ve znění pozdějších předpisů (dále jen „zákon“)

Název veřejné zakázky:

Realizační PD - polní cesty C7 a C34/2 v k.ú. Hodonín

Spis. zn.: SP2862/2023-523204

Druh veřejné zakázky: veřejná zakázka malého rozsahu na služby

Dodavatel:

Jméno: AGROPROJEKT PSO s.r.o.

Adresa: Slavíčková 840/1b, Lesná, 638 00 Brno

IČO: 41601483

zastoupený: Ing. Mgr. Zdeňkem Stříteckým, jednatelem

Dodavatel čestně prohlašuje, že bude-li s ním uzavřena smlouva na nadepsanou veřejnou zakázku, zajistí po celou dobu plnění veřejné zakázky

- a) plnění veškerých povinností vyplývajících z právních předpisů České republiky, zejména pak z předpisů pracovněprávních, předpisů z oblasti zaměstnanosti a bezpečnosti a ochrany zdraví při práci, a to vůči všem osobám, které se na plnění veřejné zakázky podílejí; plnění těchto povinností zajistí dodavatel i u svých poddodavatelů;
- b) sjednání a dodržování smluvních podmínek se svými poddodavateli srovnatelných s podmínkami sjednanými ve smlouvě na plnění veřejné zakázky, a to v rozsahu výše smluvních pokut a délky záruční doby (uvedené smluvní podmínky se považují za srovnatelné, bude-li výše smluvních pokut a délka záruční doby shodná se smlouvou na plnění veřejné zakázky);
- c) řádné a včasné plnění finančních závazků svým poddodavatelům, kdy za řádné a včasné plnění se považuje plné uhrazení poddodavatelem vystavených faktur za plnění poskytnutá k plnění veřejné zakázky, a to do 30 kalendářních dnů;
- d) snížení negativního dopadu jeho činnosti při plnění veřejné zakázky na životní prostředí, zejména pak
 - využíváním nízkoemisních automobilů, má-li je k dispozici;
 - tiskem veškerých listinných výstupů, odevzdávaných objednateli při realizaci veřejné zakázky na papír, který je šetrný k životnímu prostředí, pokud zvláštní použití pro specifické účely nevyžaduje jiný druh papíru; motivováním zaměstnanců dodavatele k efektivnímu/úspornému tisku;

- předcházením znečišťování ovzduší a snižováním úrovně znečišťování, může-li je během plnění veřejné zakázky způsobit;
 - předcházením vzniku odpadů, stanovením hierarchie nakládání s nimi a prosazováním základních principů ochrany životního prostředí a zdraví lidí při nakládání s odpady;
- e) implementaci nového nebo značně zlepšeného produktu, služby nebo postupu souvisejícího s předmětem veřejné zakázky, bude-li to vzhledem ke smyslu zakázky možné.

V Brně dne 20.3.2023

Ing.
ZDENĚK
STRÍTECKÝ



Date:
2023.03.20
13:20:52 +0100

Ing. Mgr. Zdeněk Střítecký, jednatel
AGROPROJEKT PSO s.r.o.