

SMLOUVA O DÍLO NA ZHOTOVENÍ STAVBY

(dále jen „smlouva“)

uzavřená

podle § 2586 a násl. zákona č. 89/2012 Sb., občanský zákoník, ve znění pozdějších předpisů

(dále jen „občanský zákoník“)

mezi smluvními stranami

Objednatel:

Česká republika – Státní pozemkový úřad

Sídlo: Husinecká 1024/11a, 130 00 Praha 3

Adresa:

Krajský pozemkový úřad pro Královéhradecký kraj

Kydlinovská 245, 503 01 Hradec Králové

zastoupený:

Ing. Petrem Lázňovským, ředitelem Krajského pozemkového úřadu pro Královéhradecký kraj

ve smluvních záležitostech oprávněn jednat: Ing. Štěpán Melichar, vedoucí pobočky Náchod

v technických záležitostech oprávněn jednat: Václav Vítek a Ing. Jana Hynková,
Pobočka Náchod

Tel.:

E-mail:

ID DS:

Bankovní spojení:

Číslo účtu:

IČO:

DIČ:

(dále jen „objednatel“)



nachod.pk@spucr.cz

z49per3

ČNB

3723001/0710

01312774

CZ01312774 není plátcem DPH

a

Zhotovitel:

Jméno:

STRABAG a.s.

Sídlo:

Kačírkova 982/4, 158 00 Praha 5 – Jinonice

Zastoupený (statutární orgán dle výpisu z obch. rejstříku):

Ing. Ondřej Novák, předseda představenstva

Ing. Jarmila Považanová, člen představenstva

Ing. Pavel Bryhcín, člen představenstva

Pověřené osoby k podpisu smlouvy (na základě plné moci):

tel./fax:



e-mail: 
ID DS: 8yuchp8
v technických záležitostech je oprávněn jednat:

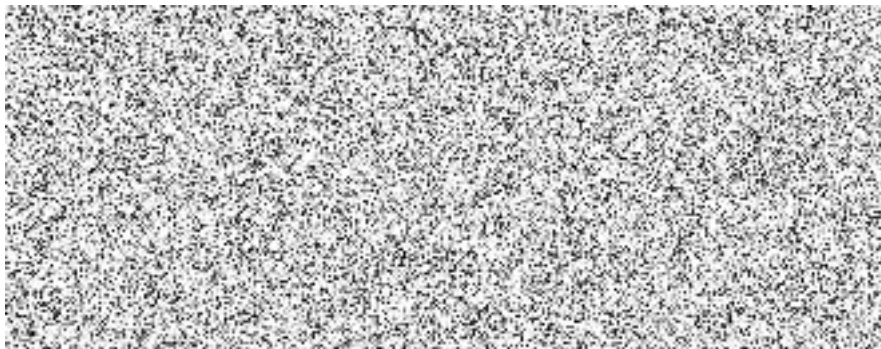

bankovní spojení: Československá obchodní banka, a.s.
číslo účtu: 112071233/0300
IČO: 608 38 744
DIČ: CZ60838744 (je plátcem DPH)

Společnost je zapsaná v obchodním rejstříku vedeném u Městského soudu v Praze, oddíl B, vložka 7634

(dále jen „**zhotovitel**“)

Touto smlouvou se v souladu se zákonem č. 134/2016 Sb., o zadávání veřejných zakázek, ve znění pozdějších předpisů (dále jen „ZZVZ“), v souladu s vyhláškou č. 169/2016 Sb., o stanovení rozsahu dokumentace veřejné zakázky na stavební práce a soupisu stavebních prací dodávek a služeb s výkazem výměr, ve znění pozdějších předpisů (dále jen „vyhláška č. 169/2016 Sb.“) realizuje veřejná zakázka s názvem **Polní cesty C2 a C4 v k.ú. Dolany u Jaroměře** (dále jen „veřejná zakázka“).

Podklady pro uzavření smlouvy:

Nabídka zhotovitele ze dne: **14.7.2021**

Zadávací dokumentace ze dne: **14.06.2021**

Rozhodnutí zadavatele o výběru nejvhodnější nabídky ze dne: **22.07.2021**

Stavební povolení na cestu C2 ze dne: 07.05.2021, nabití právní moci **08. 06. 2021**

Stavební povolení na cestu C4 ze dne: 28.04.2021, nabití právní moci **20. 05. 2021**

ČI.I Předmět a účel smlouvy

1. Účelem smlouvy je zajištění realizace společných zařízení navržených v rámci komplexních pozemkových úprav v Dolany u Jaroměře dle zákona č. 139/2002 Sb., o pozemkových úpravách a pozemkových úřadech, ve znění pozdějších předpisů a o změně zákona č. 229/1991 Sb., o úpravě vlastnických vztahů k půdě a jinému zemědělskému majetku, ve znění pozdějších předpisů, a to v souladu se zadávací dokumentací Veřejné zakázky (dále jen „**Zadávací dokumentace**“).

2. Předmětem smlouvy je provedení stavby polní cesty C2 a polní cesty C4 v k.ú. Dolany u Jaroměře (dále jen „dílo“) zhotovitelem v rozsahu a za podmínek ujednaných v této smlouvě a v jejích přílohách, které jsou nedílnou součástí této smlouvy.
3. Zhotovitel se zavazuje provést dílo formou kompletní dodávky při respektování projektů, příslušných technických norem, obecně závazných právních předpisů a závazných podmínek stanovených pro provedení díla objednatelem v podmínkách zadávacího řízení Veřejné zakázky.
4. Práce nad rámec rozsahu předmětu díla, uvedeného v čl. II, které budou nezbytné k řádnému dokončení díla, funkčnosti provozu nebo respektování závazných pokynů schvalovacích orgánů (závazných povolení, např. stavebních povolení, kolaudačních rozhodnutí apod.), se zhotovitel zavazuje provést dle pokynů objednatele. Objednatel má právo rozsah díla omezit nebo rozšířit v závislosti na svých finančních možnostech a zhotovitel se zavazuje v tomto případě jeho požadavky respektovat. Vždy musí být postupováno podle ZZVZ.
5. Zhotovitel se touto smlouvou zavazuje provést dílo a objednatel se zavazuje k převzetí díla a zaplacení ceny za jeho provedení.

ČI.II Rozsah a specifikace předmětu smlouvy

1. Dílem se rozumí zhotovení následující stavby:

Název díla: **Polní cesta C2 a C4 v k.ú. Dolany u Jaroměře**

Místo stavby: **k.ú. Dolany u Jaroměře, obec Dolany, okres Náchod, Královéhradecký kraj**
(dále jen “stavba”).

Rozsah díla a jeho kvalita, včetně příslušných parcelních čísel pozemků a vytyčovacích bodů, je specifikován v projektové dokumentaci, zpracované dle vyhlášky č.169/2016 Sb. projekční společností Agroprojekce Litomyšl, s. r. o., IČO 64255611, se sídlem Rokycanova 114/IV, 566 01 Vysoké Mýto, č. zakázky 066 30/17. Uvedená projektová dokumentace bude objednatelem protokolárně předána zhotoviteli nejpozději při předání staveniště.

2. Součástí realizace díla jsou tyto činnosti:
 - a. Zajištění dodávek materiálů a zařízení nezbytných pro řádné dokončení díla. Součástí díla je i výsadba doprovodné zeleně.
 - b. Provedení všech činností souvisejících s provedením díla nezbytných pro řádné dokončení díla (dodávky, služby, bezpečnostní opatření apod.).
 - c. Koordinace veškerých činností, jež jsou součástí realizace díla.
 - d. Geodetické vytyčení pozemků pro stavbu před zahájením provádění díla (příslušná parcelní čísla pozemků a vytyčovací body jsou uvedeny v projektové dokumentaci).
 - e. Geodetické zaměření skutečně provedeného díla včetně případných geometrických plánů pro kolaudační řízení a zajištění zápisu díla do katastru nemovitostí katastrálním úřadem
 - f. Zhotovitel umožní předběžný záchranný archeologický výzkum.

- g. Pokud dojde v průběhu provádění předběžného záchranného archeologického výzkumu v rámci přípravy a realizace stavby k nepředvídaným nálezům kulturně cenných předmětů, detailů stavby nebo chráněných částí přírody anebo k archeologickým nálezům, je zhotovitel povinen umožnit provedení záchranného archeologického výzkumu v průběhu realizace díla dle zákona č. 20/1987 Sb., o státní památkové péči, ve znění pozdějších předpisů.
 - h. Dojde-li během přípravy a realizace stavby k nepředvídaným nálezům kulturně cenných předmětů, detailů stavby nebo chráněných částí přírody anebo k nálezům munice či k archeologickým nálezům dle §176, odst. 1 zákona č. 183/2006 Sb. o územním plánování a stavebním řádu (dále jen „stavební zákon“), je zhotovitel povinen neprodleně oznámit nález objednateli, stavebnímu úřadu a orgánu státní památkové péče nebo orgánu ochrany přírody a zároveň učinit opatření nezbytná k tomu, aby nález nebyl poškozen nebo zničen, a práce v místě nálezu přerušit.
 - i. Zajištění všech dalších nepředvídatelných průzkumů nutných pro řádné provádění a dokončení díla, jejichž potřeba by vznikla během realizačních prací(dle čl. II bod 2. i) bude řešeno jako dodatečné práce dle této smlouvy, nebo novým samostatným výběrovým/zadávacím řízením.
 - j. Zajištění a provedení všech opatření organizačního charakteru nezbytných k řádnému provedení díla.
 - k. Zřízení staveniště, jeho zařízení, napojení na inženýrské sítě a po zhotovení stavby jeho odstranění.
 - l. Ostraha stavby a staveniště, zajištění bezpečnosti práce a ochrany životního prostředí.
 - m. Projednání a zajištění případného zvláštního užívání komunikací a veřejných ploch, popř. dalších pozemků, včetně úhrady vyměřených poplatků.
 - n. Zajištění přístupu k jednotlivým úsekům stavby za účelem provádění díla, uvedení prováděním díla dotčených pozemků do původního stavu po ukončení provádění díla, úhrada náhrad za dočasné zábory ploch, dočasné a trvalé stavby a poplatků za uložení odpadů na skládku.
 - o. Zajištění dopravního značení k dopravním omezením vč. případné světelné signalizace, jejich údržba, přemísťování a následné odstranění.
 - p. Zajištění všech ostatních nezbytných zkoušek, atestů a revizí podle ČSN a případných jiných právních nebo technických předpisů platných v době provádění a předání díla, kterými bude prokázáno dosažení předepsané kvality a předepsaných technických parametrů díla.
Prověření mocnosti finální vrstvy kontrolními vrty provedenými na své náklady, v místech, kde určí objednatel, a to nejméně 2x na 500 m délky u cest s povrchem z asfaltové směsi.
 - q. Respektování obecných podmínek daných povoleními k realizaci stavby, a to zejména vedením přehledu o případně vytěžené ornici a o nakládání s ní při respektování zásad její ochrany.
 - r. Zajištění ochrany a vytyčení podzemních inženýrských sítí uvedených v projektové dokumentaci.
3. Dílo bude provedeno dle projektové dokumentace, soupisu stavebních prací, dodávek a služeb s výkazem výměr a v souladu se stavebním povolením pro cestu C2 vydaným Městským úřadem Jaroměř, Odbor dopravy a silničního hospodářství dne 07.05.2021

č.j. PDMUJA18413/2021 které nabylo právní moci dne 08.06.2021 a v souladu se stavebním povolením pro cestu C4 vydaným Městským úřadem Jaroměř, Odbor dopravy a silničního hospodářství dne 28.04.2021 č.j. PDMUJA16260/2021, které nabylo právní moci dne 20.05.2021.

4. Veškerý odpad, jenž při provádění díla vznikne, je zhotovitel povinen odstranit na vlastní náklady. Veškeré mezisklárky a sklárky, nezbytné pro provedení díla je zhotovitel povinen zajistit na vlastní náklady po dohodě s obcí. Náklady spojené s užíváním jiných pozemků než těch, které jsou určeny pro realizaci díla (např. pro pojezd vozidel), je povinen hradit zhotovitel.

Čl. III Cena díla

1. Cena za provedení díla v rozsahu podle Čl. II. smlouvy, se sjednává dohodou smluvních stran na základě nabídky učiněné zhotovitelem na Veřejnou zakázku ze dne **14.7.2021**. Přičemž je zhotovitel povinen se sám ujistit o správnosti a dostatečnosti své nabídky.
2. Cena je nejvýše přípustná a nepřekročitelná, je platná po celou dobu realizace díla, a to i při případném prodloužení termínu dokončení realizace díla z důvodů vzniklých na straně objednatele, s výjimkou zákonné změny výše sazby DPH.
3. Cena díla zahrnuje všechny náklady související se zhotovením díla, vedlejší náklady související s umístěním stavby, zařízením staveniště a také ostatní náklady související s plněním podmínek zadávací dokumentace vyplývajících z činností podle čl. II, odst. 2 této smlouvy, pokud není uvedeno jinak.
4. Celková cena za provedení díla:

bez DPH činí	8 410 913,17 Kč.
DPH 21 % činí	1 766 291,77 Kč
Celková cena za provedení díla vč. DPH činí	10 177 204,94 Kč.

(Cena bude uváděna na haléře, tj. na 2 desetinná místa)

5. Položkový nabídkový rozpočet, který je přílohou č. 2 této smlouvy, je vypracován v souladu se strukturou jednotlivých kalkulačních položek aktuálního „Katalogu stavebních prací ÚRS Praha a.s.“. Položkový nabídkový rozpočet bude nedílnou součástí smlouvy v elektronické podobě ve formátu pdf.

Čl. IV Platební podmínky

1. Úhrada provedených prací bude provedena na základě zhotovitelem vyhotoveného daňového dokladu (faktury).
2. Objednatel neposkytuje zálohy.
3. Objednatel uhradí zhotoviteli cenu díla po řádném zhotovení díla a jeho protokolárním předání a převzetí dle této smlouvy, a to na základě vystavené faktury se správně vyplněnými údaji, včetně finanční částky. Faktura bude vystavena do 15 kalendářních dnů od protokolárního předání a převzetí díla. Součástí faktury budou technickým dozorem stavebníka odsouhlasené a objednatelem potvrzené soupisy provedených prací. Faktura bude doručena objednateli nejdéle do 15.11. příslušného roku.

4. Daňový doklad (Faktura) bude vyhotoven ve třech stejnopisech a bude obsahovat náležitosti daňového dokladu požadované zákonem č. 235/2004 Sb., o dani z přidané hodnoty, ve znění pozdějších předpisů, avšak výslovně vždy musí obsahovat následující údaje: označení smluvních stran a jejich adresy, IČO, DIČ (je-li přiděleno), údaj o tom, že vystavovatel faktury je zapsán v obchodním rejstříku včetně spisové značky, označení této smlouvy, označení poskytnutého plnění, číslo faktury, den vystavení a lhůtu splatnosti faktury, označení peněžního ústavu a číslo účtu, na který se má platit, fakturovanou částku, razítko a podpis oprávněné osoby.
5. Součástí faktury budou dále soupisy provedených prací odsouhlasené technickým dozorem stavebníka. Tento soupis zhotovitel předloží objednateli nejméně deset dní před vystavením dílčí faktury nebo před protokolárním předáním díla. Objednatel tento soupis schválí nebo rozporuje nejpozději do deseti dnů od předložení zhotovitelem.
6. V případě „konečné“ faktury bude její součástí také kopie protokolu o předání a převzetí díla, řádně podepsaného za obě smluvní strany. Převzaté práce budou oceněny jednotkovými cenami, dle k této smlouvě přiloženého oceněného soupisu prací. Fakturované částky budou uvedeny dle SoD.
7. Na faktuře pro objednatele bude zhotovitel uvádět:
Odběratel: Státní pozemkový úřad, Praha 3, Husinecká 1024/11a, PSČ 130 00, IČO 01312774
Konečný příjemce: Státní pozemkový úřad, KPÚ pro Královéhradecký kraj, **Pobočka Náchod, Palachova 1303, 547 01 Náchod.**
8. V případě, že faktura nebude obsahovat náležitosti uvedené v této smlouvě či jejích přílohách nebo v ní nebudou správně uvedené údaje dle této smlouvy, je objednatel oprávněn ji vrátit zhotoviteli na doplnění. V takovém případě začne plynout doručením opravené faktury objednateli nová lhůta splatnosti.
9. Splatnost faktury se stanovuje na 30 kalendářních dnů od data doručení faktury objednateli. Platby peněžitých částek se provádí bankovním převodem na účet druhé smluvní strany uvedený ve faktuře. Peněžitá částka se považuje za zaplacenou okamžikem jejího odepsání z účtu objednatele ve prospěch účtu zhotovitele. Faktura musí být objednateli doručena nejpozději do 15. 11. příslušného roku.
10. Zhotovitel není oprávněn započíst žádnou svou pohledávku proti pohledávce objednatele z této smlouvy.
11. V případě prodloužení smluvní strany se zaplacením peněžité částky na základě úplné a řádně vystavené faktury, vzniká oprávněné straně nárok na úrok z prodlení ve výši patnácti tisícin procenta (0,015 %) z dlužné částky bez DPH za každý i započatý den prodlení. Tím není dotčen ani omezen nárok na náhradu vzniklé škody.

Čl. V Doba plnění

1. Dílo bude dokončeno nejpozději do **10.11.2021**.
2. Objednatel se zavazuje předat staveniště dle čl. V odst. 5 této smlouvy. Zhotovitel je povinen zahájit a ukončit práce v termínech dle čl. V odst. 5 této smlouvy. Dobou plnění se rozumí úplné dokončení a předání díla objednateli včetně odstranění případných vad a nedodělků a vyklizení staveniště. Bude-li objednatel dán příkaz k dočasnému zastavení prací na díle (sistace) je zhotovitel povinen tento příkaz uposlechnout, bez zbytečného odkladu zastavit práce a při provádění zabezpečovacích prací na stavbě postupovat dle pokynů objednatele tak, aby nedošlo

k poškození či znehodnocení díla. Objednatel má právo vydat příkaz k zastavení nebo přerušení prací na nezbytně nutnou dobu v kterékoliv fázi výstavby. Prokazatelně vzniklé škody a náklady na straně zhotovitele v důsledku takto zastavené nebo přerušené práce objednatel uhradí. Výše uvedenými příkazy přestávají běžet lhůty ke splnění povinností zhotovitele vyplývající z této smlouvy. O dobu, o kterou je třeba dílo přerušit, se prodlužuje lhůta dohodnutá pro jeho dokončení. Trvá-li sistance déle než tři měsíce, je objednatel povinen vše, co dosud zhotovitel dokončil a připravil k plnění díla odebrat a zaplatit, pokud nedojde k jiné dohodě. Trvá-li sistance déle než šest měsíců nebo uplynula-li již původně dohodnutá doba provedení díla, je zhotovitel i objednatel oprávněn od smlouvy odstoupit, nedohodnou-li se smluvní strany jinak.

3. V případě, že zhotovitel přeruší práce na předmětu díla z důvodů na jeho straně, nebo na příkaz objednatele, k jehož vydání bude objednatel vyzván příslušnými orgány za mimořádné situace (např. požár, povodeň), projedná s ním objednatel neprodleně důvod přerušení a dohodne s ním termín opětného zahájení prací na díle. Nedojde-li k dohodě, resp. nesplní-li zhotovitel dohodnutý termín k zahájení prací, stanoví objednatel písemně dodatečnou přiměřenou lhůtu pro zahájení prací zhotovitelem. Nezahájí-li zhotovitel v dodatečné lhůtě práce nebo prohlásí před uplynutím dodatečné lhůty, že svůj závazek nesplní, může objednatel od smlouvy odstoupit. Toto přerušení prací nemá vliv na dohodnutou dobu plnění díla, pokud nedojde k jiné dohodě formou dodatku ke smlouvě.
4. Dílo bude provedeno v následujících termínech:
 - a. Termín předání a převzetí staveniště: **16.08.2021**
(nejpozději do 5 pracovních dnů před zahájením prací)
 - b. Termín zahájení stavebních prací: **23.08.2021**
 - c. Termín dokončení stavebních prací: **10.11.2021**
 - d. Termín předání a převzetí díla: **10.11.2021**
(protokolární předání a převzetí řádně dokončeného díla)
5. Do 10 pracovních dnů od předání a převzetí staveniště si obě strany dohodnou kontrolní body průběhu stavby a rovněž organizační záležitosti předávacího a přejímacího řízení.
6. Žádost o kolaudaci podává u stavebního nebo speciálního úřadu objednatel, na základě písemného oznámení zhotovitele, že stavební práce jsou dokončeny a stavba je připravena ke kolaudačnímu řízení.

Čl.VI Povinnosti objednatele

1. Objednatel předá zhotoviteli staveniště, jak je vymezeno v Příloze č. 1 této smlouvy, vyklizené a prosté práv třetích stran, o čemž bude proveden zápis.
2. Objednatel se na vyzvání zhotovitele zúčastní prohlídky dokončených a v budoucnosti nepřístupných prací a konstrukcí před zakrytím.
3. Objednatel zajistí technický dozor stavebníka a autorský dozor, případně koordinátora bezpečnosti a ochrany zdraví při práci (dále jen BOZP). Objednatel, technický dozor stavebníka, autorský dozor a koordinátor BOZP jsou oprávněni kontrolovat provádění stavebních prací a provádět zápisy do stavebního deníku.
4. Objednatel, popřípadě jím určený technický dozor stavebníka, organizuje kontrolní dny stavby. Jejich četnost je závislá na složitosti stavby, časovém harmonogramu, na postupu provádění prací, na potřebě zajistit koordinaci prováděných prací se

zhotovitelem a podzhotovitelem, kteří působí současně na stavbě, a v závislosti na důležitosti projednávaných úkolů a z nich vyplývajících povinností jednotlivých účastníků výstavby. Projednávané úkoly se zaznamenávají do zápisu z kontrolního dne.

5. Objednatel poskytne zhotoviteli součinnost nezbytnou k provedení díla.

Čl. VII Povinnosti zhotovitele

1. Zhotovitel je povinen vést stavební deník v rozsahu vyhlášky č. 499/2006 Sb. o dokumentaci staveb, ve znění pozdějších předpisů (dále jen „vyhláška č. 499/2006 Sb.“). Do stavebního deníku se zapisují všechny skutečnosti rozhodné pro plnění smlouvy. Zhotovitel je povinen vést stavební deník o pracích, které provádí sám nebo jeho dodavatelé ode dne, kdy byly tyto práce na staveništi zahájeny. Povinnost vést stavební deník končí dnem odstranění vad a nedodělků z přejímacího řízení nebo vydáním kolaudačního souhlasu (rozhodující je okolnost, která nastane dříve).
2. Zhotovitel se zavazuje na staveništi - pracovišti:
 - a. dodržovat bezpečnostní, hygienické, požární a ekologické předpisy, zajistit si vlastní dozor nad bezpečností práce, zajistit si vlastní požární dozor u těch prací, kde to předepisují požární předpisy, a to i po skončení těchto prací v rozsahu stanoveném příslušnými požárními předpisy
 - b. zodpovídat za dodržování předpisu o bezpečnosti práce a technických zařízení na staveništi dle nařízení vlády č. 591/2006 Sb., o bližších minimálních požadavcích na bezpečnost a ochranu zdraví při práci na staveništích, ve znění pozdějších předpisů
 - c. zodpovídat za čistotu veřejných komunikací v případě vlastního provozu na nich
 - d. zajistit na stavbě v souladu s ust. § 153 stavebního zákona a odkazem na další související předpisy stavbyvedoucího, přičemž tato osoba musí splňovat podmínky stanovené v zákoně č. 360/1992 Sb., o výkonu povolání autorizovaných architektů a o výkonu povolání autorizovaných inženýrů a techniků činných ve výstavbě, ve znění pozdějších předpisů.
3. Zhotovitel odpovídá za pořádek a čistotu na pracovišti a je povinen na své náklady odstraňovat odpady a nečistoty vzniklé jeho pracemi.
4. Zařízení staveniště si zabezpečuje zhotovitel v souladu se svými potřebami, dokumentací předanou objednatelem a s požadavky objednatele. Cena zařízení, vybudování, provozu a likvidace staveniště je součástí smluvní ceny.
5. Zhotovitel se zavazuje při provádění díla respektovat rozhodnutí objednatele, je však současně povinen objednatele upozornit na možné negativní důsledky jeho rozhodnutí, včetně důsledků pro kvalitu a termín odevzdání díla. Ustanovení § 2594 a 2595 občanského zákoníku tímto nejsou dotčena.
6. Zhotovitel je povinen umožnit výkon technického dozoru stavebníka, autorského dozoru a koordinátora BOZP. Zhotovitel má povinnost zajistit v rámci zařízení staveniště podmínky pro výkon funkce autorského dozoru projektanta a technického dozoru stavebníka a případně koordinátora BOZP.
7. V případě selhání plnění povinností autorského dozoru, nebo technického dozoru stavebníka, je zhotovitel o této skutečnosti povinen bezodkladně informovat objednatele. V opačném případě není zhotovitel zproštěn odpovědnosti za vady díla tímto způsobené.

8. K ověření objemu provedených prací provede zhotovitel soupis provedených prací podle jednotlivých položek. Potvrzený soupis provedených prací je podkladem pro úhradu provedených prací. Kontrolu ocenění, tj. jednotkových cen, provádí technický dozor a jejich odsouhlasení je podmínkou úhrady faktury.
9. Zhotovitel je povinen použít pro provádění díla pozemky určené ve stavebním povolení. Zhotovitel odpovídá za škody způsobené objednateli a jiným osobám mimo staveniště a tyto škody se zavazuje uhradit ve lhůtě, kterou stanoví objednatel v písemném oznámení o škodě mimo staveniště.
10. Zhotovitel prohlašuje, že odpovídá objednateli za škodu na věcech, které od objednatele protokolárně převzal pro účely provedení díla, a zavazuje se spolu s předávaným dílem předložit objednateli vyúčtování a vrátit mu veškeré takové věci, které při provádění díla nezpracoval.
11. V případech stanovených zákonem č. 309/2006 Sb. kterým se upravují další požadavky bezpečnosti a ochrany zdraví při práci v pracovněprávních vztazích a o zajištění bezpečnosti a ochrany zdraví při činnosti nebo poskytování služeb mimo pracovněprávní vztahy (zákon o zajištění dalších podmínek bezpečnosti a ochrany zdraví při práci, ve znění pozdějších předpisů (dále jen „ZoBP“), je zhotovitel povinen s předstihem 7 pracovních dnů vyrozumět objednatele o skutečnostech, zakládajících povinnost určit koordinátora BOZP na staveništi k výkonu zákonem stanovených činností.
12. Zhotovitel zajistí bezpečnost práce při přípravě a provádění stavby v souladu s ustanovením ZoBP a zajistí dodržování právních předpisů v oblasti protipožární ochrany.
13. V případě, že v průběhu zpracování díla vstoupí v platnost novela některého z předmětných předpisů, příp. bude vydán jiný právní předpis, který by se týkal uvedené problematiky, je zhotovitel povinen řídit se těmito novými předpisy.
14. Zhotovitel je povinen využívat veřejnou komunikaci jen v souladu s platnými předpisy a hradí případné škody vzniklé jejím užíváním.
15. Zhotovitel je povinen ve smyslu zákona č. 13/1997 Sb., o pozemních komunikacích, ve znění pozdějších předpisů, v případě omezení veřejného provozu na příslušných komunikacích nebo zvláštního režimu užívání příslušných komunikací si zabezpečit příslušné povolení u silničního správního úřadu a provést na svůj náklad všechna opatření, která úřady nařídí, totéž platí pokud se týče zajištění místa pro uložení přebytečné zeminy a stavební suti.
16. Zhotovitel se zavazuje, že při realizaci díla nepoužije žádný materiál, o kterém je v době jeho užití známo, že je škodlivý. Pokud tak zhotovitel učiní, je povinen na písemné vyzvání objednatele provést okamžitě nápravu a veškeré náklady s tím spojené nese zhotovitel.
17. Zhotovitel se zavazuje, že k realizaci díla nepoužije materiály, které nemají požadovanou certifikaci či předepsaný průvodní doklad, je-li to pro jejich použití nezbytné podle příslušných předpisů.
18. Zhotovitel doloží na vyzvání objednatele, nejpozději však v termínu předání a převzetí díla soubor certifikátů, či jiných průvodních dokladů rozhodujících materiálů užitých k vybudování díla.
19. Zhotovitel je povinen provést zápis o učiněném nálezů a z něho vyplývajícím přerušení prací do stavebního deníku, jak stanoví příloha č. 16 bod B písm. y) vyhlášky č. 499/2006 Sb.

20. Zhotovitel se zavazuje dodržovat ustanovení této smlouvy a příslušných předpisů vztahujících se k realizaci díla.
21. Zhotovitel vyzve objednatele k převzetí zakrývaných konstrukcí nejméně 5 pracovních dnů předem. O provedené prohlídce bude učiněn zápis do stavebního deníku technickým dozorem.
22. Zhotovitel je povinen zajistit po celou dobu plnění veřejné zakázky následující podmínky společensky odpovědného veřejného zadávání:
- plnění veškerých povinností vyplývajících z právních předpisů České republiky, zejména pak z předpisů pracovněprávních, předpisů z oblasti zaměstnanosti a bezpečnosti a ochrany zdraví při práci, a to vůči všem osobám, které se na plnění veřejné zakázky podílejí; plnění těchto povinností zajistí dodavatel i u svých poddodavatelů;
 - sjednání a dodržování smluvních podmínek se svými poddodavateli srovnatelných s podmínkami sjednanými ve smlouvě na plnění veřejné zakázky, a to v rozsahu výše smluvních pokut a délky záruční doby (uvedené smluvní podmínky se považují za srovnatelné, bude-li výše smluvních pokut a délka záruční doby shodná se smlouvou na plnění veřejné zakázky);
 - řádné a včasné plnění finančních závazků svým poddodavatelům, kdy za řádné a včasné plnění se považuje plné uhrazení poddodavatelem vystavených faktur za plnění poskytnutá k plnění veřejné zakázky, a to do 30 kalendářních dnů;
 - snížení negativního dopadu jeho činnosti při plnění veřejné zakázky na životní prostředí, zejména pak
 - využíváním nízkoemisních automobilů, má-li je k dispozici;
 - tiskem veškerých listinných výstupů, odevzdávaných objednateli při realizaci veřejné zakázky na papír, který je šetrný k životnímu prostředí, pokud zvláštní použití pro specifické účely nevyžaduje jiný druh papíru; motivováním zaměstnanců dodavatele k efektivnímu/úspornému tisku;
 - předcházením znečišťování ovzduší a snižováním úrovně znečišťování, může-li je během plnění veřejné zakázky způsobit;
 - předcházením vzniku odpadů, stanovením hierarchie nakládání s nimi a prosazováním základních principů ochrany životního prostředí a zdraví lidí při nakládání s odpady.
23. Bude-li ze strany zhotovitele porušena právní povinnost, která je stanovena předpisy nebo touto smlouvou, a objednatel učiní nebo opomene či nebude moci učinit pro porušení takové povinnosti následné činnosti, v jejichž důsledku bude sankcionován ze strany orgánů veřejné správy, je příslušný zhotovitel povinen tuto částku jako vzniklou škodu objednateli nahradit, pokud nebyla způsobena zcela či zčásti v důsledku jednání či opomenutí objednatele nebo pokud na možné porušení předpisů zhotovitel objednatele předem neupozornil.

Čl. VIII Pojištění zhotovitele

- Zhotovitel prohlašuje, že ke dni podpisu této Smlouvy má uzavřenou pojistnou smlouvu, jejímž předmětem je pojištění odpovědnosti za škodu způsobenou zhotovitelem třetí osobě v souvislosti s výkonem jeho činnosti, ve výši **14 mil. Kč**. Zhotovitel se zavazuje, že po celou dobu trvání této smlouvy bude pojištěn ve smyslu tohoto ustanovení a že nedojde ke snížení pojistné částky pod částku uvedenou v předchozí větě. Zhotovitel se dále zavazuje, že bude pojištěn také po dobu záruky a že nedojde ke snížení pojistné částky pod 30 % pojistné částky dle tohoto odstavce.

2. Zhotovitel je kdykoliv v průběhu trvání této smlouvy povinen na požádání objednatele předložit do třech dnů pojistnou smlouvu dle tohoto odstavce, nebo její relevantní části, nebo pojistku ve smyslu § 2775 občanského zákoníku, a to nejpozději do 7 dnů ode dne doručení žádosti objednatele.
3. Zhotovitel je povinen řádně platit pojistné tak, aby pojistná smlouva či smlouvy sjednané dle této smlouvy či v souvislosti s ní byly platné po celou dobu provádění díla i po dobu záruky. V případě, že dojde k zániku pojištění, je zhotovitel povinen o této skutečnosti neprodleně informovat objednatele a ve lhůtě 3 pracovních dnů uzavřít novou pojistnou smlouvu ve výše uvedeném rozsahu. Porušení této povinnosti ze strany zhotovitele považují strany této smlouvy za podstatné porušení smlouvy zakládající právo objednatele od smlouvy odstoupit.
4. Od doby převzetí staveniště až do protokolárního předání a převzetí díla objednatelem nese zhotovitel nebezpečí škody na díle a všech jeho zhotovovaných, upravovaných a dalších částech a na částech či součástech díla, které jsou na staveništi uskladněny. Z tohoto důvodu se zhotovitel zavazuje uzavřít a na své náklady udržovat v platnosti pojištění proti všem rizikům, ztrátám nebo poškozením díla.
5. Náklady na pojištění nese zhotovitel a jsou zahrnuty ve sjednané ceně.

Čl. IX Kontrola projektové dokumentace

1. Zhotovitel potvrzuje, že provedl kontrolu projektové dokumentace, výkazu výměr a seznámil se se všemi okolnostmi a podmínkami svého plnění včetně prostoru staveniště.
2. Zjistí-li zhotovitel v průběhu realizace stavby případné vady projektové dokumentace, je povinen na ně objednatele bezodkladně upozornit. V takovém případě zhotovitel předá objednateli soupis vad a nedostatků projektové dokumentace, včetně návrhů na jejich odstranění.
3. Pokud zhotovitelem zjištěné vady a nedostatky projektové dokumentace budou objednatelem shledány jako oprávněné a objednatel nebude moci tyto vady projektové dokumentace odstranit do 15 pracovních dnů ode dne jejich oznámení zhotovitelem, bude smluvními stranami sjednána lhůta k jejich odstranění. Po tuto dobu se pozastavuje zhotovitelova lhůta pro plnění závazků, vyplývajících z této smlouvy a zhotovitel není v prodlení. Termíny plnění dle této smlouvy budou prodlouženy o dobu, po kterou budou odstraňovány vady projektové dokumentace.

Čl. X Provedení a předání, převzetí díla

Staveniště

1. Staveniště bude předáno v termínu podle čl. V. odst. 5 písm. a) smlouvy. O předání a převzetí staveniště vyhotoví objednatel písemný protokol, který obě smluvní strany podepíší. Za den předání a převzetí staveniště se považuje den, kdy dojde k oboustrannému podpisu příslušného protokolu.
2. Zařízení staveniště včetně odběru všech energií, vodného a stočného si zabezpečuje zhotovitel na svůj účet. Dodávky energií a vody pro výstavbu budou zajištěny z odběrních míst, které zajistí zhotovitel v rámci řešení zařízení staveniště. Zhotovitel zajišťuje svým jménem a na svůj účet uzavření příslušných smluv s dodavateli všech

energií, smlouvu na vodné a stočné a smlouvu řešící odvádění dešťové a splaškové vody. (Dodávky energií a vody pro výstavbu budou zajištěny z odběrních míst za úhradu přes podružné měření, které zajistí zhotovitel v rámci řešení zařízení staveniště.).

3. Zhotovitel se zavazuje odstranit zařízení staveniště a vyklizené staveniště předat objednateli nejpozději s podpisem protokolu o provedení díla, řádně podepsaného za obě smluvní strany.
4. Nevyklidí-li zhotovitel staveniště ve sjednaném termínu, je objednatel oprávněn zabezpečit vyklizení staveniště třetí osobou a náklady s tím spojené uhradí objednateli zhotovitel.

Zahájení prací

5. Zhotovitel zahájí činnosti vedoucí k dokončení stavby dnem předání a převzetí staveniště.
Pokud zhotovitel nezahájí činnosti vedoucí ke zdárnému dokončení stavby do 15 dnů ode dne předání a převzetí staveniště ani v dodatečně přiměřené lhůtě, je objednatel oprávněn odstoupit od smlouvy.
6. Pokud jsou při provádění stavby poskytovány dodávky či práce jinými osobami přímo pro objednatele, je objednatel povinen do předloženého harmonogramu vyznačit termíny stavební připravenosti a provádění těchto přímých dodávek. Zhotovitel je povinen dodržovat harmonogram postupu výstavby.
7. Při provádění díla postupuje zhotovitel samostatně. Zhotovitel se však zavazuje brát v úvahu veškeré upozornění a pokyny objednatele, týkající se realizace předmětného díla a upozorňující na možné porušování smluvních povinností zhotovitele. Zhotovitel je povinen upozornit objednatele bez zbytečného odkladu na nevhodnou povahu věcí převzatých od objednatele nebo pokynů daných mu objednatelem k provedení díla, jestliže zhotovitel mohl tuto nevhodnost zjistit při vynaložení odborné péče (především se může jednat o zjištěnou vadu v projektové dokumentaci).
8. Zhotovitel do doby obdržení nových pokynů od objednatele, je oprávněn přerušit provádění prací, pokud je to nezbytně nutné. O tuto dobu přerušování má zhotovitel nárok na prodloužení termínu dokončení díla, případně náhradu vzniklých vícenákladů. Objednatel je povinen upozornit zhotovitele bez zbytečného odkladu na nevhodné provádění díla a na nové skutečnosti, týkající se předmětného díla, které zjistil v průběhu výstavby.

Kontrola prováděných prací

9. Objednatel je oprávněn kontrolovat provádění díla. Zjistí-li objednatel, že zhotovitel provádí dílo v rozporu s povinnostmi vyplývajícími z této smlouvy nebo obecně závazných právních předpisů, je objednatel oprávněn požadovat, aby zhotovitel odstranil vady vzniklé vadným prováděním a dílo prováděl řádným způsobem. Jestliže zhotovitel tak neučiní v přiměřené lhůtě, jedná se o podstatné porušení této smlouvy, které opravňuje objednatele k odstoupení od této smlouvy.
10. Zhotovitel je povinen vyzvat objednatele ke kontrole a prověření prací, které v dalším postupu budou zakryty nebo se stanou nepřístupnými (postačí zápis ve stavebním deníku). Kontroly se mohou účastnit i zaměstnanci objednatele zařazení v Oddělení investičních činností. Zhotovitel je povinen vyzvat objednatele nejméně 5 pracovních dnů před termínem, v němž budou předmětné práce zakryty. Pokud zhotovitel objednatele ke kontrole řádně nevyzve, je zhotovitel povinen na žádost objednatele

odkrytí zakryté práce na vlastní náklad. Jestliže se objednatel i přes řádnou výzvu nedostaví a neprovede kontrolu těchto prací, je zhotovitel oprávněn předmětné práce zakrýt; bude-li následně objednatel požadovat dodatečné odkrytí těchto prací, je zhotovitel povinen toto odkrytí provést na náklady objednatele. V případě, že se při dodatečné kontrole zjistí, že práce nebyly řádně provedeny, hradí náklady spojené s odkrytím, opravou vadného stavu a následným zakrytím zhotovitel těchto prací, přičemž ustanovení § 2626 odst. 2 občanského zákoníku se neuplatní.

Kontrolní dny

11. Pro účely kontroly průběhu provádění díla organizuje objednatel, případně jím určený technický dozor stavebníka kontrolní dny v termínech nezbytných pro řádné provádění kontroly, nejméně však 1x měsíčně.
12. Objednatel je povinen oznámit konání kontrolního dne písemně nejméně 5 dnů před jeho konáním.
13. Kontrolních dnů se zúčastní zástupci objednatele případně osob vykonávající funkci technického dozoru stavebníka a autorského dozoru. Kontrolních dnů se mohou účastnit i zaměstnanci objednatele zařazení v Oddělení investičních činností.
14. Zástupci zhotovitele jsou povinni se zúčastňovat kontrolních dnů.
15. Kontrolní dny vede objednatel, případně jím určený technický dozor stavebníka.
16. Obsahem kontrolního dne je zejména zpráva zhotovitele o postupu prací, kontrola časového a finančního plnění provádění prací, připomínky a podněty osob vykonávajících funkci technického a autorského dozoru a stanovení případných nápravných opatření a úkolů.
17. Objednatel, popřípadě jím určený technický dozor stavebníka pořizuje z kontrolního dne zápis o jednání, který písemně předá všem zúčastněným.
18. Zhotovitel je povinen zapsat termín konání kontrolního dne a jeho závěry do stavebního deníku.

Předání a převzetí díla

19. Zhotovitel je povinen provést dílo v termínu sjednaném ve smlouvě.
20. Zhotovitel je povinen písemně oznámit objednateli nejpozději 7 pracovních dnů předem termín ukončení prací a k tomuto termínu předložit objednateli veškeré doklady nezbytné k předání a převzetí díla a ke kolaudaci stavby. Pokud není dohodnuto jinak, je místem předání místo, kde je stavba prováděna. Místem pro předání dokladů je Státní pozemkový úřad, Krajský pozemkový úřad pro Královéhradecký kraj, Pobočka **Náchod, Palachova 1303, 547 01 Náchod**
21. Objednateli budou před podáním žádosti o kolaudaci předány následující doklady:
 1. stavební deník v souladu s ustanovením §157 stavebního zákona a vyhláškou č. 62/2013 Sb.,
 2. geodetické zaměření skutečného provedení díla vč. případných geometrických plánů, a to ve čtyřech vyhotoveních v grafické (tištěné) podobě a v jednom digitálním vyhotovení (CD) ve formátech pdf a dwg.,
 3. podrobný soupis skutečně provedených prací dle jednotkových cen dle členění požadovaného objednatelem,
 4. dokumentace skutečného provedení stavby v souladu s § 4 a přílohou č. 14 vyhlášky č. 499/2006 Sb., *(případně nebude-li požadována*

DSP, tak bude znít odst. d: vyznačení, popis a zdůvodnění změn a odchylek skutečného provedení stavby od stavebního povolení a ověřené projektové dokumentace odsouhlasené autorským dozorem, technickým dozorem stavebníka, Stavebníkem a případně stavebním úřadem)

5. doklady o kvalitě jakosti provedených skrytých prací a konstrukcí,
 6. certifikáty použitých materiálů,
 7. doklady o výsledcích zhutnění,
 8. doklady o vyhovujících výsledcích zkoušek,
 9. doklad o uložení přebytečné zeminy a odpadů,
 10. zápis o odstranění případných drobných vad a nedodělků vyplývajících z protokolu o předání a převzetí díla,
 11. a jiné doklady, vyplývající ze specifikace veřejné zakázky.
22. Odchylně od ustanovení § 2607 odst. 2 občanského zákoníku se smluvní strany dohodly, že případné zkoušky nezbytné pro prokázání dokončení díla mohou být provedeny pouze za přítomnosti objednatele či osoby jím určené.
23. Objednatel, po obdržení všech potřebných dokladů od zhotovitele, podá do 14 dnů žádost o kolaudaci.
24. Objednatel je povinen nejpozději do 5 pracovních dnů ode dne obdržení oznámení o dokončení díla zahájit přejímací řízení a řádně v něm pokračovat.
25. V případě, že zhotovitel hodlá dokončit dílo před termínem sjednaným ve smlouvě, je povinen nové datum dokončení díla objednateli písemně oznámit nejméně 14 dnů předem a současně jej vyzvat k podání žádosti o kolaudaci. Objednatel však není povinen zahájit přejímací řízení před sjednaným termínem dokončení díla.
26. Pokud se při předání a převzetí díla prokáže, že dílo není dokončeno, je zhotovitel povinen dílo dokončit v náhradní lhůtě a nese veškeré náklady vzniklé objednateli s opakovaným předáním a převzetím díla. Poskytnutí náhradního termínu neznamena, že objednatel nemůže uplatnit smluvní sankce za nesplnění termínu dokončení díla.
27. Obě smluvní strany mohou dodatkem k této smlouvě sjednat předávání a přejímání díla po částech nebo mohou sjednat předčasné předání.
28. Řádné provedení díla bude stvrzeno podpisem protokolu o provedení díla osobami oprávněnými jednat za objednatele a zhotovitele, a to po splnění všech níže uvedených podmínek:
- i. Dílo bylo dokončeno v souladu s touto smlouvou v rozsahu dle Čl. II. a v termínu dle Čl. V. této smlouvy.
 - ii. O předání a převzetí díla bude vyhotoven protokol, jenž byl podepsán osobami oprávněnými jednat za objednatele a zhotovitele. V tomto protokolu musí být vždy uvedeno, zda bylo dílo **převzato s výhradami** (pokud dílo obsahuje ojedinělé drobné vady, které samy o sobě ani ve spojení s jinými nebrání užívání stavby funkčně nebo esteticky, ani její užívání podstatným způsobem neomezují), či **bez výhrad**. V protokolu o předání a převzetí díla bude uvedeno zejména:
 - hodnocení prací, zejména jejich jakostí,

- prohlášení objednatele, že předávané dílo nebo jeho část přejímá,
- soupis zjištěných vad a nedodělků a dohodnuté lhůty k jejich bezplatnému odstranění, způsobu odstranění, popř. sleva z ceny díla,
- dohoda o jiných právech z odpovědnosti za vady (prodloužení záruční lhůty).

Nedojde-li k dohodě, uvedou se v zápise stanoviska obou stran.

- iii. Staveniště bylo vyklizeno a případné úpravy okolí byly provedeny do 15 kalendářních dnů po předání a převzetí díla.

29. V případě, kdy je dílo předáno bez vad, převezme objednatel dílo bez výhrad.
30. V případě, kdy dílo vykazuje pouze ojedinělé drobné vady, které samy o sobě ani ve spojení s jinými vadami nebrání užívání díla funkčně nebo esteticky, ani jeho užití podstatným způsobem neomezuje, může objednatel převzít dílo s výhradami, například pokud je řádné provedení díla závislé na vegetačních podmínkách. Drobné vady budou zhotovitelem odstraněny neprodleně, nedohodnou-li se smluvní strany jinak. Termín odstranění bude uveden v protokolu o předání a převzetí díla. O odstranění drobných vad a nedodělků bude sepsán samostatný protokol o odstranění drobných vad a nedodělků.
31. Kvalita díla bude odpovídat závazným standardům stanoveným ČSN, atestům, certifikačním protokolům a ujednáním dle této smlouvy.
32. Vlastníkem zhotovované věci je až do okamžiku protokolárního předání díla objednateli zhotovitel, který zároveň nese nebezpečí škody na této věci. Na objednatele přechází toto vlastnictví okamžikem protokolárního převzetí díla, tímto okamžikem přechází na objednatele i nebezpečí škody na zhotovené věci.
33. V případě, že zhotovitel oznámí objednateli, že dílo je připraveno k předání a převzetí a při předávacím a přijímacím řízení se prokáže, že dílo není dokončeno nebo není ve stavu schopném předání a převzetí, je zhotovitel povinen uhradit objednateli veškeré náklady jemu vzniklé při neúspěšném předávacím a přijímacím řízení. Zhotovitel nese i náklady na organizaci opakovaného řízení.

Čl. XI Stavební deník

1. Zhotovitel je povinen vést ode dne předání a převzetí staveniště stavební deník dle vyhlášky 499/2006 Sb., do kterého zapisuje skutečnosti předepsané zákonem a příslušnou prováděcí vyhláškou.
2. Povinnost vést stavební deník končí dnem odstranění vad a nedodělků z přijímacího řízení nebo vydáním kolaudačního souhlasu (rozhodující je okolnost, která nastane dříve).
3. Zápisy do stavebního deníku provádí zhotovitel formou denních záznamů. Veškeré okolnosti rozhodné pro plnění díla musí být učiněny zhotovitelem v ten den, kdy nastaly nebo nejpozději následující den, kdy se na stavbě pracuje.
4. Stavební deník musí být přístupný kdykoliv v průběhu pracovní doby oprávněným osobám objednatele (včetně zaměstnanců zařazených do Oddělení investičních činností), případně jiným osobám oprávněným do stavebního deníku zapisovat.
5. Objednatel, nebo jím pověřená osoba vykonávající funkci technického dozoru stavebníka, je povinen se vyjadřovat k zápisům ve stavebním deníku učiněným

zhotovitelem nejpozději do 5 dnů ode dne vzniku zápisu, jinak se má za to, že s uvedeným zápisem souhlasí.

6. Nesouhlasí-li zhotovitel se zápisem, který učinil do stavebního deníku objednatel nebo jím pověřená osoba vykonávající funkci technického dozoru, případně osoba vykonávající funkci autorského dozoru, musí k tomuto zápisu připojit svoje stanovisko nejpozději do 5 dnů, jinak se má za to, že se zápisem souhlasí.
7. V případě neočekávaných událostí nebo okolností majících zvláštní význam pro další postup stavby, pořizuje zhotovitel i příslušnou fotodokumentaci, která se stane součástí stavebního deníku.
8. Stavební deník musí mít číslované listy a nesmí v něm být vynechána volná místa.
9. Zápisy do stavebního deníku musí být prováděny čitelně a musí být vždy k nadepsanému jménu a funkci podepsány osobou, která příslušný zápis učinila.
10. Zápisy ve stavebním deníku se nepovažují za změnu smlouvy, ale slouží jako podklad pro vypracování příslušných dodatků smlouvy.

Čl. XII Odpovědnost za vady, smluvní pokuty, záruční doba

1. Zhotovitel odpovídá za vady, jež má dílo v době jeho předání a převzetí a dále odpovídá za vady díla zjištěné po celou dobu záruční lhůty (záruka za jakost).
2. Zhotovitel poskytne objednateli záruku za jakost díla v délce **60 měsíců** ode dne předání a převzetí díla. Minimálně po tuto dobu zodpovídá zhotovitel za to, že dílo bude způsobilé k obvyklému účelu, zachová si touto smlouvou stanovené vlastnosti a bude odpovídat požadavkům platných právních předpisů a norem.
3. Po dobu záruky za jakost se zhotovitel zavazuje bezplatně odstranit vady uplatněné objednatelem bezodkladně, nejpozději však do 30 kalendářních dnů od doručení reklamace, pokud se smluvní strany nedohodnou jinak. Na odstraněné vady se rovněž vztahuje záruka v délce dle předchozího odstavce tohoto článku, a to ve lhůtách počínajících dnem jejich odstranění.
4. Zhotovitel neodpovídá za vady díla, které byly způsobeny objednatelem, třetí osobou nebo vyšší mocí, případně běžným opotřebením.
5. Zhotovitel neodpovídá za vady díla, jestliže tyto vady byly způsobeny použitím věcí předaných mu ke zpracování objednatelem v případě, že zhotovitel ani při vynaložení odborné péče nevhodnost těchto věcí nemohl zjistit nebo na ně upozornil a objednatel na jejich použití trval.
6. Zhotovitel rovněž neodpovídá za vady způsobené dodržáním nevhodných pokynů daných mu objednatelem, jestliže zhotovitel na nevhodnost těchto pokynů písemně upozornil a objednatel na jejich dodržení trval nebo jestli zhotovitel tuto nevhodnost ani při vynaložení odborné péče nemohl zjistit.
7. Nebyla-li do okamžiku, kdy objednatel uplatnil vady díla zaplacená cena za dílo, není jí povinen objednatel zaplatit do doby odstranění uplatněných vad, ledaže by zhotovitel prokázal, že reklamace nebyla oprávněná.
8. Odstranění vad a nedodělků bude potvrzeno zápisem o jejich odstranění podepsaným zástupci smluvních stran.
9. Zhotovitel se zavázal při provádění díla dodržet vytyčenou vlastnickou hranici pozemků určených ke stavbě dle projektové dokumentace pro provádění stavby. O vadu díla se jedná rovněž v případě, že při kontrolním zaměření stavby pro potřeby udělení kolaudačního souhlasu bude zjištěno, že zhotovitel vytyčenou vlastnickou hranici

nedodržel a že se stavba nachází na pozemcích sousedních vlastníků. V takovém případě je zhotovitel povinen uhradit objednateli veškeré náklady související s výkupy takto zastavěných pozemků včetně vyhotovení geometrických plánů a veškeré další náklady související s odstraněním této vady, jakož i případné škody, které objednateli nebo třetím osobám tímto vzniknou.

10. V případě, že se jedná o vadu typu havárie, jež může zapříčinit vznik dodatečných škod, je zhotovitel povinen započít s odstraňováním vady neprodleně tak, aby nedocházelo ke vzniku dalších škod.
11. Pokud činností zhotovitele dojde ke způsobení škody objednateli nebo třetím osobám z titulu opomenutí, nedbalosti nebo neplněním podmínek vyplývajících ze zákona, technických nebo jiných norem nebo vyplývajících z této smlouvy je zhotovitel povinen bez zbytečného odkladu tuto škodu odstranit a není-li to možné, tak finančně uhradit. Veškeré náklady s tím spojené nese zhotovitel. Zhotovitel odpovídá i za škodu na díle způsobenou činnostmi těch, kteří pro něj dílo provádějí.
12. Zhotovitel odpovídá též za škodu způsobenou okolnostmi, které mají původ v povaze strojů, přístrojů nebo jiných věcí, které zhotovitel použil nebo hodlal použít při provádění díla.
13. Záruční lhůta neběží po dobu, po kterou objednatel nemohl předmět díla užívat pro vady díla, za které zhotovitel odpovídá.
14. Zhotovitel odpovídá objektivně za vady, které mělo dílo v době předání. Tyto vady mohou být zjevné nebo skryté. Objednatel je povinen provést kontrolu předmětu díla, co nejdříve po předání, při této kontrole by měl odhalit všechny zjevné vady díla.
15. Zhotovitel se zavazuje uhradit smluvní pokutu ve výši 0,5 % z celkové ceny díla bez DPH za každý i započatý kalendářní den prodlení s termínem zahájení prací dle této smlouvy.
16. Zhotovitel se zavazuje uhradit smluvní pokutu ve výši 0,5 % z celkové ceny díla bez DPH za každý i započatý kalendářní den prodlení s předáním dokončeného díla dle této smlouvy.
17. V případě, kdy předávané dílo bude obsahovat vady a nedodělky, se zhotovitel zavazuje uhradit smluvní pokutu ve výši 0,5 % z celkové ceny díla bez DPH za každý i započatý kalendářní den prodlení se sjednaným termínem odstranění vad a nedodělků.
18. Pokud zhotovitel neodstraní objednatelům uplatněnou vadu díla ve sjednaném termínu, je povinen zaplatit objednateli smluvní pokutu ve výši 0,5 % z celkové ceny díla bez DPH, za každou uplatněnou vadu.
19. Za porušení povinnosti mlčenlivosti dle této smlouvy je zhotovitel povinen zaplatit objednateli smluvní pokutu ve výši 100.000,- Kč, a to za každý jednotlivý případ porušení povinnosti.
20. Za prodlení s uvedením staveniště do původního stavu oproti dohodnutému harmonogramu uhradí zhotovitel objednateli smluvní pokutu ve výši 2.000Kč bez DPH za každý i započatý den prodlení.
21. Pokud zhotovitel poruší povinnosti vyplývající z ustanovení čl. VII bod 1, je povinen uhradit objednateli smluvní pokutu ve výši 15.000Kč za každé jednotlivé porušení povinností.
22. Pokud zhotovitel poruší povinnosti vyplývající z ustanovení čl. VII bod 11, je povinen uhradit objednateli smluvní pokutu ve výši 400.000Kč.

23. Pokud zhotovitel poruší povinnosti vyplývající z ustanovení čl. VII bod 18, je povinen uhradit objednateli smluvní pokutu ve výši 50.000Kč za každé jednotlivé porušení povinností.
24. Pokud zhotovitel poruší povinnosti vyplývající z ustanovení čl. VII bod 2, je povinen uhradit objednateli smluvní pokutu ve výši 50.000Kč za každé jednotlivé porušení povinností.
25. Pokud zhotovitel poruší povinnosti vyplývající z ustanovení čl. VII bod 17, je povinen uhradit objednateli smluvní pokutu ve výši 15.000Kč za každé jednotlivé porušení povinností.
26. Pokud zhotovitel poruší povinnost vyplývající z ustanovení čl. VII bod 19, je povinen uhradit objednateli smluvní pokutu ve výši 50.000Kč za každé jednotlivé porušení povinností.
27. Pokud zhotovitel nevyzve objednatele ke kontrole a prověření prací dle čl. VII, odst.21, je povinen uhradit objednateli smluvní pokutu ve výši 30.000Kč, a to za každé jednotlivé porušení povinností.
28. Zjistí-li Objednatel porušení kterékoliv povinnosti vyplývající z čl. VII bodu 22 této smlouvy, je oprávněn po Zhotoviteli požadovat a Zhotovitel je povinen uhradit smluvní pokutu ve výši 10.000 za každý zjištěný případ.
29. V případech nedodržení povinností zhotovitele, vyplývajících z ustanovení v čl.IV, odst.5, čl.VIII, odst 2 a 3, čl.X, odst.14 a 20, čl.XIII, odst.5 této smlouvy, se sjednává smluvní pokuta ve výši 10.000Kč za každý jednotlivý případ porušení povinností zhotovitele.
30. Pokud zhotovitel poruší povinnost vyplývající z ustanovení čl. XVII bod 11, je povinen uhradit objednateli smluvní pokutu ve výši 40.000 Kč.
31. Všechny výše uvedené smluvní pokuty jsou splatné do 10 kalendářních dnů od doručení jejího vyúčtování zhotoviteli. Smluvní pokuty lze uložit opakovaně za každý jednotlivý případ porušení povinností. Ujednáním o smluvní pokutě není dotčeno právo stran na náhradu škody v plné výši a věřitel je oprávněn domáhat se náhrady škody v plné výši bez ohledu na výši stanovené pokuty.
32. Žádná ze smluvních stran nemá povinnost nahradit škodu způsobenou porušením svých povinností vyplývajících z této smlouvy a není v prodlení, bránila-li jí v jejich splnění některá z překážek vylučujících povinnost k náhradě škody ve smyslu § 2913 odst. 2 občanského zákoníku.

Čl. XIII Ukončení smlouvy

1. Objednatel si vyhrazuje právo na odstoupení od smlouvy v případě, že zhotovitel bude v prodlení s plněním smlouvy z důvodů na straně zhotovitele delším než 30 kalendářních dnů, nebo pokud bude provádět dílo nekvalitně, nebo v rozporu s platnými právními předpisy, nebo smlouvou.
2. Objednatel je od této smlouvy oprávněn odstoupit bez jakýchkoliv sankcí, pokud mu nebude schválena částka potřebná k úhradě plnění této smlouvy ze státního rozpočtu.
3. Objednatel je dále oprávněn odstoupit od této smlouvy:
 - a. v případě, že probíhá insolvenční řízení proti majetku zhotovitele, v němž bylo vydáno rozhodnutí o úpadku nebo byl konkurs zrušen proto, že majetek zhotovitele byl zcela nepostačující, nebo zhotovitel vstoupí do likvidace;
 - b. v případě podstatného porušení této smlouvy zhotovitelem, zejména v případě:

- i. prodlení s řádným zahájením prací, předáním dílčího plnění či zhotovením díla, po dobu delší než 30 kalendářních dnů,
 - ii. prodlení s řádným protokolárním předáním díla delším než 30 kalendářních dnů,
 - iii. neoprávněného zastavení či přerušení prací na díle na dobu delší než 15 kalendářních dnů v rozporu s touto smlouvou,
 - iv. kdy zhotovitel využil k plnění předmětu této smlouvy podzhotovitele v rozporu s nabídkou zhotovitele v rámci zadávacího řízení na Veřejnou zakázku nebo bez předchozího souhlasu objednatele,
 - v. kdy vyjde najevo, že zhotovitel uvedl v rámci zadávacího řízení nepravdivé či zkreslené informace, které by měly zřejmý vliv na výběr zhotovitele pro uzavření této smlouvy
 - vi. jiného porušení povinnosti dle této smlouvy, které nebude odstraněno ani v dostatečné přiměřené lhůtě 14 kalendářních dnů.
4. Odstoupení od této smlouvy musí být učiněno písemným oznámením o odstoupení od této smlouvy druhé straně, účinky odstoupení nastávají dnem doručení oznámení druhé smluvní straně. Odstoupení od této smlouvy může být učiněno i prostřednictvím datové schránky podle zákona č. 300/2008 Sb., o elektronických úkonech a autorizované konverzi dokumentů, ve znění pozdějších předpisů.
5. V případě zániku účinnosti této smlouvy odstoupením je zhotovitel povinen okamžitě ukončit stavební činnost a vyklidit zařízení staveniště společně s opuštěním staveniště nejpozději do 15 dnů od účinnosti odstoupení, nedohodnou-li se strany jinak. Zhotovitel je v takovém případě povinen učinit veškerá potřebná opatření k tomu, aby zabránil vzniku škody hrozící objednateli v důsledku ukončení činností zhotovitele a o těchto opatřeních objednatele bezprostředně informovat. V opačném případě odpovídá zhotovitel za škodu způsobenou v důsledku porušení této povinnosti. Objednatel se zavazuje převzít a zhotovitel se zavazuje předat dosud provedené práce i nedokončené dodávky do 5 kalendářních dnů ode dne účinnosti odstoupení od této smlouvy. O takovém předání a převzetí bude pořízen oběma stranami zápis s náležitostmi protokolu o předání a převzetí díla, tj. bude v něm podrobně popsán stav rozpracovanosti díla, provedeno jeho ohodnocení, vymezeny vady a nedodělky a sjednán způsob jejich odstranění. Objednatel má v případě odstoupení od této smlouvy i u odstranitelných vad právo požadovat slevu z ceny, namísto odstranění takových vad.
6. Objednatel je oprávněn tuto smlouvu vypovědět i bez uvedení důvodu na základě písemné výpovědi. Výpovědní doba činí 1 kalendářní měsíc a počíná běžet od prvního dne kalendářního měsíce následujícího po doručení výpovědi druhé straně.

Čl.XIV Povinnost mlčenlivosti a ochrana informací

1. Zhotovitel se zavazuje během plnění této smlouvy i po ukončení její účinnosti zachovávat mlčenlivost o všech skutečnostech, které se dozví od objednatele v souvislosti s jejím plněním, a to zejména ohledně veškerých informací, dokumentů nebo materiálů dodaných objednatelem nebo od objednatele přijatých v jakékoli formě, především ohledně obchodního tajemství ve smyslu § 504 občanského zákoníku a důvěrných informací ve smyslu § 1730 občanského zákoníku (dále jen „Důvěrné informace“). Tím není dotčena možnost zhotovitele uvádět činnost podle této smlouvy

jako svou referenci ve svých nabídkách v zákonem stanoveném rozsahu, popřípadě rozsahu stanoveném zadavatelem či organizátorem konkrétního výběrového nebo zadávacího řízení.

2. Zhotovitel se zavazuje věnovat Důvěrným informacím stejnou ochranu, péči a pozornost, jakou věnuje svým vlastním důvěrným informacím a zavazuje se, že bez výslovného písemného souhlasu objednatele zejména Důvěrné informace nesdělí, neposkytne nebo neumožní získat Důvěrné informace žádné třetí osobě ani subjektu.
3. Zhotovitel se zavazuje, že pokud v souvislosti s realizací této smlouvy při plnění svých povinností přijdou jeho pověřeni zaměstnanci do styku s osobními nebo citlivými údaji ve smyslu nařízení Evropského parlamentu a Rady EU 2016/679 („GDPR“) a zákona č. 110/2019 Sb., o zpracování osobních údajů, učiní veškerá opatření, aby nedošlo k neoprávněnému nebo nahodilému přístupu k těmto údajům, k jejich změně, zničení či ztrátě, neoprávněným přenosům, k jejich jinému neoprávněnému zpracování, jakož aby i jinak neporušil tento zákon. Zhotovitel nese plnou odpovědnost a právní důsledky za případné porušení zákona z jeho strany.
4. Zhotovitel se zavazuje uhradit objednateli či třetí straně, kterou porušením povinnosti mlčenlivosti nebo jiné své povinnosti v tomto článku uvedené poškodí, veškeré škody tímto porušením způsobené. Povinnosti zhotovitele vyplývající z ustanovení příslušných právních předpisů o ochraně utajovaných informací nejsou ustanoveními tohoto článku dotčeny.

Čl. XV Licenční ujednání

1. Vzhledem k tomu, že součástí plnění zhotovitele dle této smlouvy je i plnění, které může naplňovat znaky autorského díla ve smyslu zákona č. 121/2000 Sb., o právu autorském, o právech souvisejících s právem autorským a o změně některých zákonů, ve znění pozdějších předpisů, či předmětu chráněného průmyslovým vlastnictvím (dále jen „předmět ochrany“), je k těmto součástem plnění poskytována licence za podmínek sjednaných v této smlouvě.
2. Zhotovitel prohlašuje, že je oprávněn vykonávat svým jménem a na svůj účet majetková práva k předmětu ochrany a že je oprávněn k jeho užití udělit objednateli licenci.
3. Zhotovitel poskytuje objednateli nevýhradní oprávnění ke všem v úvahu přicházejícím způsobům užití předmětu ochrany a bez jakéhokoli omezení, to i v případě, pověřil-li zhotovitel provedením díla jinou osobu (podzhotovitele), a to zejména pokud jde o územní, časový nebo množstevní rozsah užití.
4. Odměna za poskytnutí této licence je zahrnuta v ceně díla dle této smlouvy.
5. Objednatel je oprávněn práva tvořící součást licence zcela nebo zčásti jako podlicenci poskytnout třetí osobě.
6. Objednatel je oprávněn předmět ochrany upravit či jinak měnit, a to bez souhlasu zhotovitele.

Čl. XVI Doručování a způsob komunikace, kontaktní osoby

1. Veškeré písemnosti, tj. jakékoliv dokumenty (pokyny, oznámení žádosti, záznamy, korespondence aj.) vzniklé na základě této smlouvy mezi stranami, nebo v souvislosti s ní, budou vyhotoveny v písemné formě v českém jazyce a doručeny osobně,

doporučenou poštou nebo v elektronické podobě prostřednictvím datové schránky či elektronickou poštou k rukám a na doručovací adresy oprávněných osob dle této smlouvy.

2. Písemnosti správně adresované se považují za doručené: dnem fyzického předání písemnosti, je-li doručována osobně; nebo dnem doručení potvrzeným na doručence, je-li písemnost zasílána doporučenou poštou; nebo dnem, o němž tak stanoví zákon č. 300/2008 Sb., o elektronických úkonech a autorizované konverzi dokumentů, ve znění pozdějších předpisů (dále jen „ZDS“), je-li písemnost zasílána prostřednictvím datové zprávy do datové schránky ve smyslu ZDS; nebo dnem doručení do elektronické pošty, je-li písemnost zasílána elektronickou poštou.
3. Kontaktními osobami určenými pro poskytování součinnosti v běžném rozsahu, jsou:

Za objednatele:

Jméno/funkce: Ing. Jana Hynková (odborný rada) a Václav Vítek (vrchní referent)

Tel.: [REDACTED]

E-mail: j.hynkova@spucr.cz, v.vitek@spuccr.cz

Za zhotovitele:

Jméno/funkce:

Tel.:

E-mail:

Jméno/funkce:

tel.:

e-mail:

Jméno/funkce:

tel.:

e-mail:

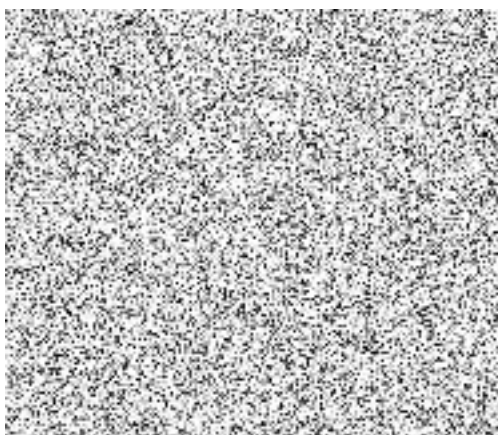

Čl. XVII Zvláštní ujednání

1. Realizace díla, termíny zahájení a dokončení díla, jsou závislé na výši finančních prostředků přidělených objednateli ze státního rozpočtu na investice pro příslušný kalendářní rok; tímto však není dotčeno ustanovení § 222 odst. 1 ZZVZ.
2. Pověří-li zhotovitel provedením části díla jinou osobu (podzhotovitele), má zhotovitel odpovědnost, jako by dílo prováděl sám.
3. Plnění poddodávkou nad rámec uvedený v nabídce zhotovitele na veřejnou zakázku, která je předmětem této smlouvy, musí být předem s objednatelem projednáno, odsouhlaseno. Zhotovitel je povinen ve všech podzhotovitelských smlouvách zajistit závazek podzhotovitelů poskytnout subjektům provádějícím audit a kontrolu, nezbytné informace týkající se podzhotovitelských činností. V případě porušení tohoto ustanovení není objednatel povinen uhradit práce provedené podzhotovitelem.
4. Každá změna podzhotovitele musí být předem s objednatelem projednána a odsouhlasena.
5. Ke změně podzhotovitelů či dalších osob, jejichž prostřednictvím zhotovitel prokazoval jakoukoliv část kvalifikace v zadávacím řízení vedoucí k uzavření této smlouvy, je zhotovitel oprávněn po písemném odsouhlasení ze strany objednatele a za předpokladu, že každý náhradní podzhotovitel či osoba bude splňovat požadovanou

část kvalifikace jako podzhotovitel či osoba předchozí, a to ve stejném nebo větším rozsahu. Nový podzhotovitel musí splňovat kvalifikaci minimálně v rozsahu, v jakém byla prokázána v zadávacím řízení.

6. Přerušeni provádění díla mohou provést zástupci objednatele i zhotovitele oprávnění podepsat tuto smlouvu a její dodatky. Přerušit provádění díla může v odůvodněných případech také technický dozor. Důsledky přerušeni provádění díla se řídí příslušnými ustanoveními občanského zákoníku.
7. V případě, že objednatel převede řádně zhotovené a převzaté dílo na další subjekt, je zhotovitel povinen ve vztahu k tomuto dalšímu subjektu plnit veškeré závazky, které pro něj z této smlouvy vyplývají, zejména závazky týkající se záruční doby, záruky na jakost a uplatnění a odstranění vad díla. Zhotovitel tímto souhlasí s přechodem uvedených práv objednatele na nového vlastníka stavby.
8. S výjimkou předchozího je možnost postoupení pohledávek, práv či povinností z této smlouvy na třetí stranu vyloučena, pokud se smluvní strany písemně nedohodnou jinak.
9. Stane-li se některé ustanovení této smlouvy neplatné či neúčinné, nedotýká se to ostatních ustanovení této smlouvy, která zůstávají platná a účinná. Smluvní strany se v tomto případě zavazují dohodou nahradit ustanovení neplatné/neúčinné novým ustanovením platným/účinným, které nejlépe odpovídá původně zamýšlenému ekonomickému účelu ustanovení neplatného/neúčinného. Do té doby platí odpovídající úprava obecně závazných právních předpisů České republiky.
10. Vyskytnou-li se události, které jedné nebo oběma smluvním stranám částečně nebo úplně znemožní plnění jejich povinností podle této smlouvy, jsou povinny se o tomto bez zbytečného odkladu informovat a společně podniknout kroky k jejich překonání. Nesplnění této povinnosti zakládá právo na náhradu škody pro stranu, která se porušení této smlouvy v tomto bodě nedopustila.
11. Objednatel je oprávněn v průběhu stavby požadovat po zhotoviteli umožnění kontroly konstrukčních vrstev třetími osobami. V případě zjištěných nedostatků je zhotovitel povinen zajistit nápravu zjištěného stavu.
K prověření mocnosti finální vrstvy provede zhotovitel na své náklady kontrolní vrty v místech kde určí objednatel, a to nejméně 2x na 500 m délky u cest s povrchem z asfaltové směsi.

Čl. XVIII Nepodstatné změny závazku

1. Objednatel si vyhrazuje právo kdykoliv v průběhu plnění předmětu smlouvy bez uvedení důvodu snížit nebo zvýšit druh a rozsah jednotlivých prací či dodávek. Avšak vždy pouze v souladu se ZZVZ.
2. V případě, že objednatel bude požadovat práce, dodávky nad rámec rozsahu díla, případně omezení rozsahu díla, nebo při realizaci díla budou zjištěny skutečnosti, které nebyly v době podpisu této smlouvy známy nebo při realizaci díla budou zjištěny skutečnosti odlišné od skutečnosti uvedené v příslušné projektové dokumentaci předané objednatelem a smluvní strany tyto skutečnosti nemohly předvídat, jsou smluvní strany povinny řešit otázku výše ceny a případnou změnu doby plnění (nepodstatné změny závazku ze smlouvy dle ZZVZ).
3. O jakýchkoli nepodstatných změnách závazku ze smlouvy musí být předem mezi objednatelem a zhotovitelem uzavřen dodatek k této smlouvě s ujednáním o ceně a

vlivu na termín předání díla dle této smlouvy. Písemný dodatek ke smlouvě bude uzavřen v souladu s obecně závaznými právními předpisy.

4. Objednatel bude zhotovitelem vždy předem informován o navrhované nepodstatné změně závazku ze smlouvy (méněpráce, vícepráce). Zhotovitel není oprávněn začít s realizací nepodstatných změn závazku ze smlouvy předtím, než je objednatel písemně odsouhlasí včetně jejich ceny.
5. Pokud zhotovitel provede nepodstatné změny závazku ze smlouvy bez písemného souhlasu objednatele a dodatku ke smlouvě o dílo uzavřeného s objednatelem, má objednatel právo odmítnout jejich úhradu.
6. V případě nepodstatných změn díla (vícepráce, méněpráce) se k ocenění těchto prací použije cen uvedených v nabídkovém rozpočtu, který je součástí této smlouvy jako její příloha č. 2 a), b).
7. Pokud v rámci víceprací vzniknou nové položky, které nejsou uvedeny v nabídkovém rozpočtu, stanoví se jejich tzv. odvozená cena. Tato cena bude stanovena dle následujícího vzorce: $[(\text{aktuální ceníková cena URS nové položky}) \times (\text{celková nabídková cena díla dle SoD}) / (\text{celková předpokládaná cena díla dle ceníku URS})]$.
8. Pokud v rámci víceprací vzniknou nové položky, které nebudou uvedené v cenové soustavě URS, bude cena takové položky posouzena objednatelem individuálně dle cen v místě a čase obvyklých, a to s přihlédnutím na úpravu této ceny koeficientem získaným ze vztahu: $[(\text{celková nabídková cena díla dle SoD}) / (\text{celková předpokládaná cena díla dle ceníku URS})]$.
9. Bez ohledu na předchozí ustanovení budou nepodstatné změny závazku ze smlouvy (vícepráce, méněpráce) vždy řešeny v souladu se ZZVZ (§ 222).
10. Součástí veškerých případných nepodstatných změn závazku ze smlouvy bude položkový nabídkový rozpočet, a to i v elektronické podobě ve formátu unixml (specifikace na www.unixml.cz) pro každou stavbu (stavební objekt) zvlášť.

Čl. XIX Závěrečná ustanovení

1. Práva a povinnosti smluvních stran touto smlouvou výslovně neupravené se řídí občanským zákoníkem.
2. Smluvní strany berou na vědomí, že tato smlouva, včetně jejích případných změn a dodatků, bude uveřejněna podle zákona č. 340/2015 Sb., o zvláštních podmínkách účinnosti některých smluv, uveřejňování těchto smluv a o registru smluv (zákon o registru smluv), v registru smluv, vyjma údajů, které požívají ochrany dle zvláštních zákonů, zejména osobní a citlivé údaje a obchodní tajemství. Smluvní strany se dále dohodly, že tuto smlouvu zašle správci registru smluv k uveřejnění prostřednictvím registru smluv objednatel.
3. Smluvní strany berou na vědomí a souhlasí s tím, že tato smlouva, včetně jejích případných změn, bude zveřejněna na základě zákona č. 106/1999 Sb., o svobodném přístupu k informacím, ve znění pozdějších předpisů, vyjma informací uvedených v § 7 – § 11 zákona. Veškeré údaje, které požívají ochrany dle zvláštních zákonů, zejména osobní a citlivé údaje, obchodní tajemství, aj. budou anonymizovány.
4. Smlouva nabývá platnosti dnem podpisu smluvních stran a účinnosti dnem jejího uveřejnění v registru smluv dle ust. § 6 odst. 1 zákona č. 340/2015 Sb., o registru smluv.

5. Ustanovení smlouvy je možno měnit nebo zrušit pouze písemnou formou – dodatkem podepsaným oprávněnými zástupci obou smluvních stran. Ukončením účinnosti této smlouvy nejsou dotčena ustanovení smlouvy týkající se převodu vlastnického práva, nároků z odpovědnosti za vady a ze záruky za jakost, nároků z odpovědnosti za škodu a nároků ze smluvních pokut, ustanovení o povinnosti mlčenlivosti a ochraně informací, ani další ustanovení a nároky, z jejichž povahy vyplývá, že mají trvat i po zániku této smlouvy.
6. Nedílnou součástí smlouvy tvoří tyto přílohy:
 - a. Přílohou č. 1 této smlouvy je specifikace díla a závazný harmonogram postupu prací.
 - b. Přílohou č. 2 této smlouvy je položkový nabídkový rozpočet zhotovitele včetně závazných jednotkových cen (oceněný soupis stavebních prací, dodávek a služeb s výkazem výměr).
 - c. Přílohou č. 3 této smlouvy je doporučení na imisní limity a prašnost.
7. Zhotovitel ke dni podpisu této smlouvy prohlašuje, že není v úpadku dle platného a účinného insolvenčního zákona ani v likvidaci, a zavazuje se udržovat toto prohlášení v pravdivosti a objednatele bezodkladně informovat o všech skutečnostech, které mohou mít dopad na pravdivost, úplnost nebo přesnost předmětného prohlášení a o změnách v jeho kvalifikaci, kterou prokázal v rámci své nabídky na plnění veřejné zakázky.
8. V případě jakéhokoliv rozporu mezi zněním přílohy a vlastní smlouvy má přednost znění smlouvy.
9. Smluvní strany po jejím přečtení prohlašují, že tato smlouva byla sepsána na základě pravdivých údajů, nebyla ujednána v tísní ani za jinak jednostranně nevýhodných podmínek.

V Hradci Králové 16.08.2021

V Hradci Králové 16.08.2021

.....
Objednatel

Ing. Petr Lázňovský

Ředitel Krajského pozemkového úřadu pro
Královéhradecký kraj

Státní pozemkový úřad

.....
Zhotovitel



technický vedoucí oblasti Hradec Králové
STRABAG a.s. na základě plné moci ze dne
01.04.2021



vedoucí nabídek oblast Hradec Králové
STRABAG a.s. na základě plné moci ze dne
01.04.2021

Příloha č. 1 Smlouvy o dílo

Podrobná specifikace předmětu díla

Název stavby: Polní cesty C2 a C4 v k.ú. Dolany u Jaroměře

Předmětem díla je výstavba dvou polních cest C2 a C4 v k.ú. Dolany u Jaroměře, které byly schválené v rámci Plánu společných zařízení při KoPÚ Dolany u Jaroměře. V tomto plánu jsou vyčleněné pozemky pro navrhované polní cesty.

Podrobnou definici této stavby stanovuje projektová dokumentace vypracovaná projekční společností Agroprojekce Litomyšl, s.r.o., Rokycanova 114/IV, 566 01 Vysoké Mýto, v r. 2018 pod č.zak. 066 30/17, včetně dodatků č. 1 k oběma polním cestám.

Stavba bude realizována v souladu se stavebním povolením vydaným Městským úřadem Jaromeř, Odborem dopravy a silničního hospodářství dne 7. 5. 2021 pod č.j. PDMUJA18413/2021 a dne 28. 4. 2021 pod č.j. PDMUJA16260/2021.

Polní cesta C2

Polní cesta C2 je trasována zejména na parcele č. 2284, dále na parcele č. 2316, č. 2302, č. 2234 v k. ú. Dolany u Jaroměře. Vede jižně od obce Dolany. Napojuje se na místní komunikaci, pokračuje jižním, posléze východním směrem a napojuje se na stávající polní cesty C4 a C3.

Před zahájením stavby je potřeba domluvit se s panem starostou o možnostech využití dočasně dotčených parcel uvedených v projektu s panem starostou Obce Dolany (z důvodu realizování obchvatu).

Výsadby budou provedeny v počtu 4 ks a přemístění stávajících stromků v počtu 8 ks. Obec si určí místo vysazení během výstavby.

SO – 101 Polní cesta C2

Polní cesta C2 se navrhuje jako vedlejší v km 0,000 0 – 0,790 6 - P 4,5/30 v délce 790,6 m s povrchem z asfaltobetonu střednězrného, šířka jízdního pruhu je 4,0 m + 2 x 0,25 m krajnice. V km 0,551 0 – 0,596 3 dojde k zúžení polní cesty (v místě návrhu je pravostranná zpevněná plocha, mycí rampa). Trasa bude zajišťovat plynulou a bezproblémovou jízdu danou návrhovou rychlostí 30 km/h.

Ke změně směru je ve všech případech použit prostý kruhový oblouk. Konfigurace terénu nevyžaduje jiné řešení. Příčné uspořádání vozovky je, z důvodu rychlého odvedení povrchové vody z povrchu koruny, navržen do příčného sklonu 3%. Pro vyhýbání jsou použity sjezdy.

V rámci realizace je vybudování 3 sjezdů levostranných, 6 sjezdů pravostranných, 3 zasakovacích jímek, dvou příčných zasakovacích pásů a dvou drenážních rýh.

Konstrukční skladba s krytem z asfaltobetonu střednězrného

Odvodnění pláně u polní cesty C2 se navrhuje pomocí příčného sklonu a podélné drenáže vždy zaústěné do zasakovacích jímek.

km 0,000 0 – 0,386 odvodnění levostrannou drenáží
km 0,386 0 – 0,406 0 levostranná drenážní rýha
km 0,406 0 – 0,473 3 odvodnění levostrannou drenáží
km 0,473 3 – 0,493 3 levostranná drenážní rýha
km 0,493 3 – 0,625 2 odvodnění pravostrannou drenáží
km 0,625 2 – 0,635 2 levostranná zasakovací jímka
km 0,635 2 – 0,790 6 odvodnění levostrannou drenáží

asfaltobeton střednězrný	ACO 11	40 mm
spojovací postřik z kationaktivní asfaltové emulze		
pro spojovací postřiky v množství zbytkového asfaltu	0,2 kg/m ²	
obalované kamenivo	ACP 16+	50 mm
infiltrační postřik		2,0 kg/m ²
ŠDa (ČSN 73 6126-1)	ŠD	150 mm (se zhuťněním 100 MPa)
ŠDb (ČSN 73 6126-1)	ŠD	200 mm (se zhuťněním 60 MPa)
upravená pláň komunikace se zhuťněním	30 MPa	
stabilizované podloží 3 % vápněním, 15,9 kg/m ² v tl.	300 mm (km 0,000 0 – 0,314 4)	
stabilizované podloží 3% vápněním, 26,5 kg/m ² v tl.	500 mm (km 0,314 4 – 0,790 6)	

440 mm

Skladba sjezdů je totožná s hlavní konstrukční skladbou. Povrch asfaltobeton střednězrný. Sjezdy ukončeny silničním obrubníkem.

Stavba může být realizována až po vytyčení všech inženýrských sítí a při dodržení požadavků vzešlých z vyjádření.

V km 0,000 0 – 0,034 5 je polní cesta v souběhu s trasou kanalizace a kabelem NN podzemní ČEZ Distribuce a.s., navržena je ochrana a umístění kabelu do chráničky délky 15,0 m + založení rezervní chráničky a ochrana silničními panely.

V km 0,259 7 – 0,282 5 a 0,365 4 – 0,417 3 kříží trasu polní cesty trasa vedení VN nadzemní ČEZ Distribuce a.s., ochranné pásmo vedení je 2 x 10 m od osy vedení.

V km 0,0406 0 – 0,424 5 se polní cesta ve sjezdu kříží s trasou kanalizace, navržena je ochrana silničními panely.

V km 0,571 nezaměřený průběh el. a vod. přípojky  nutné vytýčit.

V km 0,605 2, km 0,620 0 a km 0,623 0 se polní cesta kříží s trasou kanalizace, navržena je ochrana silničními panely.

V km 0,605 2 – 0,628 0 je polní cesta v souběhu s trasou kanalizace, navržena je ochrana silničními panely.

V km 0,615 9 kříží trasu polní cesty trasa NN podzemní ČEZ Distribuce, a.s., navržena je ochrana a umístění kabelu do chráničky délky 8,0 m + založení rezervní chráničky a ochrana silničními panely.

V km 0,617 5 – 0,736 5 je polní cesta v souběhu s trasou NN podzemní ČEZ Distribuce, a.s., navržena chránička vedení v délce 122,0 m a ochrana silničními panely.

V km 0,718 4 – 0,769 9 kříží trasu polní cesty trasa VN nadzemní ČEZ Distribuce, a.s., ochranné pásmo vedení je 2 x 10 m od osy vedení.

V km 0,747 9 – 0,761 4 kříží trasu polní cesty ve sjezdu trasa NN podzemní ČEZ Distribuce, a.s., navržena je ochrana a umístění kabelu do chráničky délky 12,0 m + založení rezervní chráničky.

V km 0,783 0 kříží trasu polní cesty trasa kabelu CETIN a.s., navržena je ochrana a umístění kabelu do chráničky délky 7,0 m + založení rezervní chráničky.

V km 0,787 1 kříží trasu polní cesty trasa NN nadzemní ČEZ Distribuce, a.s.

Stavba se nachází v CHOPAV Východočeské křídly.

Pro všechny stavební objekty platí: Při obnažení drenáže je nutné zachovat její funkčnost, tj. nahrazení kritického úseku novou drenážní trubkou.

Na parcele bude nejprve provedeno odstranění silničních panelů včetně navážek a odstranění stávajících asfaltových vrstev. Skryvka ornice se provede v tl. 0,25 m. Zhotovitel v rámci výběrového řízení nabídne a ocení vlastní způsob řešení likvidace odpadů v souladu s platnými zákony a předpisy.

Následně se v jednotlivých úsecích dle příčných řezů provede odtěžení výkopů a odvodnění pláně, případně rozprostření násypů v podobě zeminy, vápnění, položení konstrukčních vrstev a dosypání humózními vrstvami a osetí.

Stavba nesmí zasahovat do pozemků jiných, než je v projektové dokumentaci předepsáno.

Polní cesta C4

Polní cesta C4 je trasována zejména na parcele č. 2226, dále na parcele č. 2235, č. 2234 a p. č. 2202 v k. ú. Dolany u Jaroměře. Parcely byly vyčleněny pozemkovou úpravou. Polní cesta se na začátku úseku napojuje na stávající komunikaci I. třídy č. 33 Jaroměř – Česká Skalice a na konci úseku se napojuje na polní cestu C2 a polní cestu C3.

Před zahájením stavby je potřeba domluvit se o možnostech využití dočasně dotčených parcel uvedených v projektu s panem starostou Obce Dolany (z důvodu realizování obchvatu).

Vzhledem k úpravě napojení na asfaltovou komunikaci vedoucí ze směru Jaroměř – Česká Skalice bude po nezbytně nutnou dobu nutné provést částečnou uzavírku této komunikace. Označení uzavírky komunikace je nutné provést současně platným dopravním značením, a to uzavírka jednoho jízdního pruhu. Řízení provozu bez světelného signalizačního zařízení. U napojení budou umístěny směrové sloupky Z 11 g, napojení bude označeno vodorovným dopravním značením podélná čára plná, sklopený silniční obrubník v délce 22,5 m, z důvodu jednoznačného definování místa ležícího mimo pozemní komunikaci. Umístěno bude dopravní značení P6 „Stůj, dej přednost v jízdě!“ a na vjezdu na polní cestu bude umístěna dopravní značka B20a „Nejvyšší povolená rychlost 30 km/hod.“. Veškeré dopravní značení bude umístěno v souladu s TP 65 a pracovní dopravní značení dle TP 66. Rozhledové poměry odpovídají ČSN 73 61 01 v km 0,000 0 u napojení na silnici I/33.

SO – 101 Polní cesta C4

Polní cesta C4 se navrhuje jako vedlejší v km 0,000 0 – 0,404 9 - P 4,5/30 v délce 409,9 m s povrchem z asfaltobetonu střednězrného, šířka jízdního pruhu je 4,0 m + 2 x 0,25 m krajnice. Trasa bude zajišťovat plynulou a bezproblémovou jízdu danou návrhovou rychlostí 30 km/h.

Ke změně směru je ve všech případech použit prostý kruhový oblouk. Konfigurace terénu nevyžaduje jiné řešení.

Příčné uspořádání vozovky je, z důvodu rychlého odvedení povrchové vody z povrchu koruny, navržen do příčného sklonu 3 %. Pro vyhýbání je použita výhybna, sjezd.

Konstrukční skladba s krytem z asfaltobetonu střednězrného je odvozena s přihlédnutím ke katalogu vozovek polních cest (změna č.2) Č.j. 43385/2011, konkrétně katalogového listu PN 5-2, třída dopravního zatížení je stanovena V, návrhová úroveň porušení vozovky D2. Úprava podloží vychází z výsledků geologického průzkumu.

Konstrukční skladba s krytem z asfaltobetonu střednězrného

Cesta C4 v km 0,000 0 – 0,409 9

km 0,000 0 – 0,154 3 odvodnění levostrannou drenáží

km 0,154 3 – 0,400 6 odvodnění levostranným příkopem

km 0,400 6 – 0,409 9 pročištění příkopu na parcele č. 2235

asfaltobeton střednězrný	ACO 11	40 mm
spojovací postřik z kationaktivní asfaltové emulze		
pro spojovací postřiky v množství zbytkového asfaltu		0,2 kg/m ²
obalované kamenivo	ACP 16+	50 mm
infiltrační postřik		2,0 kg/m ²
ŠDa (ČSN 73 6126-1)	ŠD	150 mm (se zhutněním 100 MPa)
ŠDb (ČSN 73 6126-1)	ŠD	200 mm (se zhutněním 60 MPa)
upravená pláň komunikace se zhutněním 30 MPa		
stabilizované podloží 3% vápněním, 15,9 kg/m ²		v tl. 300 mm (km 0,000 0 – 0,300 0)
stabilizované podloží 3% vápněním, 26,5 kg/m ²		v tl. 500 mm (km 0,300 0 – 0,409 9)

		440 mm

Skladba výhybny, sjezdu je totožná s hlavní konstrukční skladbou. Povrch asfaltobeton střednězrný. Výhybna, sjezd ukončen silničním obrubníkem.

Stavba může být realizována až po vytyčení všech inženýrských sítí a při dodržení požadavků vzešlých z vyjádření.

V km 0,004 3 se polní cesta kříží s trasou Cetin a.s., navržena je ochrana a umístění kabelu do chráničky délky 8,0 m + založení rezervní chráničky.

V km 0,010 9 kříží trasu polní cesty s trasou elektrického kabelu, navržena je ochrana a umístění kabelu do chráničky délky 7,0 m + založení rezervní chráničky.

V km 0,012 4 se polní cesta kříží s trasou Cetin a.s., navržena je ochrana a umístění kabelu do chráničky délky 5,5 m + založení rezervní chráničky.

V km 0,379 9 – 0,398 5 kříží trasu polní cesty trasa NN nadzemní ČEZ Distribuce, a.s.
V km 0,393 9 se polní cesta kříží s trasou NN podzemní ČEZ Distribuce, a.s., navržena je ochrana a umístění kabelu do chráničky délky 8,0 m + založení rezervní chráničky. Stavba se nachází v CHOPAV Východočeské křídly.

Nejprve budou provedeny vytyčovací práce (vytýčení jednotlivých příčných řezů a rozhodných bodů stavby), následně přípravné práce spojené s přípravou staveniště, výkopové práce spojené s odvodněním komunikace (drenáž, příkop), dále výkopové práce za účelem úpravy pláňě komunikace, navážení zeminy, štěrků, hutnění, aplikace asfaltobetonů, dokončovací práce.

Bourací práce se na stavbě vyskytují. Při terénním zaměření byly nalezeny konstrukce, které budou odstraněny před zahájením stavebních prací. V km 0,006 8 – 0,409 9 dojde k odstranění stávajících silničních panelů 3000x2000x200 mm. Odvoz silničních panelů na skládku do vzdálenosti 30 km a uložení za poplatek.

Stavba nesmí zasahovat do pozemků jiných, než je v projektové dokumentaci předepsáno.

Příloha č. 3 Doporučení na imisní limity a prašnost

Imisní limity

Doporučené požadavky na stavební stroje a doprovodnou mechanizaci

Staveništní technika, která bude na stavbě provozována, by měla splňovat níže uvedené parametry, je-li to možné a proveditelné.

Požadavky na nesilniční pojízdné stroje

- Používat nesilniční pojízdné stroje (bagry, rypadla, nakladače, jeřáby, buldozery atd.) splňující alespoň emisní Etapu IIIA (Stage IIIA). Pokud nelze prokázat úroveň plnění emisní Etapy, musí být prokázáno, že byl nesilniční pojízdný stroj vyroben po 31. 12. 2007.
- V případě, že nesilniční pojízdný stroj nesplňuje mezní hodnoty emisí odpovídající úrovni Etapy IIIA, nebo byl vyroben před 31. 12. 2007, musí být dovybaven alespoň filtrem pevných částic schváleným technickou zkušebnou Ministerstva dopravy či obdobným orgánem oprávněným k provádění této činnosti jiným členským státem EU.

Požadavky na nákladní vozidla

- Používat nákladní vozidla splňujících alespoň emisní normu EURO V. Pokud nelze prokázat úroveň plnění mezních hodnot emisí, musí být prokázáno, že vozidlo bylo vyrobeno po 1. 10. 2008.
- V případě, že nákladní vozidlo nesplňuje mezní hodnoty emisí EURO V nebo bylo vyrobeno před 1. 10. 2008, musí být dovybaveno alespoň filtrem pevných částic schváleným technickou zkušebnou Ministerstva dopravy či obdobným orgánem oprávněným k provádění této činnosti jiným členským státem EU.

Prašnost

Doporučené požadavky na stavební stroje a doprovodnou mechanizaci

Staveništní technika, která bude při stavbě využívána, by měla splňovat níže uvedené parametry, je-li to možné a proveditelné.

Požadavky na nesilniční pojízdné stroje⁹

- Používat nesilniční pojízdné stroje (bagry, rýpadla, nakladače, jeřáby, buldozery atd.) splňující alespoň emisní Etapu II (Stage II). Pokud nelze prokázat úroveň plnění emisní Etapy II, musí být prokázáno, že byl nesilniční pojízdný stroj vyroben po 31. 12. 2002.
- V případě, že nesilniční pojízdný stroj nesplňuje mezní hodnoty emisí odpovídající úrovni Etapy II, nebo byl vyroben před 31. 12. 2002, musí být dovybaven alespoň filtrem pevných částic schváleným technickou zkušebnou Ministerstva dopravy či obdobným orgánem oprávněným k provádění této činnosti jiným členským státem EU.

Požadavky na nákladní vozidla

- Používat nákladní vozidla splňujících alespoň emisní normu EURO IV. Pokud nelze prokázat úroveň plnění mezních hodnot emisí, musí být prokázáno, že vozidlo bylo vyrobeno po 1. 10. 2005.
- V případě, že nákladní vozidlo nesplňuje mezní hodnoty emisí EURO IV nebo bylo vyrobeno před 1. 10. 2005, musí být dovybaveno alespoň filtrem pevných částic schváleným technickou zkušebnou Ministerstva dopravy či obdobným orgánem oprávněným k provádění této činnosti jiným členským státem EU.

Časový harmonogram průběhu prací

Polní cesty C2 a C4 v k.ú. Dolany u Jaroměře

		Rok			
		měsíc	srpen	září	říjen
Termín zahájení dle zadávací dokumentace: 30.7.2021					
Termín ukončení dle zadávací dokumentace: 1.11.2021					
C2					
Zemní práce		■	■	■	■
Zakládání		■	■	■	■
Vodorovné konstrukce		■	■	■	■
Komunikace		■	■	■	■
Trubní vedení		■	■	■	■
Ostatní konstrukce		■	■	■	■
Přesun hmot a sutě		■	■	■	■
Ozelenění		■	■	■	■
VRN		■	■	■	■
C4					
Zemní práce		■	■	■	■
Zakládání		■	■	■	■
Vodorovné konstrukce		■	■	■	■
Komunikace		■	■	■	■
Trubní vedení		■	■	■	■
Ostatní konstrukce		■	■	■	■
Přesun hmot a sutě		■	■	■	■
VRN		■	■	■	■

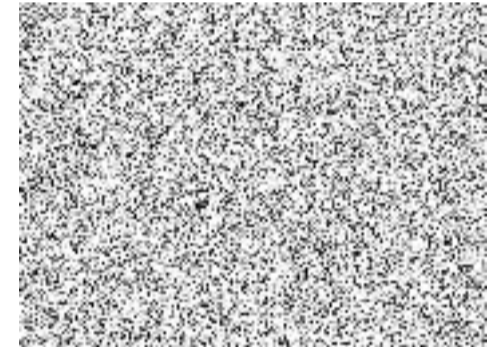

REKAPITULACE STAVBY

Kód: PAT

Stavba: Dolany u Jaroměře, cesta C2 vč. Dodatku č.1

Místo:

Datum: 10.03.2021

Zadavatel:

IČ:

ČR-SPÚ, Pobočka Náchod

DIČ:

Uchazeč:

IČ:

Projektant:

DIČ:

Agroprojekce Litomyšl, s.r.o.

IČ:

DIČ:

Poznámka:

Soupis prací je sestaven s využitím Cenové soustavy ÚRS. Položky, které pochází z této cenové soustavy, jsou ve sloupci 'Cenová soustava' označeny popisem 'CS ÚRS' a úrovní příslušného kalendářního pololetí. Veškeré další informace vymezující popis a podmínky použití těchto položek z Cenové soustavy, které nejsou uvedeny přímo v soupisu prací, jsou neomezeně dále k dispozici na webu www.podminky.urs.cz.

Cena bez DPH

5 656 034,19

		Sazba daně	Základ daně	Výše daně
DPH	základní	21,00%	5 656 034,19	1 187 767,18

Cena s DPH

v CZK

6 843 801,37

REKAPITULACE OBJEKTŮ

Kód	Popis	Cena bez DPH [CZK]	DPH [CZK]	Cena s DPH [CZK]
PAT	Dolany u Jaroměře, cesta C2 vč. Dodatku č.1	5 656 034,19	1 187 767,18	6 843 801,37
SO-101	Polní cesta C2	5 502 566,33	1 155 538,93	6 658 105,26
SO-901	Ozelenění	25 150,79	5 281,67	30 432,46
VON	Vedlejší a ostatní náklady	128 317,07	26 946,58	155 263,65

SOUPIS PRACÍ

Objekt:

SO-101 - Polní cesta C2

KSO: 822 2

Místo:

CZ-CPA:

CZ-CPV:

Poznámka:

CC-CZ:

Datum: 05.11.2018

Typ: Stavební objekt

PČ	Typ	Kód	Popis	MJ	Množství	J. Cena [CZK]	Cena celkem [CZK]	Genová soustava
D HSV			Práce a dodávky HSV				5 502 566,33	
D 1			Zemní práce				1 354 004,46	
1	K	112101101	Odstranění stromů s odřezáním kmene a s odvětvením listnatých, průměru kmene přes 100 do 300 mm	kus	1,000	966,33	966,33	CS ÚRS 2021 01
<p><i>Poznámka k souboru cen:</i></p> <ol style="list-style-type: none"> 1. Ceny jsou určeny pro odstranění stromů v rámci přípravy staveniště. 2. Ceny lze použít i pro odstranění stromů ze sesuté zeminy, vývrátů a polomů. 3. V ceně jsou započteny i náklady na případné nutné odklizení kmene a větví odděleně na vzdálenost do 50 m nebo s naložením na dopravní prostředek. 4. Průměr pařezu se měří v místě řezu kmene na základě dvojího na sebe kolmého měření a následného zprůměrování naměřených hodnot nejčastěji ve výšce 0,15 m. V případě přítomnosti výrazných kořenových náběhů je měření prováděno nad nimi, nejčastěji v rozmezí 0,15-0,45 m nad povrchem stávajícího terénu. 5. Ceny nelze užít v případě, kdy je nutné odstraňování stromu po částech; tyto práce lze oceňovat příslušnými cenami katalogu 823-1 Plochy a úprava území. <p>"viz. A.11.2." 1,0</p>								
2	K	112155215	Štěpkování s naložením na dopravní prostředek a odvozem do 20 km stromků a větví solitérů, průměru kmene do 300 mm	kus	1,000	245,64	245,64	CS ÚRS 2021 01

*Poznámka k položce:
Štěpka se použije k mulčování vysázených stromů.*

PČ	Typ	Kód	Popis	MJ	Množství	J. Cena [CZK]	Cena celkem [CZK]	Cenová soustava
----	-----	-----	-------	----	----------	---------------	-------------------	-----------------

Poznámka k souboru cen:

1. Měrnou jednotkou pro ceny -5115 až -5225 je kus stromku, daný průměrem kmene.
2. Průměr kmene se měří v místě řezu na základě dvojího na sebe kolmého měření a následného zprůměrování naměřených hodnot. Doporučená výška měření je 0,15 m nad terénem. V případě přítomnosti výrazných kořenových náběhů je měření prováděno nad nimi. Doporučená výška v tomto případě je v rozmezí 0,15-0,45 m nad povrchem stávajícího terénu.
3. Náklady na štěpkování stromků a větví o průměru kmene na řezné ploše větší než 700 mm se oceňují individuálně.
4. U cen -5311 a -5315 se u středně hustého porostu uvažuje hustota do 3 kusů na m², u hustého porostu přes 3 kusy na m².

3	K	112201101	Odstranění pařezů strojně s jejich vykopáním, vytrháním nebo odstřelením průměru přes 100 do 300 mm	kus	1,000	798,79	798,79	CS ÚRS 2021 01
---	---	-----------	---	-----	-------	--------	--------	----------------

Poznámka k souboru cen:

1. Ceny lze použít i pro odstranění pařezů ze sesuté zeminy, vývrátů a polomů.
2. V ceně jsou započteny i náklady na případné nutné odklizení pařezů na hromady na vzdálenost do 50 m nebo naložení na dopravní prostředek.
3. Mají-li se odstraňovat pařezy z pokáceného souvislého lesního porostu, lze počet pařezů stanovit s přihlédnutím k tabulce v příloze č. 1.
4. Zásyp jam po pařezech se oceňuje cenami souboru cen 174 20-12 této části katalogu.
5. Průměr pařezu se měří v místě řezu kmene na základě dvojího na sebe kolmého měření a následného zprůměrování naměřených hodnot.

4	K	113107241	Odstranění podkladů nebo krytů strojně plochy jednotlivě přes 200 m ² s přemístěním hmot na skládku na vzdálenost do 20 m nebo s naložením na dopravní prostředek živičných, o tl. vrstvy do 50 mm	m ²	2 193,900	17,66	38 744,27	CS ÚRS 2021 01
---	---	-----------	---	----------------	-----------	-------	-----------	----------------

Poznámka k souboru cen:

1. Pro volbu cen z hlediska množství se uvažuje každá souvisle odstraňovaná plocha krytu nebo podkladu stejného druhu samostatně. Odstraňuje-li se několik vrstev vozovky najednou, jednotlivé vrstvy se oceňují každá samostatně.
2. Ceny
 - a) -7111 až -7113, -7151 až -7153, -7211 až -7213 a -7311 až -7313 lze použít i pro odstranění podkladů nebo krytů ze šterkopísku, škváry, strusky nebo z mechanicky zpevněných zemín,
 - b) -7121 až -7125, -7161 až -7165, -7221 až -7225 a -7321 až -7325 lze použít i pro odstranění podkladů nebo krytů ze zemín stabilizovaných vápnem,
 - c) -7130 až -7134, -7170 až -7174, -7230 až -7234 a -7330 až -7334 lze použít i pro odstranění dlažeb uložených do betonového lože a dlažeb z mozaiky uložených do cementové malty nebo podkladu ze zemín stabilizovaných cementem.
3. Ceny lze použít i pro odstranění podkladů nebo krytů opatřených živičnými postřiky nebo nátěry.
4. Ceny odlišené podle tloušťky (např. do 100 mm, do 200 mm) jsou určeny vždy pro celou tloušťku jednotlivých konstrukcí.
5. V cenách nejsou započteny náklady na zarovnání styčných ploch betonových nebo živičných podkladů nebo krytů, které se oceňuje cenami souboru cen 919 73- Zarovnání styčné plochy části C 01 tohoto ceníku. Množství suti získané ze zarovnání styčných ploch podkladů nebo krytů se zvlášť nevykazuje.
6. Přemístění vybouraného materiálu větší vzdálenost, než je uvedeno, se oceňuje cenami souborů cen 997 22-1 Vodorovná doprava suti.
7. Ceny -714 . . , -718 . . , -724 . a -734 . nelze použít pro odstranění podkladu nebo krytu frézováním.

"KM 0,120 4-0,624 3 - viz. C.1.2.1.+Výkaz výměr C.1.2.4.a. " (218,3-26,0)/0,1

PČ	Typ	Kód	Popis	MJ	Množství	J. Cena [CZK]	Cena celkem [CZK]	cenová soustava
<p>"rozšíření na KÚ - viz. C.1.2.1.+Výkaz výměr C.1.2.4.b." 27,5</p> <p>"sjezdy KM 0,120 4-0,624 3 - viz. Výkaz výměr C.1.2.4.b." (27,19-57,0*0,05)/0,1</p>								
5	K	113151111	Rozebírání zpevněných ploch s přemístěním na skládku na vzdálenost do 20 m nebo s naložením na dopravní prostředek ze silničních panelů	m2	630,000	47,10	29 673,00	CS ÚRS 2021 01
<p>Poznámka k souboru cen:</p> <p>1. Cena je určena pro rozebírání silničních panelů jakýchkoliv rozměrů kladených do lože z kameniva včetně odstranění lože.</p> <p>"viz. Výkaz výměr C.1.2.4.b." 546,0+84,0</p>								
6	K	113154333	Frézování živičného podkladu nebo krytu s naložením na dopravní prostředek plochy přes 1 000 do 10 000 m2 bez překážek v trase pruhu šířky přes 1 m do 2 m, tloušťky vrstvy 50 mm	m2	2 849,400	49,30	140 475,42	CS ÚRS 2021 01
<p>Poznámka k souboru cen:</p> <p>1. V cenách jsou započteny i náklady na:</p> <p>a) vodu pro chlazení zubů frézy,</p> <p>b) opotřebenosti frézovacích nástrojů,</p> <p>c) naložení odfrézovaného materiálu na dopravní prostředek.</p> <p>2. V cenách nejsou započteny náklady na:</p> <p>a) nutné ruční odstranění (vybourání) živičného krytu kolem překážek, které se oceňují cenami souboru cen 113 10-7 Odstranění podkladů nebo krytů této části katalogu,</p> <p>b) očištění povrchu odfrézované plochy, které se oceňují cenami souboru cen 938 90-9 Odstranění bláta, prachu z povrchu podkladu nebo krytu části C01 tohoto katalogu.</p> <p>3. Množství měrných jednotek pro rozpočet určí projekt. Drobné překážky, např. vpusti, uzávěry, sloupy (plochy do 2 m2) se z celkové frézované plochy neodečítají.</p> <p>4. Tloušťku frézované vrstvy určí projekt a měří se tloušťka jednotlivých záběrů v mm.</p> <p>5. Cena s překážkami je určena v případech, kdy:</p> <p>a) na 200 m2 frézované plochy se vyskytne v průměru více než jedna vpust' nebo vstup inženýrských sítí, popř. stožár, vstupní ostrůvek apod.,</p> <p>b) jsou-li podél frézované plochy osazeny obrubníky s výškovým rozdílem horní plochy obrubníku od frézované plochy větší než 250 mm.</p> <p>6. Překážkami se rozumějí obrubníky nebo krajníky, pokud výškový rozdíl horní plochy obrubníku od frézované plochy je větší než 250 mm, vpusti nebo vstupy inženýrských sítí, stožáry, nástupní a ochranné ostrůvky apod.</p> <p>"KM 0,000 0-0,120 4 - viz. C.1.2.1.+Výkaz výměr C.1.2.4.a. (řezy 1-8)" 26,0/0,05</p> <p>"KM 0,120 4-0,624 3 - viz. C.1.2.1.+Výkaz výměr C.1.2.4.a. " (218,3-26,0)/0,1</p> <p>"rozšíření na ZÚ - viz. C.1.2.1.+Výkaz výměr C.1.2.4.b." 78,5</p> <p>"rozšíření na KÚ - viz. C.1.2.1.+Výkaz výměr C.1.2.4.b." 27,5</p> <p>"sjezdy KM 0,000 0-0,120 4" 57,0</p> <p>"sjezdy KM 0,120 4-0,624 3 - viz. Výkaz výměr C.1.2.4.b." (27,19-57,0*0,05)/0,1</p>								
7	K	119001421	Dočasné zajištění podzemního potrubí nebo vedení ve výkopišti ve stavu i poloze, ve kterých byla na začátku zemních prací a to s podepřením, vzepřením nebo vyvěšením, příp. s ochranným bedněním, se zřízením a odstraněním zajišťovací konstrukce, s opotřebením hmot kabelů a kabelových tratí z volně ložených kabelů a to do 3 kabelů	m	164,000	368,78	60 479,92	CS ÚRS 2021 01

PČ	Typ	Kód	Popis	MJ	Množství	J. Cena [CZK]	Cena celkem [CZK]	Cenová soustava
----	-----	-----	-------	----	----------	---------------	-------------------	-----------------

Poznámka k souboru cen:

1. Ceny nelze použít pro dočasné zajištění potrubí v provozu pod tlakem přes 1 MPa a potrubí nebo jiných vedení v provozu u nichž investor zakazuje použít při vykopávce kovové nástroje nebo nářadí.

2. Ztížení vykopávky v blízkosti vedení, potrubí a stok ve výkopišti nebo podél jeho stěn se oceňuje cenami souboru cen 120 00- . . a 130 00- . . Příplatky za ztížení vykopávky.

Dočasné zajištění potrubí větších rozměrů než DN 500 se oceňuje individuálně.

"křížení s kabelem Cetin - viz. C.1.2.1." 7,0

"křížení s kabelem NN - viz. C.1.2.1." 8,0+12,0

"souběh s kabelem NN - viz. C.1.2.1." 15,0+122,0

8	K	121151124	Sejmutí ornice strojně při souvislé ploše přes 500 m2, tl. vrstvy přes 200 do 250 mm	m2	1 150,900	9,50	10 933,55	CS ÚRS 2021 01
---	---	-----------	--	----	-----------	------	-----------	----------------

Poznámka k souboru cen:

1. V cenách jsou započteny i náklady na

a) naložení sejmuté ornice na dopravní prostředek.

b) vodorovné přemístění na hromady v místě upotřebení nebo na dočasné či trvalé skládky na vzdálenost do 50 m a se složením.

2. Ceny lze použít i pro sejmutí podorničí.

3. V cenách nejsou započteny náklady na odstranění nevhodných přimisenin (kamenů, kořenů apod.); tyto práce se ocení individuálně.

"viz. Výkaz výměr C.1.2.4.a." 1080,6

"sjezdy - viz. Výkaz výměr C.1.2.4." 70,3

9	K	122252205	Odkopávky a prokopávky nezapažené pro silnice a dálnice strojně v hornině třídy těžitelnosti I přes 500 do 1 000 m3	m3	1 125,000	69,63	78 333,75	CS ÚRS 2021 01
---	---	-----------	---	----	-----------	-------	-----------	----------------

Poznámka k souboru cen:

1. Ceny jsou určeny pro vykopávky:

a) příkopů pro silnice, dálnice a to i tehdy, jsou-li vykopávky příkopů prováděny samostatně,

b) v zemnicích na suchu, jestliže tyto zemníky přímo souvisejí s odkopávkami nebo prokopávkami pro spodní stavbu silnic a dálnic.

2. V cenách jsou započteny i náklady na přemístění výkopku v příčných profilech na vzdálenost do 15 m nebo naložení na dopravní prostředek.

"cesta - viz. Výkaz výměr C.1.2.4.a." 627,9

"ZÚ - viz. Výkaz výměr C.1.2.4.b." 18,8

"KÚ - viz. Výkaz výměr C.1.2.4.b" 6,6

"sjezdy - viz. Výkaz výměr C.1.2.4.b" 91,9

"navážka cesta - viz. Výkaz výměr C.1.2.4.a." 323,4

"navážka ZÚ - viz. Výkaz výměr C.1.2.4.b." 79,0*0,15

"navážka KÚ - viz. Výkaz výměr C.1.2.4.b." 27,5*0,1

"navážka sjezdy - viz. Výkaz výměr C.1.2.4.b." 41,8

10	K	131251100	Hloubení nezapažených jam a zářezů strojně s urovnáním dna do předepsaného profilu a spádu v hornině třídy těžitelnosti I skupiny 3 do 20 m3	m3	26,250	282,59	7 417,99	CS ÚRS 2021 01
----	---	-----------	--	----	--------	--------	----------	----------------

PČ	Typ	Kód	Popis	MJ	Množství	J. Cena [CZK]	Cena celkem [CZK]	cenová soustava
----	-----	-----	-------	----	----------	---------------	-------------------	-----------------

Poznámka k souboru cen:

- Hloubení nezapažených jam hloubky přes 16 m se oceňuje individuálně.
- V cenách jsou započteny i náklady na případné nutné přemístění výkopku ve výkopišti a na přehození výkopku na přilehlém terénu na vzdálenost do 3 m od okraje jámy nebo naložení na dopravní prostředek.

"křížení s kabelem NN (panely) - viz. C.1.2.1." 3*3,0*1,0*0,25

"křížení s kanalizací (panely) - viz. C.1.2.1." (4+4)*3,0*1,0*0,25

"přípojky vodovodu a elektr. (panely) - viz. C.1.2.1." 2*3,0*1,0*0,25

"souběh s kanalizací a kabelem NN (panely) - viz. C.1.2.1." 12*3,0*1,0*0,25

"souběh s kanalizací - viz. C.1.2.1. (panely)" 10*3,0*1,0*0,25

11	K	131251102	Hloubení nezapažených jam a zářezů strojně s urovnáním dna do předepsaného profilu a spádu v hornině třídy těžitelnosti I skupiny 3 přes 20 do 50 m3	m3	57,000	256,90	14 643,30	CS ÚRS 2021 01
----	---	-----------	--	----	--------	--------	-----------	----------------

Poznámka k souboru cen:

- Hloubení nezapažených jam hloubky přes 16 m se oceňuje individuálně.
- V cenách jsou započteny i náklady na případné nutné přemístění výkopku ve výkopišti a na přehození výkopku na přilehlém terénu na vzdálenost do 3 m od okraje jámy nebo naložení na dopravní prostředek.

"příčný zasakovací pás - viz. C.1.2.1.+TZ C.1.1." 2*4,5*2,0*1,5

"souběh s kabelem NN - viz. C.1.2.1. (panely)" 40*3,0*1,0*0,25

12	K	132251101	Hloubení nezapažených rýh šířky do 800 mm strojně s urovnáním dna do předepsaného profilu a spádu v hornině třídy těžitelnosti I skupiny 3 do 20 m3	m3	30,000	176,62	5 298,60	CS ÚRS 2021 01
----	---	-----------	---	----	--------	--------	----------	----------------

Poznámka k souboru cen:

- V cenách jsou započteny i náklady na přehození výkopku na přilehlém terénu na vzdálenost do 3 m od podélné osy rýhy nebo naložení na dopravní prostředek.

"drenážní rýhy - viz. C.1.2.1.+TZ C.1.1." 2*20,0*0,6*1,25

13	K	132251104	Hloubení nezapažených rýh šířky do 800 mm strojně s urovnáním dna do předepsaného profilu a spádu v hornině třídy těžitelnosti I skupiny 3 přes 100 m3	m3	153,400	74,60	11 443,64	CS ÚRS 2021 01
----	---	-----------	--	----	---------	-------	-----------	----------------

Poznámka k souboru cen:

- V cenách jsou započteny i náklady na přehození výkopku na přilehlém terénu na vzdálenost do 3 m od podélné osy rýhy nebo naložení na dopravní prostředek.

"drenáž - viz. Výkaz výměr C.1.2.4.b." 153,4

14	K	132251251	Hloubení nezapažených rýh šířky přes 800 do 2 000 mm strojně s urovnáním dna do předepsaného profilu a spádu v hornině třídy těžitelnosti I skupiny 3 do 20 m3	m3	39,875	235,49	9 390,16	CS ÚRS 2021 01
----	---	-----------	--	----	--------	--------	----------	----------------

Poznámka k souboru cen:

- V cenách jsou započteny i náklady na případné nutné přemístění výkopku ve výkopišti na vzdálenost do 3 m a na přehození výkopku na přilehlém terénu na vzdálenost do 3 m od osy rýhy nebo naložení na dopravní prostředek.

"křížení s kabelem Cetin - viz. C.1.2.1." 7,0*1,1*1,0

"křížení s kabelem NN - viz. C.1.2.1." 8,0*1,1*0,75+12,0*1,1*1,0

PČ	Typ	Kód	Popis	MJ	Množství	J. Cena [CZK]	Cena celkem [CZK]	Cenová soustava
<i>"souběh s kabelem NN - viz. C.1.2.1." 15,0*1,1*0,75</i>								
15	K	132251252	Hloubení nezapažených rýh šířky přes 800 do 2 000 mm strojně s urovnáním dna do předepsaného profilu a spádu v hornině třídy těžitelnosti I skupiny 3 přes 20 do 50 m3	m3	84,600	201,85	17 076,51	CS ÚRS 2021 01
<i>Poznámka k souboru cen: 1. V cenách jsou započteny i náklady na případné nutné přemístění výkopku ve výkopišti na vzdálenost do 3 m a na přehození výkopku na přilehlém terénu na vzdálenost do 3 m od osy rýhy nebo naložení na dopravní prostředek.</i>								
<i>"zasakovací jímky vč. rozšíření u svahu cesty- viz. C.1.2.1.+TZ C.1.1."</i>								
<i>2*20,0*1,2*1,25+10,0*1,2*1,75+3,6</i>								
16	K	132251254	Hloubení nezapažených rýh šířky přes 800 do 2 000 mm strojně s urovnáním dna do předepsaného profilu a spádu v hornině třídy těžitelnosti I skupiny 3 přes 100 do 500 m3	m3	100,650	226,05	22 751,93	CS ÚRS 2021 01
<i>Poznámka k souboru cen: 1. V cenách jsou započteny i náklady na případné nutné přemístění výkopku ve výkopišti na vzdálenost do 3 m a na přehození výkopku na přilehlém terénu na vzdálenost do 3 m od osy rýhy nebo naložení na dopravní prostředek.</i>								
<i>"souběh s kabelem NN - viz. C.1.2.1." 122,0*1,1*0,75</i>								
17	K	139001101	Příplatek k cenám hloubených vykopávek za ztížení vykopávky v blízkosti podzemního vedení nebo výbušnin pro jakoukoliv třídu horniny	m3	140,525	245,86	34 549,48	CS ÚRS 2021 01

PČ	Typ	Kód	Popis	MJ	Množství	J. Cena [CZK]	Cena celkem [CZK]	cenová soustava
----	-----	-----	-------	----	----------	---------------	-------------------	-----------------

Poznámka k souboru cen:

1. Cena je určena:

a) pro podzemní vedení procházející hloubenou vykopávkou nebo uložené ve stěně výkopu při jakémkoliv hloubce vedení pod původním terénem nebo jeho výšce nade dnem výkopu a jakémkoliv směru vedení ke stranám výkopu;

b) pro výbušniny nezaložené dodavatelem.

2. Cenu lze použít i tehdy, narazí-li se na vedení nebo výbušninu až při vykopávce a to pro zbývající objem výkopu, který je projektantem nebo investorem označen, v němž by toto nebo jiné nepředvídané vedení nebo výbušnina mohlo být uloženo.

3. Množství ztížení vykopávky v blízkosti

a) podzemního vedení, jehož půdorysná a výšková poloha

- je v projektu uvedena, se určí jako objem myšleného hranolu, jehož průřez je pravidelný čtyřúhelník jehož horní vodorovná a obě svislé strany jsou ve vzdálenosti 0,5 m a dolní vodorovná hrana ve vzdálenosti 1 m od přilehlého vnějšího lince vedení, příp. jeho obalu a délka se rovná osové délce vedení ve výkopišti nebo délce vedení ve stěně výkopu. Vymezi-li projekt větší prostor, v němž je nutno při vykopávce postupovat opatrně, lze použít cenu pro celý objem výkopu v tomto prostoru. Od takto zjištěného množství se odečítá objem vedení i s příp. se vyskytujícími obalem;

- není v projektu uvedena, avšak která podle projektu nebo sdělení investora jsou pravděpodobně ve výkopišti uložena, se rovná objemu výkopu, který je projektantem nebo investorem označen.

b) výbušniny, určí vždy projektant nebo investor, ať je v projektu uvedeno či neuvedeno.

4. Je-li vedení uloženo ve výkopišti tak, že se vykopávka v celém výše popsaném objemu nevykopává, např. blízko stěn nebo dna výkopu, oceňuje se ztížení vykopávky jen pro tu část objemu, v níž se ztížená vykopávka provádí.

5. Jsou-li ve výkopišti dvě vedení položena tak blízko sebe, že se výše uvedené objemy pro obě vedení pronikají, určí se množství ztížení vykopávky tak, aby se pronik započítal jen jednou.

6. Objem ztížení vykopávky se od celkového objemu výkopu neodečítá.

7. Dočasné zajištění různých podzemních vedení ve výkopišti se oceňuje cenami souboru cen 119 00-14 Dočasné zajištění podzemního potrubí nebo vedení ve výkopišti.

"křížení s kabelem Cetin - viz. C.1.2.1." 7,0*1,1*1,0

"křížení s kabelem NN - viz. C.1.2.1." 8,0*1,1*0,75+12,0*1,1*1,0

"souběh s kabelem NN - viz. C.1.2.1." 15,0*1,1*0,75+122,0*1,1*0,75

18	K	162201411	Vodorovné přemístění větví, kmenů nebo pařezů s naložením, složením a dopravou do 1000 m kmenů stromů listnatých, průměru přes 100 do 300 mm	kus	1,000	299,40	299,40	CS ÚRS 2021 01
----	---	-----------	--	-----	-------	--------	--------	----------------

Poznámka k souboru cen:

1. Průměr kmene i pařezu se měří v místě řezu.

2. Měrná jednotka je 1 strom.

19	K	162201421	Vodorovné přemístění větví, kmenů nebo pařezů s naložením, složením a dopravou do 1000 m pařezů kmenů, průměru přes 100 do 300 mm	kus	1,000	199,60	199,60	CS ÚRS 2021 01
----	---	-----------	---	-----	-------	--------	--------	----------------

Poznámka k souboru cen:

1. Průměr kmene i pařezu se měří v místě řezu.

2. Měrná jednotka kus je 1 strom.

20	K	162301971	Vodorovné přemístění větví, kmenů nebo pařezů s naložením, složením a dopravou Příplatek k cenám za každých dalších i započatých 1000 m přes 1000 m pařezů kmenů, průměru přes 100 do 300 mm	kus	29,000	74,85	2 170,65	CS ÚRS 2021 01
----	---	-----------	--	-----	--------	-------	----------	----------------

PČ	Typ	Kód	Popis	MJ	Množství	J. Cena [CZK]	Cena celkem [CZK]	Cenová soustava
----	-----	-----	-------	----	----------	---------------	-------------------	-----------------

Poznámka k souboru cen:

1. Průměr kmene i pařezu se měří v místě řezu.

2. Měrná jednotka kus je 1 strom.

29*1

21	K	162451106	Vodorovné přemístění výkopku nebo sypaniny po suchu na obvyklém dopravním prostředku, bez naložení výkopku, avšak se složením bez rozhrnutí z horniny třídy těžitelnosti I skupiny 1 až 3 na vzdálenost přes 1 500 do 2 000 m	m3	235,165	72,55	17 061,22	CS ÚRS 2021 01
----	---	-----------	---	----	---------	-------	-----------	----------------

Poznámka k souboru cen:

1. Přemístuje-li se výkopek z dočasných skládek vzdálených do 50 m, neoceňuje se nakládání výkopku, i když se provádí. Toto ustanovení neplatí, vylučuje-li projekt použití dozeru.

2. Ceny nelze použít, předepisuje-li projekt přemístit výkopek na místo nepřístupné obvyklým dopravním prostředkům; toto přemístění se oceňuje individuálně.

"přebytečná humózní zemina na deponii" 1150,9*0,25-(206,0+319,6)*0,1

22	K	162751117	Vodorovné přemístění výkopku nebo sypaniny po suchu na obvyklém dopravním prostředku, bez naložení výkopku, avšak se složením bez rozhrnutí z horniny třídy těžitelnosti I skupiny 1 až 3 na vzdálenost přes 9 000 do 10 000 m	m3	1 586,050	82,91	131 499,41	CS ÚRS 2021 01
----	---	-----------	--	----	-----------	-------	------------	----------------

Poznámka k souboru cen:

1. Přemístuje-li se výkopek z dočasných skládek vzdálených do 50 m, neoceňuje se nakládání výkopku, i když se provádí. Toto ustanovení neplatí, vylučuje-li projekt použití dozeru.

2. Ceny nelze použít, předepisuje-li projekt přemístit výkopek na místo nepřístupné obvyklým dopravním prostředkům; toto přemístění se oceňuje individuálně.

"přebytečná zemina" 627,9+18,8+6,6+91,9+26,3+57,0+30,0+153,4+39,9+84,6+100,65-30,8

"navážka" 323,4+11,85+2,75+41,8

23	K	162751119	Vodorovné přemístění výkopku nebo sypaniny po suchu na obvyklém dopravním prostředku, bez naložení výkopku, avšak se složením bez rozhrnutí z horniny třídy těžitelnosti I skupiny 1 až 3 na vzdálenost Příplatek k ceně za každých dalších i započatých 1 000 m	m3	31 721,000	8,29	262 967,09	CS ÚRS 2021 01
----	---	-----------	--	----	------------	------	------------	----------------

Poznámka k souboru cen:

1. Přemístuje-li se výkopek z dočasných skládek vzdálených do 50 m, neoceňuje se nakládání výkopku, i když se provádí. Toto ustanovení neplatí, vylučuje-li projekt použití dozeru.

2. Ceny nelze použít, předepisuje-li projekt přemístit výkopek na místo nepřístupné obvyklým dopravním prostředkům; toto přemístění se oceňuje individuálně.

"přebytečná zemina" 20*1206,25

"navážka" 20*379,8

24	K	162999008-R	Naložení a přemístění stromků k přesazení do 2 km	kus	8,000	983,42	7 867,36	
25	K	167151111	Nakládání, skládání a překládání neulehlého výkopku nebo sypaniny strojně nakládání, množství přes 100 m3, z hornin třídy těžitelnosti I, skupiny 1 až 3	m3	235,165	23,03	5 415,85	CS ÚRS 2021 01

PČ	Typ	Kód	Popis	MJ	Množství	J. Cena [CZK]	Cena celkem [CZK]	Cenová soustava
----	-----	-----	-------	----	----------	---------------	-------------------	-----------------

Poznámka k souboru cen:

- Ceny -1131 až -1133 jsou určeny pro nakládání, překládání a vykládání na vzdálenost a) do 20 m vodorovně; vodorovná vzdálenost se měří od těžnice lodi k těžnici druhé lodi, nebo k těžišti hromady na břehu nebo k těžišti dopravního prostředku na suchu, b) do 4 m svisle; svislá vzdálenost se měří od pracovní hladiny vody k úrovni srovná- něho terénu v místě hromady nebo v místě dopravní plochy pro dopravní prostředek na suchu. Uvedenou svislou vzdálenost 4 m lze zvětšit, a to nejvýše do 6 m, jestliže je vodorovná vzdálenost uvedená v bodu a) kratší než 20 m nejméně o trojnásobek zvětšení výšky přes 4 m.
- Množství měrných jednotek se určí v rostlém stavu horniny.

"přebytečná humózní zemina na deponii" 1150,9*0,25-(206,0+319,6)*0,1

26	K	171151131	Uložení sypanin do násypů strojně s rozprostřením sypaniny ve vrstvách a s hrubým urovnáním zhutněných z hornin nesoudržných a soudržných střídavě ukládaných	m3	30,800	107,41	3 308,23	CS ÚRS 2021 01
----	---	-----------	---	----	--------	--------	----------	----------------

Poznámka k souboru cen:

- Ceny lze použít i pro uložení sypaniny s předepsaným zhutněním na trvalé skládky, do koryt vodotečí a do prohlubni terénu.
- Cenu 25-1101 lze použít i pro: a) rozprostření zbylého výkopu na místě po zásypu jam a rýh pro podzemní vedení a zářezů pro podzemní vedení; toto množství se určí v m3 uloženého výkopku, měřeného v rostlém stavu, b) uložení výkopku do násypů pod vodou.
- Ceny nelze použít: a) pro uložení sypaniny do hrází; uložení netříděné sypaniny do hrází se oceňuje cenami souboru cen 171 uložení netříděných sypanin do hrází, b) pro uložení sypaniny do ochranných valů nebo těch jejich částí, jejichž šířka je menší než 3 m. Toto uložení se oceňuje cenami souboru cen 175 Obsyp objektů.
- V cenách není započteno hutnění boků násypů. Toto hutnění se oceňuje cenami souboru cen 171 15-11 Hutnění boků násypů z hornin soudržných a sypkých.

"cesta - viz. Výkaz výměr C.1.2.4.a." 30,8

27	K	171201221	Poplatek za uložení stavebního odpadu na skládce (skládkovné) zeminy a kamení zatříděného do Katalogu odpadů pod kódem 17 05 04	t	2 816,910	115,15	324 367,19	CS ÚRS 2021 01
----	---	-----------	---	---	-----------	--------	------------	----------------

Poznámka k souboru cen:

- Ceny uvedené v souboru cen je doporučeno upravit podle aktuálních cen místně příslušné skládky.
- V cenách je započítán poplatek za ukládání odpadu dle zákona 185/2001 Sb.

"přebytečná zemina" 1206,25*1,8

"navážka" 379,8*1,7

28	K	171209012-R	Skládkovné - pařezy	t	0,050	1 151,55	57,58	
----	---	-------------	---------------------	---	-------	----------	-------	--

"pařez" 0,050

29	K	171251201	Uložení sypaniny na skládky nebo meziskládky bez hutnění s upravením uložené sypaniny do předepsaného tvaru	m3	1 821,250	16,41	29 886,71	CS ÚRS 2021 01
----	---	-----------	---	----	-----------	-------	-----------	----------------

PČ	Typ	Kód	Popis	MJ	Množství	J. Cena [CZK]	Cena celkem [CZK]	Cenová soustava
----	-----	-----	-------	----	----------	---------------	-------------------	-----------------

Poznámka k souboru cen:

1. Cena je určena i pro:

a) zasypání koryt vodotečí a prohlubní v terénu bez předepsaného zhutnění sypaniny,

b) uložení výkopku pod vodou do prohlubní ve dně vodotečí nebo nádrží.

2. Cenu nelze použít pro uložení výkopku nebo ornice na trvalé skládky s předepsaným zhutněním; toto uložení výkopku se oceňuje cenami souboru cen 171 . . Uložení sypaniny do násypů.

3. V ceně jsou započteny i náklady na rozprostření sypaniny ve vrstvách s hrubým urovnáním na skládce.

4. V ceně nejsou započteny náklady na získání skládek ani na poplatky za skládku.

5. Množství jednotek uložení výkopku (sypaniny) se určí v m3 uloženého výkopku (sypaniny), v rostlém stavu zpravidla ve výkopišti.

"přebytečná humózní zemina na deponii" 235,2

"přebytečná zemina" 1206,25

"navážka" 379,8

30	K	181351103	Rozprostření a urovnání ornice v rovině nebo ve svahu sklonu do 1:5 strojně při souvislé ploše přes 100 do 500 m2, tl. vrstvy do 200 mm	m2	206,000	35,32	7 275,92	CS ÚRS 2021 01
----	---	-----------	---	----	---------	-------	----------	----------------

Poznámka k položce:

- tl. 100 mm

Poznámka k souboru cen:

1. V ceně jsou započteny i náklady na případné nutné přemístění hromad nebo dočasných skládek na místo spotřeby ze vzdálenosti do 50 m.

2. V ceně nejsou započteny náklady na získání ornice; tyto se oceňují cenami souboru cen 121 Sejmutí ornice.

"viz. Výkaz výměr C.1.2.4.a." 206,0

31	K	181411121	Založení trávníku na půdě předem připravené plochy do 1000 m2 výsevem včetně utážení lučního v rovině nebo na svahu do 1:5	m2	206,000	5,76	1 186,56	CS ÚRS 2021 01
----	---	-----------	--	----	---------	------	----------	----------------

Poznámka k souboru cen:

1. V cenách jsou započteny i náklady na pokosení, naložení a odvoz odpadu do 20 km se složením.

2. V cenách -1161 až -1164 nejsou započteny i náklady na zatravnňovací textilii.

3. V cenách nejsou započteny náklady na:

a) přípravu půdy,

b) travní semeno, tyto náklady se oceňují ve specifikaci,

c) vypleťí a zalévání; tyto práce se oceňují cenami části C02 souborů cen 185 80-42 Vypleťí a 185 80-43 Zalítí rostlin vodou,

d) srovnání terénu, tyto práce se oceňují souborem cen 181 1.-..Plošná úprava terénu.

4. V cenách o sklonu svahu přes 1:1 jsou uvažovány podmínky pro svahy běžně schůdné; bez použití lezeckých technik. V případě použití lezeckých technik se tyto náklady oceňují individuálně.

"viz. Výkaz výměr C.1.2.4.a." 206,0

32	K	181411123	Založení trávníku na půdě předem připravené plochy do 1000 m2 výsevem včetně utážení lučního na svahu přes 1:2 do 1:1	m2	319,600	9,83	3 141,67	CS ÚRS 2021 01
----	---	-----------	---	----	---------	------	----------	----------------

PČ	Typ	Kód	Popis	MJ	Množství	J. Cena [CZK]	Cena celkem [CZK]	Cenová soustava
----	-----	-----	-------	----	----------	---------------	-------------------	-----------------

Poznámka k souboru cen:

1. V cenách jsou započteny i náklady na pokosení, naložení a odvoz odpadu do 20 km se složením.
2. V cenách -1161 až -1164 nejsou započteny i náklady na zatravnovací textilii.
3. V cenách nejsou započteny náklady na:
 - a) přípravu půdy,
 - b) travní semeno, tyto náklady se oceňují ve specifikaci,
 - c) vypleť a zalévání; tyto práce se oceňují cenami částí C02 souborů cen 185 80-42 Vypleť a 185 80-43 Zalítí rostlin vodou,
 - d) srovnání terénu, tyto práce se oceňují souborem cen 181 1.-..Plošná úprava terénu.
4. V cenách o sklonu svahu přes 1:1 jsou uvažovány podmínky pro svahy běžně schůdné; bez použití lezeckých technik. V případě použití lezeckých technik se tyto náklady oceňují individuálně.

"viz. Výkaz výměr C.1.2.4.a." 319,6

33	M	00572470	osivo směs travní univerzální	kg	10,827	46,06	498,69	CS ÚRS 2021 01
----	---	----------	-------------------------------	----	--------	-------	--------	----------------

(206,0+319,6)*0,02*1,03

34	K	181951112	Úprava pláně vyrovnaním výškových rozdílů strojně v horně třídě těžitelosti I, skupiny 1 až 3 se zhutněním	m2	4 431,800	10,46	46 356,63	CS ÚRS 2021 01
----	---	-----------	--	----	-----------	-------	-----------	----------------

Poznámka k souboru cen:

1. Ceny jsou určeny pro urovnání všech nově zřizovaných ploch (v zářezích i na násypch) vodorovných nebo ve sklonu do 1:5 pod zpevnění ploch jakéhokoliv druhu, pod humusování, (ne však pro plochy záস্যu rýh pro podzemní vedení), drnování apod. a dále, předepíše-li projekt urovnání pláně z jiného důvodu.
2. Ceny nelze použít pro urovnání lavic šířky do 3 m přerušujících svahy, pro urovnání dna silničních a železničních příkopů pro jakoukoliv šířku dna; toto urovnání se oceňuje cenami souboru cen 182 Svahování.
3. Urovnání ploch ve sklonu přes 1 : 5 se oceňuje cenami souboru cen 182 Svahování trvalých svahů do projektovaných profilů strojně.
4. Ceny se zhutněním jsou určeny pro jakoukoliv míru zhutnění.

"cesta - viz. Výkaz výměr C.1.2.4.a." 3839,9

"přípočty - viz. C.1.2.1." 78,5+4+0,5+32,2+23+40+24,5+6,3+1+40+11+137+90+39+33+4,4+27,5

35	K	182351123	Rozprostření a urovnání ornice ve svahu sklonu přes 1:5 strojně při souvislé ploše přes 100 do 500 m2, tl. vrstvy do 200 mm	m2	319,600	35,32	11 288,27	CS ÚRS 2021 01
----	---	-----------	---	----	---------	-------	-----------	----------------

Poznámka k položce:

- tl. 100 mm

Poznámka k souboru cen:

1. V ceně jsou započteny i náklady na případné nutné přemístění hromad nebo dočasných skládek na místo spotřeby ze vzdálenosti do 50 m.
2. V ceně nejsou započteny náklady na získání ornice; tyto se oceňují cenami souboru cen 121 Sejmutí ornice.

"viz. Výkaz výměr C.1.2.4.a." 319,6

36	K	183101121	Hlobení jamek pro vysazování rostlin v zemině tř.1 až 4 bez výměny půdy v rovině nebo na svahu do 1:5, objemu přes 0,40 do 1,00 m3	kus	8,000	746,34	5 970,72	CS ÚRS 2021 01
----	---	-----------	--	-----	-------	--------	----------	----------------

PČ	Typ	Kód	Popis	MJ	Množství	J. Cena [CZK]	Cena celkem [CZK]	Cenová soustava
----	-----	-----	-------	----	----------	---------------	-------------------	-----------------

Poznámka k souboru cen:

1. V cenách jsou započteny i náklady na případné naložení přebytečných výkopků na dopravní prostředek, odvoz na vzdálenost do 20 km a složení výkopků.
2. V cenách nejsou započteny náklady na uložení odpadu na skládku.
3. V cenách o sklonu svahu přes 1:1 jsou uvažovány podmínky pro svahy běžně schůdné; bez použití lezeckých technik. V případě použití lezeckých technik se tyto náklady oceňují individuálně.

"přesazení stromků - viz. C.1.2.1." 8,0

37	K	184102114	Výsadba dřeviny s balem do předem vyhloubené jamky se zalitím v rovině nebo na svahu do 1:5, při průměru balu přes 400 do 500 mm	kus	8,000	63,34	506,72	CS ÚRS 2021 01
----	---	-----------	--	-----	-------	-------	--------	----------------

Poznámka k souboru cen:

1. Ceny lze použít i pro dřeviny pěstované v nádobách.
2. V cenách nejsou započteny náklady na vysazované dřeviny, tyto se oceňují ve specifikaci.
3. V cenách o sklonu svahu přes 1:1 jsou uvažovány podmínky pro svahy běžně schůdné; bez použití lezeckých technik. V případě použití lezeckých technik se tyto náklady oceňují individuálně.

38	K	184215133	Ukotvení dřeviny kůly třemi kůly, délky přes 2 do 3 m	kus	8,000	177,25	1 418,00	CS ÚRS 2021 01
----	---	-----------	---	-----	-------	--------	----------	----------------

Poznámka k položce:

Použijí se původní kůly.

Poznámka k souboru cen:

1. V cenách jsou započteny i náklady na ochranu proti poškození kmene v místě vzepření.
2. V cenách nejsou započteny náklady na dodání kůlů, tyto se oceňují ve specifikaci.
3. Ceny jsou určeny pro ukotvení dřevin kůly o průměru do 100 mm.

"přesazení stromků" 8,0

39	K	184215173	Odstranění ukotvení dřeviny kůly třemi kůly, délky přes 2 do 3 m	kus	8,000	59,68	477,44	CS ÚRS 2021 01
----	---	-----------	--	-----	-------	-------	--------	----------------

Poznámka k souboru cen:

1. V cenách jsou započteny i náklady na
 - a) naložení vzniklého odpadu na dopravní prostředek a jeho odvoz na vzdálenost do 20 km se složením,
 - b) zásypaní jamek po kůlech.
2. V cenách nejsou započteny náklady na skládkovné.

"přesazení stromků" 8,0

40	K	184502112	Vyzvednutí dřeviny k přesazení s balem v rovině nebo na svahu do 1:5, při průměru balu přes 400 do 500 mm	kus	8,000	757,06	6 056,48	CS ÚRS 2021 01
----	---	-----------	---	-----	-------	--------	----------	----------------

Poznámka k souboru cen:

1. Ceny jsou určeny pouze pro vyzvednutí dřeviny, která není majetkem dodavatele.
 2. V cenách nejsou započteny náklady na:
 - a) prolití před vyzvednutím; tyto náklady se oceňují cenami částí C02 souboru cen 185 80-43 Zalití rostlin vodou,
 - b) naložení a přemístění dřeviny; tyto náklady se oceňují individuálně,
 - c) hloubení jam nebo rýh; tyto náklady se oceňují cenami částí A02 souboru cen 183 10-1 . Hloubení jamek nebo 183 10-2 . Hloubení rýh,
 - d) vysazování dřevin; tyto náklady se oceňují cenami částí A02 souboru cen 184 10-21
- Výsadba dřeviny s balem do předem vyhloubené jamky se zalitím.

"přesazení stromků - viz. C.1.2.1." 8,0

PČ	Typ	Kód	Popis	MJ	Množství	J. Cena [CZK]	Cena celkem [CZK]	Cenová soustava
41	K	184804116	Odstranění ochrany proti okusu zvěří v rovině nebo na svahu do 1:5, chráničem z rákosu nebo umělých hmot	kus	8,000	11,52	92,16	CS ÚRS 2021 01
<p><i>Poznámka k souboru cen:</i> 1. V cenách jsou započteny i náklady na naložení ochrany na dopravní prostředek, odvoz na vzdálenost do 20 km a její složení. 2. V cenách nejsou započteny náklady na zrušení ochrany na svahu přes 1:5; tyto práce se oceňují cenami částí C02 -4116 nebo -4117 a 184 80-4114 nebo 184 80-4115 Příplatek k ceně za ochranu na svahu.</p> <p>"přesazení stromků" 8,0</p>								
42	K	184808211	Ochrana sazenic proti škodám zvěří nátěrem nebo postřikem ochranným prostředkem	kus	8,000	1,26	10,08	CS ÚRS 2021 01
<p><i>Poznámka k souboru cen:</i> 1. V ceně 184 80-8211 nejsou započteny náklady na ochranný prostředek; tento se oceňuje ve specifikaci. Ztrátné lze dohodnout ve výši 5 %.</p> <p>"přesazení stromků" 8,0</p>								
43	M	005999003-R	Repellent	kg	0,400	489,41	195,76	
<p>8*0,05</p>								
44	K	184813121	Ochrana dřevin před okusem zvěří mechanicky v rovině nebo ve svahu do 1:5, pletivem, výšky do 2 m	kus	8,000	143,94	1 151,52	CS ÚRS 2021 01
<p><i>Poznámka k položce:</i> Lze nahradit plastovou chráničkou.</p> <p><i>Poznámka k souboru cen:</i> 1. V ceně -3121 jsou započteny i náklady na spojení konců drátů po celé výšce pletiva a donesení připravených dílů pletiva k vybraným stromům na vzdálenost do 50 m. 2. V cenách prací -3131 až -3134 se provádí: a) sazenice listnaté - nátěr celého vrcholového výhonu s terminálním pupenem, b) sazenice jehličnaté - natírá se terminální pupen i s postraními větvemi horního přeslenu. 3. V ceně - 3121 je uvažována ochrana provedená pouze u kostry porostu, tj. 400 jedinců na hektar (spon 5 x 5 m). 4. Kostra porostu je cílový počet stromů na 1 hektar plochy lesa. 5. V cenách o sklonu svahu přes 1:1 jsou uvažovány podmínky pro svahy běžně schůdné; bez použití lezeckých technik. V případě použití lezeckých technik se tyto náklady oceňují individuálně.</p>								
45	K	185804311	Zalítí rostlin vodou plochy záhonů jednotlivě do 20 m ²	m ³	0,160	287,89	46,06	CS ÚRS 2021 01
<p>"před přesazením" 8*0,020</p>								
46	K	185851121	Dovoz vody pro závlivku rostlin na vzdálenost do 1000 m	m ³	0,160	57,58	9,21	CS ÚRS 2021 01
<p><i>Poznámka k souboru cen:</i> 1. Ceny lze použít pouze tehdy, když není voda dostupná z vodovodního řádu. 2. V cenách jsou započteny i náklady na čerpání vody do cisterny. 3. V cenách nejsou započteny náklady na dodání vody. Tyto náklady se oceňují individuálně.</p>								
D 2 Zakládání							320 867,66	
47	K	211521111	Výplň kamenivem do rýh odvodňovacích žebor nebo trativodů bez zhutnění, s úpravou povrchu výplně kamenivem hrubým drceným frakce 63 až 125 mm	m ³	158,200	824,07	130 367,87	CS ÚRS 2021 01

PČ	Typ	Kód	Popis	MJ	Množství	J. Cena [CZK]	Cena celkem [CZK]	Cenová soustava
----	-----	-----	-------	----	----------	---------------	-------------------	-----------------

Poznámka k souboru cen:

1. V ceně 51-1111 jsou započteny i náklady na průduchy vytvořené z lomového kamene.
2. V cenách 52-1111 až 58-1111 nejsou započteny náklady na zřízení průduchů; tyto práce se oceňují cenami:
 - a) souboru cen 212 71-11 Trativody z trub z prostého betonu bez lože,
 - b) souboru cen 212 75-5 . Trativody bez lože z drenážních trubek.
3. Množství měrných jednotek se určuje v m3 vyplňovaného prostoru. Objem potrubí a lože se do vyplňovaného prostoru nezapočítává.

"příčný zasakovací pás - viz. C.1.2.1.+TZ C.1.1." 2*4,5*2,0*1,5

"drenážní rýhy vč. odpočtu u svahu cesty - viz. C.1.2.1.+Výkaz výměr C.1.2.4.b." 2*20,0*0,6*1,5-0,8

"zasakovací jímky vč. rozšíření u svahu cesty- viz. C.1.2.1.++Výkaz výměr C.1.2.4.b." 2*20,0*1,2*1,5+10,0*1,2*2,0

48	K	211561111	Výplň kamenivem do rýh odvodňovacích žebor nebo trativodů bez zhutnění, s úpravou povrchu výplně kamenivem hrubým drceným frakce 4 až 16 mm	m3	153,400	886,95	136 058,13	CS ÚRS 2021 01
----	---	-----------	---	----	---------	--------	------------	----------------

Poznámka k položce:
- kamenivo fr. 8-16 mm

Poznámka k souboru cen:

1. V ceně 51-1111 jsou započteny i náklady na průduchy vytvořené z lomového kamene.
2. V cenách 52-1111 až 58-1111 nejsou započteny náklady na zřízení průduchů; tyto práce se oceňují cenami:
 - a) souboru cen 212 71-11 Trativody z trub z prostého betonu bez lože,
 - b) souboru cen 212 75-5 . Trativody bez lože z drenážních trubek.
3. Množství měrných jednotek se určuje v m3 vyplňovaného prostoru. Objem potrubí a lože se do vyplňovaného prostoru nezapočítává.

"drenáž - viz. Výkaz výměr C.1.2.4.b." 153,4

49	K	212755215	Trativody bez lože z drenážních trubek plastových flexibilních D 125 mm	m	767,000	70,98	54 441,66	CS ÚRS 2021 01
----	---	-----------	---	---	---------	-------	-----------	----------------

Poznámka k souboru cen:

1. Ceny jsou určeny pro uložení drenážních trubek do výkopu bez lože a obsypu.
2. Trativody včetně lože a obsypu trubek se ocení cenami souboru cen 212 75-2 . Trativody z drenážních trubek katalogu 827-1 Vedení trubní dálková a přípojná – vodovody a kanalizace.

"viz. C.1.2.1." 387+80+141+159

D 5

Komunikace pozemní

3 596 306,61

50	K	561041121	Zřízení podkladu ze zeminy upravené hydraulickými pojivy vápnem, cementem nebo směsnými pojivy (materiál ve specifikaci) s rozprostřením, promísením, vlhčením, zhutněním a ošetřením vodou plochy přes 1 000 do 5 000 m2, tloušťka po zhutnění přes 250 do 300 mm	m2	1 715,048	41,83	71 740,46	CS ÚRS 2021 01
----	---	-----------	--	----	-----------	-------	-----------	----------------

PČ	Typ	Kód	Popis	MJ	Množství	J. Cena [CZK]	Cena celkem [CZK]	Genová soustava
----	-----	-----	-------	----	----------	---------------	-------------------	-----------------

Poznámka k souboru cen:

1. Ceny lze použít i v případě, že se vlastnosti zeminy zlepší nakupovaným materiálem, který se oceňuje ve specifikaci.

2. V cenách nejsou započteny náklady na odkop a srovnání zeminy, příp. získání zeminy a rozprostření zeminy do patřičných nivelet a sklonů před úpravou. Tyto práce se oceňují cenami katalogu 800-1 Zemní práce.

3. V cenách nejsou započteny náklady na dodání hydraulických pojiv a přísad; tato dodávka se oceňuje ve specifikaci. Doporučené množství pojiva v % objemové hmotnosti zhuštěné zeminy:

a) u cen 561 0.-11 pro úpravu vápnem, cementem a směsným i pojivy

- vápno, bezprašné vápno2-3 %

- cement4-6 %

- směsná hydraulická pojiva2-5 %

b) u cen 561 0.-12 cementem s přísadami na bázi zeolitů a minerálů

- cement9-14 %

- pojiva0,09- 0,14 %

4. Předpokládaná objemová hmotnost zeminy je 1 750 kg/m³.

5. Přesné množství pojiva se stanoví inženýrsko-geologickým průzkumem na základě průkazní zkoušky.

6. Orientační hmotnosti pojiva na 1 m³ zhuštěné zeminy je uvedena v příloze č. 5, tabulce č. 1.

7. Hmotnost přidávaného pojiva se nezapočítává do výpočtu přesunu hmot.

8. V cenách nejsou započteny náklady na odstranění překážek nebo objektů.

9. Ceny 561 01-11.. pro tl. vrstvy 150 mm a ceny 561 02-11.. pro tl. vrstvy 200 mm jsou určeny především pro cyklostezky. Doporučené množství pojiva pro cyklostezky je 8-10 % objemové hmotnosti zeminy.

"KM 0,000 0-0,314 4 - viz. vzor. řez C.1.2.1." 314,4*4,92

"přípočty - viz. C.1.2.1." 78,5+4+0,5+32,2+23+40+24,5

"odpočet vápnění v místě souběhu sítí - viz. C.1.2.1." -34,5*1,0

51	K	561081111	Zřízení podkladu ze zeminy upravené hydraulickými pojivy vápnem, cementem nebo směsnými pojivy (materiál ve specifikaci) s rozprostřením, promísením, vlhčením, zhuštěním a ošetřením vodou plochy do 1 000 m ² , tloušťka po zhuštění přes 450 do 500 mm	m ²	2 709,304	50,48	136 765,67	CS ÚRS 2021 01
----	---	-----------	--	----------------	-----------	-------	------------	----------------

PČ	Typ	Kód	Popis	MJ	Množství	J. Cena [CZK]	Cena celkem [CZK]	Cenová soustava
----	-----	-----	-------	----	----------	---------------	-------------------	-----------------

Poznámka k souboru cen:

1. Ceny lze použít i v případě, že se vlastnosti zeminy zlepší nakupovaným materiálem, který se oceňuje ve specifikaci.

2. V cenách nejsou započteny náklady na odkop a srovnání zeminy, příp. získání zeminy a rozprostření zeminy do patřičných nivelet a sklonů před úpravou. Tyto práce se oceňují cenami katalogu 800-1 Zemní práce.

3. V cenách nejsou započteny náklady na dodání hydraulických pojiv a přísad; tato dodávka se oceňuje ve specifikaci. Doporučené množství pojiva v % objemové hmotnosti zhuštěné zeminy:

a) u cen 561 0.-11 pro úpravu vápnem, cementem a směsným i pojivy

- vápno, bezprašné vápno2-3 %

- cement4-6 %

- směsná hydraulická pojiva2-5 %

b) u cen 561 0.-12 cementem s přísadami na bázi zeolitů a minerálů

- cement9-14 %

- pojiva0,09- 0,14 %

4. Předpokládaná objemová hmotnost zeminy je 1 750 kg/m³.

5. Přesné množství pojiva se stanoví inženýrsko-geologickým průzkumem na základě průkazní zkoušky.

6. Orientační hmotnosti pojiva na 1 m³ zhuštěné zeminy je uvedena v příloze č. 5, tabulce č. 1.

7. Hmotnost přidávaného pojiva se nezapočítává do výpočtu přesunu hmot.

8. V cenách nejsou započteny náklady na odstranění překážek nebo objektů.

9. Ceny 561 01-11.. pro tl. vrstvy 150 mm a ceny 561 02-11.. pro tl. vrstvy 200 mm jsou určeny především pro cyklostezky. Doporučené množství pojiva pro cyklostezky je 8-10 % objemové hmotnosti zeminy.

"KM 0,314 4-0,790 6 - viz. vzor. řez C.1.2.1." 476,2*4,92

"přípočty - viz. C.1.2.1." 6,3+1+40+11+137+90+39+33+4,4+27,5

"odpočet vápnění v místě souběhu sítí - viz. C.1.2.1." -22,8*1,0

52	M	58530170	vápno nehašené CL 90-Q pro úpravu zemin standardní	t	99,065	2 503,34	247 993,38	CS ÚRS 2021 01
----	---	----------	--	---	--------	----------	------------	----------------

"15,9 kg/m²" 1715,05*15,9*0,001

"26,5 kg/m²" 2709,3*26,5*0,001

53	K	564211112	Podklad nebo podsyp ze štěrkopísku ŠP s rozprostřením, vlhčením a zhuštěním, po zhuštění tl. 60 mm	m ²	225,000	51,51	11 589,75	CS ÚRS 2021 01
----	---	-----------	--	----------------	---------	-------	-----------	----------------

"křížení s kabelem NN (panely) - viz. C.1.2.1." 3*3,0*1,0

"křížení s kanalizací (panely) - viz. C.1.2.1." (4+4)*3,0*1,0

"přípojky vodovodu a elektr. (panely) - viz. C.1.2.1." 2*3,0*1,0

"souběh s kanalizací a kabelem NN (panely) - viz. C.1.2.1." 12*3,0*1,0

"souběh s kanalizací - viz. C.1.2.1. (panely)" 10*3,0*1,0

"souběh s kabelem NN - viz. C.1.2.1. (panely)" 40*3,0*1,0

54	K	564851111	Podklad ze štěrkodrti ŠD s rozprostřením a zhuštěním, po zhuštění tl. 150 mm	m ²	4 196,800	107,43	450 862,22	CS ÚRS 2021 01
----	---	-----------	--	----------------	-----------	--------	------------	----------------

"ŠDa - viz. Výkaz výměr C.1.2.4.b." 3604,9

PČ	Typ	Kód	Popis	MJ	Množství	J. Cena [CZK]	Cena celkem [CZK]	Cenová soustava
<p>"přípočty - viz. C.1.2.1." 78,5+4+0,5+32,2+23+40+24,5+6,3+1+40+11+137+90+39+33+4,4+27,5</p>								
55	K	564861111	Podklad ze šterkodrti ŠD s rozprostřením a zhutněním, po zhutnění tl. 200 mm	m2	5 219,900	143,24	747 698,48	CS ÚRS 2021 01
<p>"ŠDb - viz. Výkaz výměr C.1.2.4.b." 925,6/0,2 "přípočty" 591,9</p>								
56	K	565135121	Asfaltový beton vrstva podkladní ACP 16+ (obalované kamenivo střednězrné - OKS) s rozprostřením a zhutněním v pruhu šířky přes 3 m, po zhutnění tl. 50 mm	m2	3 926,400	213,98	840 171,07	CS ÚRS 2021 01
<p>Poznámka k souboru cen: 1. ČSN EN 13108-1 přípouští pro ACP 16 pouze tl. 50 až 80 mm. "viz. Výkaz výměr C.1.2.4.b." 3334,5 "přípočty" 591,9</p>								
57	K	569721112	Zpevnění krajnic nebo komunikací pro pěší s rozprostřením a zhutněním, po zhutnění kamenivem drceným tl. 90 mm	m2	346,600	112,53	39 002,90	CS ÚRS 2021 01
<p>Poznámka k položce: - kamenivo fr. 0-32 mm Poznámka k souboru cen: 1. V cenách 51-11 až 55-11 jsou započteny i náklady na prohození zeminy. 2. V cenách 51-11 až 55-11 nejsou započteny náklady na: a) opatření zeminy a její přemístění k místu zabudování, které se oceňují podle čl. 3111 Všeobecných podmínek části A 01 tohoto katalogu, b) odklizení odpadu po prohození zeminy, které se oceňuje cenami části A 01 katalogu 800-1 Zemní práce. "viz. Výkaz výměr C.1.2.4.b." 346,6</p>								
58	K	573111114	Postřík infiltrační PI z asfaltu silničního s posypem kamenivem, v množství 2,00 kg/m2	m2	4 115,700	16,48	67 826,74	CS ÚRS 2021 01
<p>"viz. Výkaz výměr C.1.2.4.b." 3523,8 "přípočty" 591,9</p>								
59	K	573231107	Postřík spojovací PS bez posypu kamenivem ze silniční emulze, v množství 0,40 kg/m2	m2	3 875,400	11,33	43 908,28	CS ÚRS 2021 01
<p>Poznámka k položce: - kationaktivní emulze "viz. Výkaz výměr C.1.2.4.b." 3283,5 "přípočty" 591,9</p>								
60	K	577134221	Asfaltový beton vrstva obrusná ACO 11 (ABS) s rozprostřením a se zhutněním z nemodifikovaného asfaltu v pruhu šířky přes 3 m tř. II, po zhutnění tl. 40 mm	m2	3 839,100	192,47	738 911,58	CS ÚRS 2021 01
<p>Poznámka k souboru cen: 1. ČSN EN 13108-1 přípouští pro ACO 11 pouze tl. 35 až 50 mm. "viz. Výkaz výměr C.1.2.4.b." 3247,2</p>								

PČ	Typ	Kód	Popis	MJ	Množství	J. Cena [CZK]	Cena celkem [CZK]	Cenová soustava
----	-----	-----	-------	----	----------	---------------	-------------------	-----------------

"přípočty" 591,9

61	K	584121111	Osazení silničních dílců ze železového betonu s podkladem z kameniva těženého do tl. 40 mm jakéhokoliv druhu a velikostí, na plochu jednotlivě přes 50 do 200 m2	m2	225,000	98,34	22 126,50	CS ÚRS 2021 01
----	---	-----------	--	----	---------	-------	-----------	----------------

Poznámka k souboru cen:

1. V ceně nejsou započteny náklady na:

a) dodání dílců, které se oceňují ve specifikaci; ztratné lze dohodnout ve výši 1%,
b) výplň spár, které se oceňují cenami souboru cen 599 . 4-11 Vyplnění spár mezi silničními dílci jakéhokoliv tloušťky.

2. Počet měrných jednotek se určuje v m2 půdorysné plochy krytu z dílců včetně spár.

"křížení s kabelem NN (panely) - viz. C.1.2.1." 3*3,0*1,0

"křížení s kanalizací (panely) - viz. C.1.2.1." (4+4)*3,0*1,0

"přípojky vodovodu a elektr. (panely) - viz. C.1.2.1." 2*3,0*1,0

"souběh s kanalizací a kabelem NN (panely) - viz. C.1.2.1." 12*3,0*1,0

"souběh s kanalizací - viz. C.1.2.1. (panely)" 10*3,0*1,0

"souběh s kabelem NN - viz. C.1.2.1. (panely)" 40*3,0*1,0

62	M	59381009	panel silniční 3,00x1,00x0,15m	kus	75,000	2 072,79	155 459,25	CS ÚRS 2021 01
----	---	----------	--------------------------------	-----	--------	----------	------------	----------------

"křížení s kabelem NN (panely) - viz. C.1.2.1." 3,0

"křížení s kanalizací (panely) - viz. C.1.2.1." (4+4)

"přípojky vodovodu a elektr. (panely) - viz. C.1.2.1." 2,0

"souběh s kanalizací a kabelem NN (panely) - viz. C.1.2.1." 12,0

"souběh s kanalizací - viz. C.1.2.1. (panely)" 10,0

"souběh s kabelem NN - viz. C.1.2.1. (panely)" 40,0

63	K	599142111	Úprava záhlívký dilatačních nebo pracovních spár v cementobetonovém krytu, hloubky do 40 mm, šířky přes 20 do 40 mm	m	181,000	122,93	22 250,33	CS ÚRS 2021 01
----	---	-----------	---	---	---------	--------	-----------	----------------

Poznámka k souboru cen:

1. Ceny lze použít i pro spáry v cementobetonovém krytu pro pěší.

2. V cenách jsou započteny i náklady na odstranění zvětralé asfaltové záhlívky, na vyčištění spár, zalití spár asfaltovou záhlívkou, nátěr asfaltovým lakem a posyp drtí.

"ZÚ" 20,0

"sjezdy, napojení" 6,2+10,0+47,7+66,8

"KÚ" 30,3

D 8

Trubní vedení

77 970,38

64	K	899999003-R	M+D dělené kabelové chráničky HDPE DN 110 vč. obsypu kamenivem	m	164,000	393,37	64 512,68	
----	---	-------------	--	---	---------	--------	-----------	--

"křížení s kabelem Cetin - viz. C.1.2.1." 7,0

PČ	Typ	Kód	Popis	MJ	Množství	J. Cena [CZK]	Cena celkem [CZK]	Genová soustava
			"křížení s kabelem NN - viz. C.1.2.1." 8,0+12,0 "souběh s kabelem NN - viz. C.1.2.1." 15,0+122,0					
65	K	899999005-R	Rezervní trubka PE D 110 mm	m	42,000	196,68	8 260,56	
			"křížení s kabelem Cetin - viz. C.1.2.1." 7,0 "křížení s kabelem NN - viz. C.1.2.1." 8,0+12,0 "souběh s kabelem NN - viz. C.1.2.1." 15,0					
66	K	899331111	Výšková úprava uličního vstupu nebo vpusti do 200 mm zvýšením poklopu	kus	3,000	1 732,38	5 197,14	CS ÚRS 2021 01
			<i>Poznámka k souboru cen:</i> 1. V cenách jsou započteny i náklady na: a) odbourání dosavadního krytu, podkladu, nadezdívky nebo prstence s odklizením vybouraných hmot do 3 m, b) zarovnání plochy nadezdívky cementovou maltou, c) podbetonování nebo podezdění rámu, d) odstranění a znovuosazení rámu, poklopu, mříže, krycího hrnce nebo hydrantu, e) úpravu a doplnění krytu popř. podkladu vozovky v místě provedené výškové úpravy. 2. V cenách nejsou započteny náklady na příp. nutné dodání nové mříže, rámu, poklopu nebo krycího hrnce. Jejich dodání se oceňuje ve specifikaci, ztratné se nestanoví. "viz. C.1.2.1." 3,0					
D 9			Ostatní konstrukce a práce, bourání				37 946,68	
67	K	912211111	Montáž směrového sloupku plastového s odrazkou prostým uložením bez betonového základu silničního	kus	2,000	115,15	230,30	CS ÚRS 2021 01
			<i>Poznámka k souboru cen:</i> 1. V cenách jsou započteny i náklady: a) u cen 912 21-1111 a -1112 na vykopání jamek pro sloupky s odhozením výkopku na hromadu nebo naložením na dopravní prostředek, b) u ceny 912 21-1121 na spojovací materiál, c) u ceny 912 21-1131 na vyvrtání otvoru a lepidlo. 2. V cenách nejsou započteny náklady: a) na dodání sloupku, tyto se oceňují ve specifikaci, b) u ceny 912 21-1131 i na spojovací materiál, který je součástí dodávky sloupku, c) odklizení výkopku, tyto se oceňují cenami části A 01 katalogu 800-1 Zemní práce. "ZÚ" 2,0					
68	M	40445158	sloupek směrový silniční plastový 1,2m	kus	2,000	368,50	737,00	CS ÚRS 2021 01
69	K	916131213	Osazení silničního obrubníku betonového se zřízením lože, s vyplněním a zatřením spár cementovou maltou stojatého s boční opěrou z betonu prostého, do lože z betonu prostého	m	38,000	422,42	16 051,96	CS ÚRS 2021 01

PČ	Typ	Kód	Popis	MJ	Množství	J. Cena [CZK]	Cena celkem [CZK]	Cenová soustava
----	-----	-----	-------	----	----------	---------------	-------------------	-----------------

Poznámka k souboru cen:

- V cenách silničních obrubníků ležatých i stojatých jsou započteny:
 - pro osazení do lože z kameniva těženého i náklady na dodání hmot pro lože tl. 80 až 100 mm,
 - pro osazení do lože z betonu prostého i náklady na dodání hmot pro lože tl. 80 až 100 mm; v cenách -1113 a -1213 též náklady na zřízení bočních opěr.
- Část lože z betonu prostého přesahující tl. 100 mm se oceňuje cenou 916 99-1121 Lože pod obrubníky, krajníky nebo obruby z dlažebních kostek.
- V cenách nejsou započteny náklady na dodání obrubníků, tyto se oceňují ve specifikaci.

"sjezdy - viz. C.1.2.1." 5+8+8+9+8

70	M	59217031	obrubník betonový silniční 1000x150x250mm	m	38,000	126,67	4 813,46	CS ÚRS 2021 01
71	K	916991121	Lože pod obrubníky, krajníky nebo obruby z dlažebních kostek z betonu prostého	m3	0,760	2 533,41	1 925,39	CS ÚRS 2021 01

"lože nad 10 cm - viz. vzor. řez C.1.2.1." 38,0*0,4*0,05

72	K	919735111	Řezání stávajícího živičného krytu nebo podkladu hloubky do 50 mm	m	181,000	70,24	12 713,44	CS ÚRS 2021 01
----	---	-----------	---	---	---------	-------	-----------	----------------

Poznámka k souboru cen:

- V cenách jsou započteny i náklady na spotřebu vody.

"ZÚ" 20,0

"sjezdy, napojení" 6,2+10,0+47,7+66,8

"KÚ" 30,3

73	K	919794441	Úprava ploch kolem hydrantů, šoupat, kanalizačních poklopů a mříží, sloupů apod. v živičných krytech jakékoliv tloušťky, jednotlivě v půdorysné ploše do 2 m2	kus	3,000	491,71	1 475,13	CS ÚRS 2021 01
----	---	-----------	---	-----	-------	--------	----------	----------------

Poznámka k položce:

- plocha 2,3 m2/ks

Poznámka k souboru cen:

- Ceny jsou určeny pro dodatečnou úpravu vozovek, a to jen v případě, že je vyvolána příčinami, které neleží na straně dodavatele.
- Ceny nelze použít pro výškovou úpravu vstupu nebo vpusti, která se oceňuje cenami souboru 899 . 3- . . Výšková úprava uličního vstupu nebo vpusti části C 01 tohoto katalogu.

"viz. C.1.2.1." 3,0

D 997

Přesun sutě

59 018,14

74	K	997221551	Vodorovná doprava suti bez naložení, ale se složením a s hrubým urovnáním ze sypkých materiálů, na vzdálenost do 1 km	t	542,683	5,76	3 125,85	CS ÚRS 2021 01
----	---	-----------	---	---	---------	------	----------	----------------

PČ	Typ	Kód	Popis	MJ	Množství	J. Cena [CZK]	Cena celkem [CZK]	cenová soustava
----	-----	-----	-------	----	----------	---------------	-------------------	-----------------

Poznámka k souboru cen:

1. Ceny nelze použít pro vodorovnou dopravu sutí po železnici, po vodě nebo neobvyklými dopravními prostředky.
2. Je-li na dopravní dráze pro vodorovnou dopravu sutí překážka, pro kterou je nutno sut' překládat z jednoho dopravního prostředku na druhý, oceňuje se tato doprava v každém úseku samostatně.
3. Ceny 997 22-155 jsou určeny pro sypký materiál, např. kamenivo a hmoty kamenitého charakteru stmelené vápnem, cementem nebo živíci.
4. Ceny 997 22-156 jsou určeny pro drobný kusový materiál (dlažební kostky, lomový kámen).

"živice" 215,002+327,681

75	K	997221559	Vodorovná doprava sutí bez naložení, ale se složením a s hrubým urovnáním Příplatek k ceně za každý další i započatý 1 km přes 1 km	t	1 628,049	5,76	9 377,56	CS ÚRS 2021 01
----	---	-----------	--	---	-----------	------	----------	----------------

Poznámka k souboru cen:

1. Ceny nelze použít pro vodorovnou dopravu sutí po železnici, po vodě nebo neobvyklými dopravními prostředky.
2. Je-li na dopravní dráze pro vodorovnou dopravu sutí překážka, pro kterou je nutno sut' překládat z jednoho dopravního prostředku na druhý, oceňuje se tato doprava v každém úseku samostatně.
3. Ceny 997 22-155 jsou určeny pro sypký materiál, např. kamenivo a hmoty kamenitého charakteru stmelené vápnem, cementem nebo živíci.
4. Ceny 997 22-156 jsou určeny pro drobný kusový materiál (dlažební kostky, lomový kámen).

"živice" 3*542,683

76	K	997221571	Vodorovná doprava vybouraných hmot bez naložení, ale se složením a s hrubým urovnáním na vzdálenost do 1 km	t	223,650	5,76	1 288,22	CS ÚRS 2021 01
----	---	-----------	---	---	---------	------	----------	----------------

Poznámka k souboru cen:

1. Ceny nelze použít pro vodorovnou dopravu vybouraných hmot po železnici, po vodě nebo neobvyklými dopravními prostředky.
2. Je-li na dopravní dráze pro vodorovnou dopravu vybouraných hmot překážka, pro kterou je nutno vybourané hmoty překládat z jednoho dopravního prostředku na druhý, oceňuje se tato doprava v každém úseku samostatně.

"panely" 223,650

77	K	997221579	Vodorovná doprava vybouraných hmot bez naložení, ale se složením a s hrubým urovnáním na vzdálenost Příplatek k ceně za každý další i započatý 1 km přes 1 km	t	6 485,850	2,88	18 679,25	CS ÚRS 2021 01
----	---	-----------	---	---	-----------	------	-----------	----------------

Poznámka k souboru cen:

1. Ceny nelze použít pro vodorovnou dopravu vybouraných hmot po železnici, po vodě nebo neobvyklými dopravními prostředky.
2. Je-li na dopravní dráze pro vodorovnou dopravu vybouraných hmot překážka, pro kterou je nutno vybourané hmoty překládat z jednoho dopravního prostředku na druhý, oceňuje se tato doprava v každém úseku samostatně.

"panely" 29*223,650

78	K	997221625	Poplatek za uložení stavebního odpadu na skládce (skládkovné) z armovaného betonu zatříděného do Katalogu odpadů pod kódem 17 01 01	t	223,650	118,70	26 547,26	CS ÚRS 2021 01
----	---	-----------	---	---	---------	--------	-----------	----------------

PČ	Typ	Kód	Popis	MJ	Množství	J. Cena [CZK]	Cena celkem [CZK]	Cenová soustava
----	-----	-----	-------	----	----------	---------------	-------------------	-----------------

Poznámka k souboru cen:

1. Ceny uvedené v souboru cen je doporučeno upravit podle aktuálních cen místně příslušné skládky odpadů.
2. Uložení odpadů neuvedených v souboru cen se oceňuje individuálně.
3. V cenách je započítán poplatek za ukládání odpadu dle zákona 185/2001 Sb.
4. Případné drcení stavebního odpadu lze ocenit cenami souboru cen 997 00-60 Drcení stavebního odpadu z katalogu 800-6 Demolice objektů.

"panely" 223,650

D 998

Přesun hmot

56 452,40

79	K	998225111	Přesun hmot pro komunikace s krytem z kameniva, monolitickým betonovým nebo živičným dopravní vzdálenost do 200 m jakékoliv délky objektu	t	4 680,962	7,11	33 281,64	CS ÚRS 2021 01
----	---	-----------	---	---	-----------	------	-----------	----------------

Poznámka k souboru cen:

1. Ceny lze použít i pro plochy letišť s krytem monolitickým betonovým nebo živičným.

80	K	998225192	Přesun hmot pro komunikace s krytem z kameniva, monolitickým betonovým nebo živičným Příplatek k ceně za zvětšený přesun přes vymezenou největší dopravní vzdálenost do 2000 m	t	4 680,962	4,95	23 170,76	CS ÚRS 2021 01
----	---	-----------	--	---	-----------	------	-----------	----------------

Poznámka k souboru cen:

1. Ceny lze použít i pro plochy letišť s krytem monolitickým betonovým nebo živičným.

SOUPIS PRACÍ

Objekt:

SO-901 - Ozelenění

KSO: 823 2

Místo:

CZ-CPA:

CZ-CPV:

Poznámka:

CC-CZ:

Datum: 05.11.2018

Typ: Stavební objekt

PČ	Typ	Kód	Popis	MJ	Množství	J. Cena [CZK]	Cena celkem [CZK]	Genová soustava
D HSV			Práce a dodávky HSV				25 150,79	
D 1			Zemní práce				19 709,72	
1	K	183101115	Hloubení jamek pro vysazování rostlin v zemině tř. 1 až 4 bez výměny půdy v rovině nebo na svahu do 1:5, objemu přes 0,125 do 0,40 m ³	kus	4,000	329,84	1 319,36	CS ÚRS 2021 01
<p><i>Poznámka k souboru cen:</i></p> <p>1. V cenách jsou započteny i náklady na případné naložení přebytečných výkopků na dopravní prostředek, odvoz na vzdálenost do 20 km a složení výkopků.</p> <p>2. V cenách nejsou započteny náklady na uložení odpadu na skládku.</p> <p>3. V cenách o sklonu svahu přes 1:1 jsou uvažovány podmínky pro svahy běžně schůdné; bez použití lezeckých technik. V případě použití lezeckých technik se tyto náklady oceňují individuálně.</p> <p>"stromy - viz. C.9.1." 4,0</p>								
2	K	184102112	Výsadba dřeviny s balem do předem vyhloubené jamky se zalitím v rovině nebo na svahu do 1:5, při průměru balu přes 200 do 300 mm	kus	4,000	944,27	3 777,08	CS ÚRS 2021 01
<p><i>Poznámka k souboru cen:</i></p> <p>1. Ceny lze použít i pro dřeviny pěstované v nádobách.</p> <p>2. V cenách nejsou započteny náklady na vysazované dřeviny, tyto se oceňují ve specifikaci.</p> <p>3. V cenách o sklonu svahu přes 1:1 jsou uvažovány podmínky pro svahy běžně schůdné; bez použití lezeckých technik. V případě použití lezeckých technik se tyto náklady oceňují individuálně.</p>								
3	M	02699005-R	Dodávka stromků hrušeň Konference VK s balem, zapěstovaná korunka	kus	4,000	2 556,44	10 225,76	
<p><i>Poznámka k položce:</i></p> <p>- vysokokmen 3x přesazovaný</p>								
4	K	184215132	Ukotvení dřeviny kůly třemi kůly, délky přes 1 do 2 m	kus	4,000	115,15	460,60	CS ÚRS 2021 01
<p><i>Poznámka k souboru cen:</i></p> <p>1. V cenách jsou započteny i náklady na ochranu proti poškození kmene v místě vzepření.</p> <p>2. V cenách nejsou započteny náklady na dodání kůlů, tyto se oceňují ve specifikaci.</p> <p>3. Ceny jsou určeny pro ukotvení dřevin kůly o průměru do 100 mm.</p>								

PČ	Typ	Kód	Popis	MJ	Množství	J. Cena [CZK]	Cena celkem [CZK]	cenová soustava
5	M	60591253	kůl vyvazovací dřevěný impregnovaný D 8cm dl 2m 4*3	kus	12,000	118,61	1 423,32	CS ÚRS 2021 01
6	M	60599001-R	Příčka spojovací ke kůlům impregnovaná 50x8 cm 4*3	kus	12,000	143,94	1 727,28	
7	K	184801121	Ošetření vysazených dřevin solitérních v rovině nebo na svahu do 1:5 <i>Poznámka k položce: Ceny jsou určeny pouze pro jednorázové ošetření při výsadbě. Poznámka k souboru cen: 1. V cenách jsou započteny i náklady na odplevelení s nakypřením nebo vypletí, odstranění poškozených částí dřeviny s případným složením odpadu na hromady, naložením na dopravní prostředek a odvozem do 20 km a s jeho složením. 2. Ceny jsou určeny pouze pro jednorázové ošetření. 3. V cenách nejsou započteny náklady na: a) zalití rostlin; zalití se oceňuje cenami části C02 souboru cen 185 80-43 Zalití rostlin vodou, b) chemické odplevelení; tyto práce se oceňují cenami části A02 souboru cen 184 80-26 Chemické odplevelení po založení kultury, c) hnojení; tyto práce se oceňují cenami části A02 souboru cen 184 85-11 Hnojení roztokem hnojiva nebo 185 80-21 Hnojení, d) řez; tyto práce se oceňují cenami části C02 souboru cen 184 80-61 Řez stromů nebo keřů. 4. V cenách o sklonu svahu přes 1:1 jsou uvažovány podmínky pro svahy běžně schůdné; bez použití lezeckých technik. V případě použití lezeckých technik se tyto náklady oceňují individuálně.</i>	kus	4,000	28,79	115,16	CS ÚRS 2021 01
8	K	184813121	Ochrana dřevin před okusem zvířet mechanicky v rovině nebo ve svahu do 1:5, pletivem, výšky do 2 m <i>Poznámka k položce: Kolem kůlů se připevní lesnické pletivo v. 150 cm, síla drátu 1,6/2,0 mm, 14 vodorovných drátů. Poznámka k souboru cen: 1. V ceně -3121 jsou započteny i náklady na spojení konců drátů po celé výšce pletiva a donesení připravených dílů pletiva k vybraným stromům na vzdálenost do 50 m. 2. V cenách prací -3131 až -3134 se provádí: a) sazenice listnaté - nátěr celého vrcholového výhonu s terminálním pupenem, b) sazenice jehličnaté - natírání se terminální pupen i s postranními větvemi horního přeslenu. 3. V ceně - 3121 je uvažována ochrana provedená pouze u kostry porostu, tj. 400 jedinců na hektar (spon 5 x 5 m). 4. Kostra porostu je cílový počet stromů na 1 hektar plochy lesa. 5. V cenách o sklonu svahu přes 1:1 jsou uvažovány podmínky pro svahy běžně schůdné; bez použití lezeckých technik. V případě použití lezeckých technik se tyto náklady oceňují individuálně.</i>	kus	4,000	143,94	575,76	CS ÚRS 2021 01
9	K	184911431	Mulčování vysazených rostlin mulčovací kůrou, tl. přes 100 do 150 mm v rovině nebo na svahu do 1:5 <i>Poznámka k položce: K mulčování se použije štěpka z větví pokáceného stromu.</i>	m2	1,440	40,11	57,76	CS ÚRS 2021 01

PČ	Typ	Kód	Popis	MJ	Množství	J. Cena [CZK]	Cena celkem [CZK]	Cenová soustava
----	-----	-----	-------	----	----------	---------------	-------------------	-----------------

Poznámka k souboru cen:

1. V cenách jsou započteny i náklady na naložení odpadu na dopravní prostředek, odvoz do 20 km a složení odpadu.

2. V cenách nejsou započteny náklady na:

a) stabilizaci mulče proti erozi a přísady proti vznícení mulče. Tyto práce se oceňují individuálně,

b) mulčovací kůru, tato se oceňuje ve specifikaci,

c) uložení odpadu na skládku.

3. Tloušťka mulčovací kůry se měří v nakypřeném stavu.

"viz. C.9.1." 4*0,6*0,6

10	K	185804311	Zalítí rostlin vodou plochy záhonů jednotlivě do 20 m2	m3	0,080	287,89	23,03	CS ÚRS 2021 01
----	---	-----------	--	----	-------	--------	-------	----------------

4*0,020

11	K	185851121	Dovoz vody pro závlivku rostlin na vzdálenost do 1000 m	m3	0,080	57,58	4,61	CS ÚRS 2021 01
----	---	-----------	---	----	-------	-------	------	----------------

Poznámka k souboru cen:

1. Ceny lze použít pouze tehdy, když není voda dostupná z vodovodního řádu.

2. V cenách jsou započteny i náklady na čerpání vody do cisterny.

3. V cenách nejsou započteny náklady na dodání vody. Tyto náklady se oceňují individuálně.

D 998

Přesun hmot

5 441,07

12	K	998231311	Přesun hmot pro sadovnické a krajinářské úpravy - strojně dopravní vzdálenost do 5000 m	t	0,189	28 788,72	5 441,07	CS ÚRS 2021 01
----	---	-----------	---	---	-------	-----------	----------	----------------

SOUPIS PRACÍ

Objekt:

VON - Vedlejší a ostatní náklady

KSO:

CC-CZ:

Místo:

Datum: 04.05.2018

CZ-CPA:

Typ: Vedlejší a ostatní náklady

CZ-CPV:

Poznámka:

PČ	Typ	Kód	Popis	MJ	Množství	J. Cena [CZK]	Cena celkem [CZK]	Genová soustava
D VRN Vedlejší rozpočtové náklady							128 317,07	
D VRN3 Vedlejší náklady							33 928,08	
1	K	031002000	Zařízení staveniště	soubor	1,000	7 375,67	7 375,67	
<i>Poznámka k položce: Zřízení zařízení staveniště, jeho připojení na síť, oplocení prostoru a jejich následné odstranění. Zajištění přístupu k jednotlivým úsekům stavby za účelem provádění a uvedení do původního stavu po ukončení stavby, náhrada za dočasné zábory ploch. Zřízení a odstranění dočasných komunikací, sjezdů, nájezdů, lávek přes výkopy. Zajištění výkopů zábradlím. Zřízení čistících zón před výjezdem z obvodu staveniště. Zajištění bezpečnosti práce a ochrany životního prostředí.</i>								
2	K	031002002	Dopravní značení na staveništi	soubor	1,000	5 408,82	5 408,82	
<i>Poznámka k položce: Projednání a zajištění zvláštního užívání komunikací a veřejných ploch, zajištění dopravního značení k dopravním omezením vč. případné světelné signalizace, jejich údržba a přemísťování a následné odstranění, a to v rozsahu nezbytném pro řádné a bezpečné provádění stavby.</i>								
3	K	031002003	Provozní vlivy - práce v ochranném pásmu	soubor	1,000	21 143,59	21 143,59	
<i>Poznámka k položce: - ochranné pásmo VN+NN nadzemní, CHOPAV</i>								
D VRN9 Ostatní náklady							94 388,99	
4	K	090001000	Geodetické vytyčení před zahájením realizace stavebních prací	soubor	1,000	34 546,46	34 546,46	
<i>Poznámka k položce: cesta dl. 791 m</i>								
5	K	091003000	Geodetické práce po výstavbě	soubor	1,000	16 121,68	16 121,68	

PČ	Typ	Kód	Popis	MJ	Množství	J. Cena [CZK]	Cena celkem [CZK]	cenová soustava
<i>Poznámka k položce: vč. případných geometrických plánů</i>								
6	K	091003001	Vytýčení podzemních inženýrských sítí	soubor	1,000	10 363,94	10 363,94	
<i>Poznámka k položce: Zajištění ochrany a vytýčení podzemních inženýrských sítí uvedených v projektové dokumentaci dle podmínek z dokladové části projektu (např. kabel sdělovacího vedení, kabel NN, elektr. a vodovodní přípojka, kanalizace dešťová a splašková, plynovod).</i>								
7	K	091204000	Dokumentace skutečného provedení stavby	soubor	1,000	9 342,51	9 342,51	
<i>Poznámka k položce: Vypracování projektové dokumentace skutečného provedení díla dle vyhlášky 3x v grafické (tištěné) podobě a 1x v digitálním vyhotovení</i>								
8	K	091404000	Zkoušky, atesty a revize podle ČSN a případných jiných právních nebo technických předpisů	soubor	1,000	18 916,49	18 916,49	
<i>Poznámka k položce: Zajištění všech ostatních nezbytných zkoušek, atestů a revizí podle ČSN a případných jiných právních nebo technických předpisů platných v době provádění a předání díla, kterými bude prokázáno dosažení předepsané kvality a předepsaných technických parametrů díla. Před zahájením vylepšení pláně se ukládá dodavateli stavby zajistit u autorizované firmy vyhodnocení zemín v odkryté pláni. Autorizovaná firma navrhne optimální poměr média pro vylepšení podloží a potvrdí mocnost vápnění. V případě potřeby vápnění o mocnosti do 300 mm (do 500 mm) budou patřičné položky zahrnuty do méněprací. Po provedení vylepšení podloží musí dosahovat upravená pláň hodnoty min. 30 MPa.</i>								
9	K	091405000	Náhrada porušených drenáží	soubor	1,000	5 097,91	5 097,91	
<i>Poznámka k položce: V ceně je zahrnuto 25 m drenážní trubky vč. spojek, výkop, hutněný zásyp vytěženou zemínou, lože a obsyp šterkopiskem.</i>								

REKAPITULACE STAVBY

Kód: PAT

Stavba: Dolany u Jaroměře, cesta C4 vč. Dodatku č.1

Místo:

Datum: 10.03.2021

Zadavatel:

IČ:

ČR-SPÚ, Pobočka Náchod

DIČ:

Uchazeč:

IČ:

DIČ:

Projektant:

IČ:

Agroprojekce Litomyšl, s.r.o.

DIČ:

Poznámka:

Soupis prací je sestaven s využitím Cenové soustavy ÚRS. Položky, které pochází z této cenové soustavy, jsou ve sloupci 'Cenová soustava' označeny popisem 'CS ÚRS' a úrovní příslušného kalendářního pololetí. Veškeré další informace vymezující popis a podmínky použití těchto položek z Cenové soustavy, které nejsou uvedeny přímo v soupisu prací, jsou neomezeně dále k dispozici na webu www.podminky.urs.cz.

Cena bez DPH

2 754 878,98

	Sazba daně	Základ daně	Výše daně
DPH základní	21,00%	2 754 878,98	578 524,59

Cena s DPH

v CZK

3 333 403,57

REKAPITULACE OBJEKTŮ

Kód	Popis	Cena bez DPH [CZK]	DPH [CZK]	Cena s DPH [CZK]
PAT	Dolany u Jaroměře, cesta C4 vč. Dodatku č.1	2 754 878,98	578 524,59	3 333 403,57
SO-101	Polní cesta C4	2 626 561,91	551 578,00	3 178 139,91
VON	Vedlejší a ostatní náklady	128 317,07	26 946,58	155 263,65

SOUPIS PRACÍ

Objekt:

SO-101 - Polní cesta C4

KSO: 822 2

Místo:

CZ-CPA:

CZ-CPV:

Poznámka:

CC-CZ:

Datum: 05.11.2018

Typ: Stavební objekt

PČ	Typ	Kód	Popis	MJ	Množství	J. Cena [CZK]	Cena celkem [CZK]	Genová soustava
D HSV			Práce a dodávky HSV					2 626 561,91
D 1			Zemní práce					452 179,82
1	K	113107163	Odstranění podkladů nebo krytů strojně plochy jednotlivě přes 50 m2 do 200 m2 s přemístěním hmot na skládku na vzdálenost do 20 m nebo s naložením na dopravní prostředek z kameniva hrubého drčeného, o tl. vrstvy přes 200 do 300 mm	m2	137,100	51,02	6 994,84	CS ÚRS 2021 01

Poznámka k souboru cen:

1. Pro volbu cen z hlediska množství se uvažuje každá souvisle odstraňovaná plocha krytu nebo podkladu stejného druhu samostatně. Odstraňuje-li se několik vrstev vozovky najednou, jednotlivé vrstvy se oceňují každá samostatně.

2. Ceny

a) -7111 až -7113, -7151 až -7153, -7211 až -7213 a -7311 až -7313 lze použít i pro odstranění podkladů nebo krytů ze šterkopísku, škváry, strusky nebo z mechanicky zpevněných zemín,

b) -7121 až 7125, -7161 až -7165, -7221 až -7225 a -7321 až -7325 lze použít i pro odstranění podkladů nebo krytů ze zemín stabilizovaných vápnem,

c) -7130 až -7134, -7170 až -7174, -7230 až -7234 a -7330 až -7334 lze použít i pro odstranění dlažeb uložených do betonového lože a dlažeb z mozaiky uložených do cementové malty nebo podkladu ze zemín stabilizovaných cementem.

3. Ceny lze použít i pro odstranění podkladů nebo krytů opatřených živичnými postřiky nebo nátěry.

4. Ceny odlišené podle tloušťky (např. do 100 mm, do 200 mm) jsou určeny vždy pro celou tloušťku jednotlivých konstrukcí.

5. V cenách nejsou započteny náklady na zarovnání styčných ploch betonových nebo živичných podkladů nebo krytů, které se oceňuje cenami souboru cen 919 73- Zarovnání styčné plochy částí C 01 tohoto ceníku. Množství suti získané ze zarovnání styčných ploch podkladů nebo krytů se zvlášť nevykazuje.

6. Přemístění vybouraného materiálu větší vzdálenost, než je uvedeno, se oceňuje cenami souborů cen 997 22-1 Vodorovná doprava suti.

7. Ceny -714 . , -718 . , -724 . a -734 . nelze použít pro odstranění podkladu nebo krytu frézováním.

"KÚ - viz. Výkaz výměr C.1.2.4." 137,1

PČ	Typ	Kód	Popis	MJ	Množství	J. Cena [CZK]	Cena celkem [CZK]	Cenová soustava
2	K	113107181	Odstranění podkladů nebo krytů strojně plochy jednotlivě přes 50 m2 do 200 m2 s přemístěním hmot na skládku na vzdálenost do 20 m nebo s naložením na dopravní prostředek živičných, o tl. vrstvy do 50 mm	m2	137,100	26,66	3 655,09	CS ÚRS 2021 01
<p><i>Poznámka k souboru cen:</i></p> <p>1. Pro volbu cen z hlediska množství se uvažuje každá souvisle odstraňovaná plocha krytů nebo podkladů stejného druhu samostatně. Odstraňuje-li se několik vrstev vozovky najednou, jednotlivé vrstvy se oceňují každá samostatně.</p> <p>2. Ceny</p> <p>a) –7111 až –7113, –7151 až -7153, -7211 až -7213 a -7311 až -7313 lze použít i pro odstranění podkladů nebo krytů ze šterkopísku, škváry, strusky nebo z mechanicky zpevněných zemín,</p> <p>b) –7121 až 7125, –7161 až -7165, -7221 až -7225 a -7321 až -7325 lze použít i pro odstranění podkladů nebo krytů ze zemín stabilizovaných vápnem,</p> <p>c) –7130 až -7134, –7170 až -7174, –7230 až -7234 a -7330 až -7334 lze použít i pro odstranění dlažeb uložených do betonového lože a dlažeb z mozaiky uložených do cementové malty nebo podkladu ze zemín stabilizovaných cementem.</p> <p>3. Ceny lze použít i pro odstranění podkladů nebo krytů opatřených živičnými postřiky nebo nátěry.</p> <p>4. Ceny odlišené podle tloušťky (např. do 100 mm, do 200 mm) jsou určeny vždy pro celou tloušťku jednotlivých konstrukcí.</p> <p>5. V cenách nejsou započteny náklady na zarovnění styčných ploch betonových nebo živičných podkladů nebo krytů, které se oceňuje cenami souboru cen 919 73- Zarovnění styčné plochy části C 01 tohoto ceníku. Množství suti získané ze zarovnění styčných ploch podkladů nebo krytů se zvlášť nevykazuje.</p> <p>6. Přemístění vybouraného materiálu větší vzdálenost, než je uvedeno, se oceňuje cenami souborů cen 997 22-1 Vodorovná doprava suti.</p> <p>7. Ceny -714 . , -718 . , –724 . a -734 . nelze použít pro odstranění podkladu nebo krytu frézováním.</p> <p>"KÚ - viz. Výkaz výměr C.1.2.4." 137,1</p>								
3	K	113107323	Odstranění podkladů nebo krytů strojně plochy jednotlivě do 50 m2 s přemístěním hmot na skládku na vzdálenost do 3 m nebo s naložením na dopravní prostředek z kameniva hrubého drceného, o tl. vrstvy přes 200 do 300 mm	m2	44,400	64,14	2 847,82	CS ÚRS 2021 01

PČ	Typ	Kód	Popis	MJ	Množství	J. Cena [CZK]	Cena celkem [CZK]	Cenová soustava
----	-----	-----	-------	----	----------	---------------	-------------------	-----------------

Poznámka k souboru cen:

1. Pro volbu cen z hlediska množství se uvažuje každá souvisle odstraňovaná plocha krytu nebo podkladu stejného druhu samostatně. Odstraňuje-li se několik vrstev vozovky najednou, jednotlivé vrstvy se oceňují každá samostatně.

2. Ceny

a) -7111 až -7113, -7151 až -7153, -7211 až -7213 a -7311 až -7313 lze použít i pro odstranění podkladů nebo krytů ze štěrkopísku, škváry, strusky nebo z mechanicky zpevněných zemin,

b) -7121 až 7125, -7161 až -7165, -7221 až -7225 a -7321 až -7325 lze použít i pro odstranění podkladů nebo krytů ze zemin stabilizovaných vápnem,

c) -7130 až -7134, -7170 až -7174, -7230 až -7234 a -7330 až -7334 lze použít i pro odstranění dlažeb uložených do betonového lože a dlažeb z mozaiky uložených do cementové malty nebo podkladu ze zemin stabilizovaných cementem.

3. Ceny lze použít i pro odstranění podkladů nebo krytů opatřených živичnými postřiky nebo nátěry.

4. Ceny odlišené podle tloušťky (např. do 100 mm, do 200 mm) jsou určeny vždy pro celou tloušťku jednotlivých konstrukcí.

5. V cenách nejsou započteny náklady na zarovnání styčných ploch betonových nebo živичných podkladů nebo krytů, které se oceňuje cenami souboru cen 919 73- Zarovnání styčné plochy části C 01 tohoto ceníku. Množství suti získané ze zarovnání styčných ploch podkladů nebo krytů se zvlášť nevykazuje.

6. Přemístění vybouraného materiálu větší vzdálenost, než je uvedeno, se oceňuje cenami souborů cen 997 22-1 Vodorovná doprava suti.

7. Ceny -714 . , -718 . , -724 . a -734 . nelze použít pro odstranění podkladu nebo krytu frézováním.

"ZÚ - viz. Výkaz výměr C.1.2.4." 44,4

4	K	113107341	Odstranění podkladů nebo krytů strojně plochy jednotlivě do 50 m2 s přemístěním hmot na skládku na vzdálenost do 3 m nebo s naložením na dopravní prostředek živичných, o tl. vrstvy do 50 mm	m2	44,400	34,45	1 529,58	CS ÚRS 2021 01
---	---	-----------	---	----	--------	-------	----------	----------------

PČ	Typ	Kód	Popis	MJ	Množství	J. Cena [CZK]	Cena celkem [CZK]	Cenová soustava
----	-----	-----	-------	----	----------	---------------	-------------------	-----------------

Poznámka k souboru cen:

1. Pro volbu cen z hlediska množství se uvažuje každá souvisle odstraňovaná plocha krytu nebo podkladu stejného druhu samostatně. Odstraňuje-li se několik vrstev vozovky najednou, jednotlivé vrstvy se oceňují každá samostatně.

2. Ceny

a) -7111 až -7113, -7151 až -7153, -7211 až -7213 a -7311 až -7313 lze použít i pro odstranění podkladů nebo krytů ze štěrkopísku, škváry, strusky nebo z mechanicky zpevněných zemin,

b) -7121 až 7125, -7161 až -7165, -7221 až -7225 a -7321 až -7325 lze použít i pro odstranění podkladů nebo krytů ze zemin stabilizovaných vápnem,

c) -7130 až -7134, -7170 až -7174, -7230 až -7234 a -7330 až -7334 lze použít i pro odstranění dlažeb uložených do betonového lože a dlažeb z mozaiky uložených do cementové malty nebo podkladu ze zemin stabilizovaných cementem.

3. Ceny lze použít i pro odstranění podkladů nebo krytů opatřených živичnými postřiky nebo nátěry.

4. Ceny odlišené podle tloušťky (např. do 100 mm, do 200 mm) jsou určeny vždy pro celou tloušťku jednotlivých konstrukcí.

5. V cenách nejsou započteny náklady na zarovnání styčných ploch betonových nebo živичných podkladů nebo krytů, které se oceňuje cenami souboru cen 919 73- Zarovnání styčné plochy části C 01 tohoto ceníku. Množství suti získané ze zarovnání styčných ploch podkladů nebo krytů se zvlášť nevykazuje.

6. Přemístění vybouraného materiálu větší vzdálenost, než je uvedeno, se oceňuje cenami souborů cen 997 22-1 Vodorovná doprava suti.

7. Ceny -714 . , -718 . , -724 . a -734 . nelze použít pro odstranění podkladu nebo krytu frézováním.

"ZÚ - viz. Výkaz výměr C.1.2.4." 44,4

5	K	113151111	Rozebírání zpevněných ploch s přemístěním na skládku na vzdálenost do 20 m nebo s naložením na dopravní prostředek ze silničních panelů	m2	1 338,000	47,10	63 019,80	CS ÚRS 2021 01
---	---	-----------	---	----	-----------	-------	-----------	----------------

Poznámka k souboru cen:

1. Cena je určena pro rozebírání silničních panelů jakýchkoliv rozměrů kladených do lože z kameniva včetně odstranění lože.

"km 0,006 8-0,409 9 - viz. Výkaz výměr C.1.2.4." 1224,0

"výhybna - viz. Výkaz výměr C.1.2.4." 114,0

6	K	113154123	Frézování živичného podkladu nebo krytu s naložením na dopravní prostředek plochy do 500 m2 bez překážek v trase pruhu šířky přes 0,5 m do 1 m, tloušťky vrstvy 50 mm	m2	181,500	70,06	12 715,89	CS ÚRS 2021 01
---	---	-----------	---	----	---------	-------	-----------	----------------

PČ	Typ	Kód	Popis	MJ	Množství	J. Cena [CZK]	Cena celkem [CZK]	cenová soustava
----	-----	-----	-------	----	----------	---------------	-------------------	-----------------

Poznámka k souboru cen:

1. V cenách jsou započteny i náklady na:

- a) vodu pro chlazení zubů frézy,
- b) opotřebením frézovacích nástrojů,
- c) naložení odfrézovaného materiálu na dopravní prostředek.

2. V cenách nejsou započteny náklady na:

- a) nutné ruční odstranění (vybourání) živého krytu kolem překážek, které se oceňují cenami souboru cen 113 10-7 Odstranění podkladů nebo krytů této části katalogu,
- b) očištění povrchu odfrézované plochy, které se oceňují cenami souboru cen 938 90-9 Odstranění bláta, prachu z povrchu podkladu nebo krytu části C01 tohoto katalogu.

3. Množství měrných jednotek pro rozpočet určí projekt. Drobné překážky, např. vpustí, uzávěry, sloupy (plochy do 2 m²) se z celkové frézované plochy neodečítají.

4. Tloušťku frézované vrstvy určí projekt a měří se tloušťka jednotlivých záběrů v mm.

5. Cena s překážkami je určena v případech, kdy:

- a) na 200 m² frézované plochy se vyskytne v průměru více než jedna vpust' nebo vstup inženýrských sítí, popř. stožár, vstupní ostrůvek apod.,
- b) jsou-li podél frézované plochy osazeny obrubníky s výškovým rozdílem horní plochy obrubníku od frézované plochy větší než 250 mm.

6. Překážkami se rozumějí obrubníky nebo krajníky, pokud výškový rozdíl horní plochy obrubníku od frézované plochy je větší než 250 mm, vpustí nebo vstupy inženýrských sítí, stožáry, nástupní a ochranné ostrůvky apod.

"ZÚ - viz. Výkaz výměr C.1.2.4." 44,4

"KÚ - viz. Výkaz výměr C.1.2.4." 137,1

7	K	119001421	Dočasné zajištění podzemního potrubí nebo vedení ve výkopišti ve stavu i poloze, ve kterých byla na začátku zemních prací a to s podepřením, vzepřením nebo vyvěšením, příp. s ochranným bedněním, se zřízením a odstraněním zajišťovací konstrukce, s opotřebením hmot kabelů a kabelových tratí z volně ložených kabelů a to do 3 kabelů	m	28,500	491,71	14 013,74	CS ÚRS 2021 01
---	---	-----------	--	---	--------	--------	-----------	----------------

Poznámka k souboru cen:

1. Ceny nelze použít pro dočasné zajištění potrubí v provozu pod tlakem přes 1 MPa a potrubí nebo jiných vedení v provozu u nichž investor zakazuje použití při vykopávce kovové nástroje nebo nářadí.

2. Ztížení vykopávky v blízkosti vedení, potrubí a stok ve výkopišti nebo podél jeho stěn se oceňuje cenami souboru cen 120 00- . . a 130 00- . . Příplatky za ztížení vykopávky. Dočasné zajištění potrubí větších rozměrů než DN 500 se oceňuje individuálně.

"křížení s kabelem Cetin - viz. C.1.2.1." 8,0+5,5

"křížení s elektr. kabelem - viz. C.1.2.1." 7,0

"křížení s kabelem NN - viz. C.1.2.1." 8,0

8	K	121151123	Sejmutí ornice strojně při souvislé ploše přes 500 m ² , tl. vrstvy do 200 mm	m ²	1 136,100	29,53	33 549,03	CS ÚRS 2021 01
---	---	-----------	--	----------------	-----------	-------	-----------	----------------

Poznámka k souboru cen:

1. V cenách jsou započteny i náklady na

- a) naložení sejmuté ornice na dopravní prostředek.
- b) vodorovné přemístění na hromady v místě upotřebením nebo na dočasné či trvalé skládky na vzdálenost do 50 m a se složením.

2. Ceny lze použít i pro sejmutí podorničí.

3. V cenách nejsou započteny náklady na odstranění nevhodných přímísenin (kamenů, kořenů apod.); tyto práce se ocení individuálně.

"viz. Výkaz výměr C.1.2.4." 997,4

PČ	Typ	Kód	Popis	MJ	Množství	J. Cena [CZK]	Cena celkem [CZK]	Cenová soustava
			"ZÚ - viz. Výkaz výměr C.1.2.4." 21,2 "výhybna - viz. Výkaz výměr C.1.2.4." 117,5					
9	K	122252204	Odkopávky a prokopávky nezapažené pro silnice a dálnice strojně v hornině třídy těžitelnosti I přes 100 do 500 m3 <i>Poznámka k souboru cen:</i> 1. Ceny jsou určeny pro vykopávky: a) příkopů pro silnice, dálnice a to i tehdy, jsou-li vykopávky příkopů prováděny samostatně, b) v zemních na suchu, jestliže tyto zemníky přímo souvisejí s odkopávkami nebo prokopávkami pro spodní stavbu silnic a dálnic. 2. V cenách jsou započteny i náklady na přemístění výkopku v příčných profilech na vzdálenost do 15 m nebo naložení na dopravní prostředek. "cesta - viz. Výkaz výměr C.1.2.4." 207,8 "ZÚ - viz. Výkaz výměr C.1.2.4." 6,0 "KÚ - viz. Výkaz výměr C.1.2.4." 28,2 "výhybna - viz. Výkaz výměr C.1.2.4." 40,3	m3	282,300	141,30	39 888,99	CS ÚRS 2021 01
10	K	131251100	Hloubení nezapažených jam a zářezů strojně s urovnáním dna do předepsaného profilu a spádu v hornině třídy těžitelnosti I skupiny 3 do 20 m3 <i>Poznámka k souboru cen:</i> 1. Hloubení nezapažených jam hloubky přes 16 m se oceňuje individuálně. 2. V cenách jsou započteny i náklady na případné nutné přemístění výkopku ve výkopšti a na přehození výkopku na přilehlém terénu na vzdálenost do 3 m od okraje jámy nebo naložení na dopravní prostředek. "vyústění drenáže - viz. C.1.2.4." 3,0*0,2	m3	0,600	282,59	169,55	CS ÚRS 2021 01
11	K	132251102	Hloubení nezapažených rýh šířky do 800 mm strojně s urovnáním dna do předepsaného profilu a spádu v hornině třídy těžitelnosti I skupiny 3 přes 20 do 50 m3 <i>Poznámka k souboru cen:</i> 1. V cenách jsou započteny i náklady na přehození výkopku na přilehlém terénu na vzdálenost do 3 m od podélné osy rýhy nebo naložení na dopravní prostředek. "drenáž - viz. Výkaz výměr C.1.2.4." 32,9	m3	32,900	519,44	17 089,58	CS ÚRS 2021 01
12	K	132251251	Hloubení nezapažených rýh šířky přes 800 do 2 000 mm strojně s urovnáním dna do předepsaného profilu a spádu v hornině třídy těžitelnosti I skupiny 3 do 20 m3 <i>Poznámka k souboru cen:</i> 1. V cenách jsou započteny i náklady na případné nutné přemístění výkopku ve výkopšti na vzdálenost do 3 m a na přehození výkopku na přilehlém terénu na vzdálenost do 3 m od osy rýhy nebo naložení na dopravní prostředek. "křížení s kabelem Cetin - viz. C.1.2.1." (8,0+5,5)*1,1*1,0 "křížení s elektr. kabelem - viz. C.1.2.1." 7,0*1,1*1,0 "křížení s kabelem NN - viz. C.1.2.1." 8,0*1,1*1,0	m3	31,350	235,49	7 382,61	CS ÚRS 2021 01

PČ	Typ	Kód	Popis	MJ	Množství	J. Cena [CZK]	Cena celkem [CZK]	cenová soustava
13	K	139001101	Příplatek k cenám hloubených vykopávek za ztížení vykopávky v blízkosti podzemního vedení nebo výbušnin pro jakoukoliv třídu horniny	m3	31,350	245,86	7 707,71	CS ÚRS 2021 01
<p><i>Poznámka k souboru cen:</i></p> <p>1. Cena je určena:</p> <p>a) pro podzemní vedení procházející hloubenou vykopávkou nebo uložené ve stěně výkopu při jakékoliv hloubce vedení pod původním terénem nebo jeho výšce nade dnem výkopu a jakémkoliv směru vedení ke stranám výkopu;</p> <p>b) pro výbušniny nezaložené dodavatelem.</p> <p>2. Cenu lze použít i tehdy, narazí-li se na vedení nebo výbušninu až při vykopávce a to pro zbývající objem výkopu, který je projektantem nebo investorem označen, v němž by toto nebo jiné nepředvídané vedení nebo výbušnina mohlo být uloženo.</p> <p>3. Množství ztížení vykopávky v blízkosti</p> <p>a) podzemního vedení, jehož půdorysná a výšková poloha - je v projektu uvedena, se určí jako objem myšleného hranolu, jehož průřez je pravidelný čtyřúhelník jehož horní vodorovná a obě svislé strany jsou ve vzdálenosti 0,5 m a dolní vodorovná hrana ve vzdálenosti 1 m od přilehlého vnějšího líce vedení, příp. jeho obalu a délka se rovná osové délce vedení ve výkopišti nebo délce vedení ve stěně výkopu. Vymezi-li projekt větší prostor, v němž je nutno při vykopávce postupovat opatrně, lze použít cena pro celý objem výkopu v tomto prostoru. Od takto zjištěného množství se odečítá objem vedení i s příp. se vyskytujícími obalem;</p> <p>- není v projektu uvedena, avšak která podle projektu nebo sdělení investora jsou pravděpodobně ve výkopišti uložena, se rovná objemu výkopu, který je projektantem nebo investorem označen.</p> <p>b) výbušniny, určí vždy projektant nebo investor, ať je v projektu uvedeno či neuvedeno.</p> <p>4. Je-li vedení uloženo ve výkopišti tak, že se vykopávka v celém výše popsaném objemu nevykopává, např. blízko stěn nebo dna výkopu, oceňuje se ztížení vykopávky jen pro tu část objemu, v níž se ztížená vykopávka provádí.</p> <p>5. Jsou-li ve výkopišti dvě vedení položena tak blízko sebe, že se výše uvedené objemy pro obě vedení pronikají, určí se množství ztížení vykopávky tak, aby se pronik započítal jen jednou.</p> <p>6. Objem ztížení vykopávky se od celkového objemu výkopu neodečítá.</p> <p>7. Dočasné zajištění různých podzemních vedení ve výkopišti se oceňuje cenami souboru cen 119 00-14 Dočasné zajištění podzemního potrubí nebo vedení ve výkopišti.</p> <p>"křížení s kabelem Cetin - viz. C.1.2.1." (8,0+5,5)*1,1*1,0</p> <p>"křížení s elektr. kabelem - viz. C.1.2.1." 7,0*1,1*1,0</p> <p>"křížení s kabelem NN - viz. C.1.2.1." 8,0*1,1*1,0</p>								
14	K	162351104	Vodorovné přemístění výkopku nebo sypaniny po suchu na obvyklém dopravním prostředku, bez naložení výkopku, avšak se složením bez rozhrnutí z horniny třídy těžitelnosti I skupiny 1 až 3 na vzdálenost přes 500 do 1 000 m	m3	209,430	52,78	11 053,72	CS ÚRS 2021 01
<p><i>Poznámka k souboru cen:</i></p> <p>1. Přemísťuje-li se výkopek z dočasných skládek vzdálených do 50 m, neoceňuje se nakládání výkopku, i když se provádí. Toto ustanovení neplatí, vylučuje-li projekt použití dozeru.</p> <p>2. Ceny nelze použít, předepíše-li projekt přemístit výkopek na místo nepřístupné obvyklým dopravním prostředkům; toto přemístění se oceňuje individuálně.</p> <p>"přebytečná humózní zemina na deponii" 1136,1*0,2-177,9*0,1</p>								
15	K	162751117	Vodorovné přemístění výkopku nebo sypaniny po suchu na obvyklém dopravním prostředku, bez naložení výkopku, avšak se složením bez rozhrnutí z horniny třídy těžitelnosti I skupiny 1 až 3 na vzdálenost přes 9 000 do 10 000 m	m3	337,000	82,91	27 940,67	CS ÚRS 2021 01

PČ	Typ	Kód	Popis	MJ	Množství	J. Cena [CZK]	Cena celkem [CZK]	cenová soustava
----	-----	-----	-------	----	----------	---------------	-------------------	-----------------

Poznámka k souboru cen:

1. Přemísťuje-li se výkopek z dočasných skládek vzdálených do 50 m, neoceňuje se nakládání výkopku, i když se provádí. Toto ustanovení neplatí, vylučuje-li projekt použití dozeru.

2. Ceny nelze použít, předepisuje-li projekt přemístit výkopek na místo nepřístupné obvyklým dopravním prostředkům; toto přemístění se oceňuje individuálně.

"přebytečná zemina" 282,3+0,6+32,9+31,4-10,2

16	K	162751119	Vodorovné přemístění výkopku nebo sypaniny po suchu na obvyklém dopravním prostředku, bez naložení výkopku, avšak se složením bez rozhrnutí z horniny třídy těžitelnosti I skupiny 1 až 3 na vzdálenost Příplatek k ceně za každých dalších i započatých 1 000 m	m3	6 740,000	8,29	55 874,60	CS ÚRS 2021 01
----	---	-----------	--	----	-----------	------	-----------	----------------

Poznámka k souboru cen:

1. Přemísťuje-li se výkopek z dočasných skládek vzdálených do 50 m, neoceňuje se nakládání výkopku, i když se provádí. Toto ustanovení neplatí, vylučuje-li projekt použití dozeru.

2. Ceny nelze použít, předepisuje-li projekt přemístit výkopek na místo nepřístupné obvyklým dopravním prostředkům; toto přemístění se oceňuje individuálně.

20*337,0

17	K	167151111	Nakládání, skládání a překládání neulehlého výkopku nebo sypaniny strojně nakládání, množství přes 100 m3, z hornin třídy těžitelnosti I, skupiny 1 až 3	m3	209,430	23,03	4 823,17	CS ÚRS 2021 01
----	---	-----------	--	----	---------	-------	----------	----------------

Poznámka k souboru cen:

1. Ceny -1131 až -1133 jsou určeny pro nakládání, překládání a vykládání na vzdálenost a) do 20 m vodorovně; vodorovná vzdálenost se měří od těžnice lodi k těžnici druhé lodi, nebo k těžišti hromady na břehu nebo k těžišti dopravního prostředku na suchu, b) do 4 m svisle; svislá vzdálenost se měří od pracovní hladiny vody k úrovni srovná- ného terénu v místě hromady nebo v místě dopravní plochy pro dopravní prostředek na suchu. Uvedenou svislou vzdálenost 4 m lze zvětšit, a to nejvýše do 6 m, jestliže je vodorovná vzdálenost uvedená v bodu a) kratší než 20 m nejméně o trojnásobek zvětšení výšky přes 4 m.

2. Množství měrných jednotek se určí v rostlém stavu horniny.

"přebytečná humózní zemina na deponii" 1136,1*0,2-177,9*0,1

18	K	171151131	Uložení sypanin do násypů strojně s rozprostřením sypaniny ve vrstvách a s hrubým urovnáním zhutněných z hornin nesoudrzných a soudrzných střídavě ukládaných	m3	10,200	107,41	1 095,58	CS ÚRS 2021 01
----	---	-----------	---	----	--------	--------	----------	----------------

Poznámka k souboru cen:

1. Ceny lze použít i pro uložení sypaniny s předepsaným zhutněním na trvalé skládky, do koryt vodotečí a do prohlubní terénu.

2. Cenu 25-1101 lze použít i pro:

a) rozprostření zbylého výkopu na místě po zásypu jam a rýh pro podzemní vedení a zářezů pro podzemní vedení; toto množství se určí v m3 uloženého výkopku, měřeného v rostlém stavu,

b) uložení výkopku do násypů pod vodou.

3. Ceny nelze použít:

a) pro uložení sypaniny do hrází; uložení netříděné sypaniny do hrází se oceňuje cenami souboru cen 171 uložení netříděných sypanin do hrází,

b) pro uložení sypaniny do ochranných valů nebo těch jejich částí, jejichž šířka je menší než 3 m. Toto uložení se oceňuje cenami souboru cen 175 Obsyp objektů.

4. V cenách není započteno hutnění boků násypů. Toto hutnění se oceňuje cenami souboru cen 171 15-11 Hutnění boků násypů z hornin soudrzných a sypkých.

PČ	Typ	Kód	Popis	MJ	Množství	J. Cena [CZK]	Cena celkem [CZK]	cenová soustava
<i>"cesta - viz. Výkaz výměr C.1.2.4." 10,2</i>								
19	K	171201221	Poplatek za uložení stavebního odpadu na skládce (skládkovné) zeminy a kamení zatříděného do Katalogu odpadů pod kódem 17 05 04	t	606,600	115,15	69 849,99	CS ÚRS 2021 01
<i>Poznámka k souboru cen:</i> 1. Ceny uvedené v souboru cen je doporučeno upravit podle aktuálních cen místně příslušné skládky. 2. V cenách je započítán poplatek za ukládání odpadu dle zákona 185/2001 Sb.								
<i>"přebytečná zemina" 337,0*1,8</i>								
20	K	171251201	Uložení sypaniny na skládky nebo meziskládky bez hutnění s upravením uložení sypaniny do předepsaného tvaru	m3	546,400	16,41	8 966,42	CS ÚRS 2021 01
<i>Poznámka k souboru cen:</i> 1. Cena je určena i pro: a) zasypání koryt vodotečí a prohlubní v terénu bez předepsaného zhutnění sypaniny, b) uložení výkopku pod vodou do prohlubní ve dně vodotečí nebo nádrží. 2. Cenu nelze použít pro uložení výkopku nebo ornice na trvalé skládky s předepsaným zhutněním; toto uložení výkopku se oceňuje cenami souboru cen 171 . . Uložení sypaniny do násypů. 3. V ceně jsou započteny i náklady na rozprostření sypaniny ve vrstvách s hrubým urovnáním na skládce. 4. V ceně nejsou započteny náklady na získání skládek ani na poplatky za skládku. 5. Množství jednotek uložení výkopku (sypaniny) se určí v m3 uložení výkopku (sypaniny), v rostlém stavu zpravidla ve výkopišti.								
<i>"přebytečná humózní zemina na deponii" 209,4</i>								
<i>"přebytečná zemina" 337,0</i>								
21	K	181411123	Založení trávníku na půdě předem připravené plochy do 1000 m2 výsevem včetně utažení lučního na svahu přes 1:2 do 1:1	m2	177,900	9,83	1 748,76	CS ÚRS 2021 01
<i>Poznámka k souboru cen:</i> 1. V cenách jsou započteny i náklady na pokosení, naložení a odvoz odpadu do 20 km se složením. 2. V cenách -1161 až -1164 nejsou započteny i náklady na zatravnovací textilii. 3. V cenách nejsou započteny náklady na: a) přípravu půdy, b) travní semeno, tyto náklady se oceňují ve specifikaci, c) vypleť a zalévání; tyto práce se oceňují cenami části C02 souborů cen 185 80-42 Vypleť a 185 80-43 Zalítí rostlin vodou, d) srovnání terénu, tyto práce se oceňují souborem cen 181 1.-..Plošná úprava terénu. 4. V cenách o sklonu svahu přes 1:1 jsou uvažovány podmínky pro svahy běžně schůdné; bez použití lezeckých technik. V případě použití lezeckých technik se tyto náklady oceňují individuálně.								
<i>"viz. Výkaz výměr C.1.2.4." 177,9</i>								
22	M	00572470	osivo směs travní univerzál	kg	13,145	46,06	605,46	CS ÚRS 2021 01
<i>177,9*0,02*1,03</i>								
<i>"hydroosev" (276,12+184,08)*0,02*1,03</i>								
23	K	181951112	Úprava pláně vyrovnáním výškových rozdílů strojně v horně třídě těžitelosti I, skupiny 1 až 3 se zhutněním	m2	2 483,700	10,46	25 979,50	CS ÚRS 2021 01

PČ	Typ	Kód	Popis	MJ	Množství	J. Cena [CZK]	Cena celkem [CZK]	Cenová soustava
----	-----	-----	-------	----	----------	---------------	-------------------	-----------------

Poznámka k souboru cen:

1. Ceny jsou určeny pro urovnání všech nově zřízovaných ploch (v zářezech i na násypch) vodorovných nebo ve sklonu do 1:5 pod zpevnění ploch jakéhokoliv druhu, pod humusování, (ne však pro plochy zásyvu rýh pro podzemní vedení), drnování apod. a dále, předepíše-li projekt urovnání pláně z jiného důvodu.
2. Ceny nelze použít pro urovnání lavic šířky do 3 m přerušujících svahy, pro urovnání dna silničních a železničních příkopů pro jakoukoliv šířku dna; toto urovnání se oceňuje cenami souboru cen 182 Svahování.
3. Urovnání ploch ve sklonu přes 1 : 5 se oceňuje cenami souboru cen 182 Svahování trvalých svahů do projektovaných profilů strojně.
4. Ceny se zhutněním jsou určeny pro jakoukoliv míru zhutnění.

"cesta - viz. Výkaz výměr C.1.2.4." 2158,0

"přípočty - viz. C.1.2.1." 40+120+48+117,7

24	K	182151111	Svahování trvalých svahů do projektovaných profilů strojně s potřebným přemístěním výkopku při svahování v zářezech v hornině třídy těžitelnosti I, skupiny 1 až 3	m2	249,500	35,32	8 812,34	CS ÚRS 2021 01
----	---	-----------	--	----	---------	-------	----------	----------------

Poznámka k souboru cen:

1. Ceny jsou určeny pro svahování všech nově zřízovaných ploch výkopů nebo násypů ve sklonu přes 1:5.
2. Úprava ploch vodorovných nebo ve sklonu do 1 : 5 se oceňuje cenami souboru cen 181 Úprava pláně vyrovnáním výškových rozdílů strojně.

"viz. Výkaz výměr C.1.2.4." 249,5

25	K	182351123	Rozprostření a urovnání ornice ve svahu sklonu přes 1:5 strojně při souvislé ploše přes 100 do 500 m2, tl. vrstvy do 200 mm	m2	177,900	35,32	6 283,43	CS ÚRS 2021 01
----	---	-----------	---	----	---------	-------	----------	----------------

Poznámka k položce:

- tl. 100 mm

Poznámka k souboru cen:

1. V ceně jsou započteny i náklady na případné nutné přemístění hromad nebo dočasných skládek na místo spotřeby ze vzdálenosti do 50 m.
2. V ceně nejsou započteny náklady na získání ornice; tyto se oceňují cenami souboru cen 121 Sejmutí ornice.

"viz. Výkaz výměr C.1.2.4." 177,9

26	K	183405212	Výsev travníku hydroosevem na hlušinu	m2	276,120	38,03	10 500,84	CS ÚRS 2021 01
----	---	-----------	---------------------------------------	----	---------	-------	-----------	----------------

Poznámka k souboru cen:

1. V cenách jsou započteny náklady potřebné pro provedení hydroosevu, s výjimkou travního semene.
2. V cenách nejsou započteny náklady na:
 - a) dodání travního semene, toto se oceňuje ve specifikaci,
 - b) zálivku; tato se oceňuje cenami částí C02 souboru cen 185 80-43 Zalití rostlin vodou,
 - c) pokosení; toto se oceňuje cenami částí C02 souboru cen 111 10-41 Pokosení travníku.

"viz. Výkaz výměr C.1.2.4. (60%)" 460,2*0,6

27	K	183405213	Výsev travníku hydroosevem na písky	m2	184,080	43,90	8 081,11	CS ÚRS 2021 01
----	---	-----------	-------------------------------------	----	---------	-------	----------	----------------

PČ	Typ	Kód	Popis	MJ	Množství	J. Cena [CZK]	Cena celkem [CZK]	Cenová soustava
----	-----	-----	-------	----	----------	---------------	-------------------	-----------------

Poznámka k souboru cen:

1. V cenách jsou započteny náklady potřebné pro provedení hydroosevu, s výjimkou travního semene.

2. V cenách nejsou započteny náklady na:

a) dodání travního semene, toto se oceňuje ve specifikaci,

b) závlivku; tato se oceňuje cenami částí C02 souboru cen 185 80-43 Zalití rostlin vodou,

c) pokosení; toto se oceňuje cenami částí C02 souboru cen 111 10-41 Pokosení trávníku.

"viz. Výkaz výměr C.1.2.4. (40%)" 460,2*0,4

D 2

Zakládání

40 395,50

28	K	211561111	Výplň kamenivem do rýh odvodňovacích žeber nebo trativodů bez zhutnění, s úpravou povrchu výplně kamenivem hrubým drceným frakce 4 až 16 mm	m3	32,900	886,95	29 180,66	CS ÚRS 2021 01
----	---	-----------	---	----	--------	--------	-----------	----------------

Poznámka k položce:

- kamenivo fr. 8-16 mm

Poznámka k souboru cen:

1. V ceně 51-1111 jsou započteny i náklady na průduchy vytvořené z lomového kamene.

2. V cenách 52-1111 až 58-1111 nejsou započteny náklady na zřízení průduchů; tyto práce se oceňují cenami:

a) souboru cen 212 71-11 Trativody z trub z prostého betonu bez lože,

b) souboru cen 212 75-5 . Trativody bez lože z drenážních trubek.

3. Množství měrných jednotek se určuje v m3 vyplňovaného prostoru. Objem potrubí a lože se do vyplňovaného prostoru nezapočítává.

"drenáž - viz. Výkaz výměr C.1.2.4." 32,9

29	K	212755215	Trativody bez lože z drenážních trubek plastových flexibilních D 125 mm	m	158,000	70,98	11 214,84	CS ÚRS 2021 01
----	---	-----------	---	---	---------	-------	-----------	----------------

Poznámka k souboru cen:

1. Ceny jsou určeny pro uložení drenážních trubek do výkopu bez lože a obsypu.

2. Trativody včetně lože a obsypu trubek se ocení cenami souboru cen 212 75-2 . Trativody z drenážních trubek katalogu 827-1 Vedení trubní dálková a přípojná – vodovody a kanalizace.

"viz. C.1.2.1." 158,0

D 4

Vodorovné konstrukce

2 650,52

30	K	462511270	Zához z lomového kamene neupraveného záhozového bez prošťerkování z terénu, hmotnosti jednotlivých kamenů do 200 kg	m3	0,600	1 958,98	1 175,39	CS ÚRS 2021 01
----	---	-----------	---	----	-------	----------	----------	----------------

Poznámka k položce:

- pískovec z blízkých lomů, např. Božanov nebo Libná

Poznámka k souboru cen:

1. Ceny lze použít i pro záhozovou patku z lomového kamene.

2. Ceny neplatí pro zřízení konstrukce balvanitého skluzu; tento se oceňuje cenou 467 51-0111 Balvanitý skluz z lomového kamene.

3. V cenách jsou započteny i náklady na úpravu jednotlivých velkých kamenů hmotností přes 500 kg dodatečným rozpojením na místě uložení.

4. Množství měrných jednotek

a) záhozu se stanoví v m3 konstrukce záhozu,

b) příplatků se stanoví v m2 upravovaných ploch záhozu.

"vyústění drenáže - viz. C.1.2.4." 3,0*0,2

PČ	Typ	Kód	Popis	MJ	Množství	J. Cena [CZK]	Cena celkem [CZK]	Cenová soustava
31	K	462519002	Zához z lomového kamene neupraveného záhozového Příplatek k cenám za urovňání viditelných ploch záhozu z kamene, hmotnosti jednotlivých kamenů do 200 kg	m2	3,000	491,71	1 475,13	CS ÚRS 2021 01

Poznámka k souboru cen:

1. Ceny lze použít i pro záhozovou patku z lomového kamene.
2. Ceny neplatí pro zřízení konstrukce balvanitého skluzu; tento se oceňuje cenou 467 51-0111 Balvanitý skluz z lomového kamene.
3. V cenách jsou započteny i náklady na úpravu jednotlivých velkých kamenů hmotnosti přes 500 kg dodatečným rozpojením na místě uložení.
4. Množství měrných jednotek
 - a) záhozu se stanoví v m3 konstrukce záhozu,
 - b) příplatek se stanoví v m2 upravovaných ploch záhozu.

"vyústění drenáže - viz. C.1.2.4." 3,0

D 5

Komunikace pozemní

1 873 323,63

32	K	561041121	Zřízení podkladu ze zeminy upravené hydraulickými pojivy vápnem, cementem nebo směsnými pojivy (materiál ve specifikaci) s rozprostřením, promísením, vlhčením, zhutněním a ošetřením vodou plochy přes 1 000 do 5 000 m2, tloušťka po zhutnění přes 250 do 300 mm	m2	1 758,990	41,83	73 578,55	CS ÚRS 2021 01
----	---	-----------	--	----	-----------	-------	-----------	----------------

Poznámka k souboru cen:

1. Ceny lze použít i v případě, že se vlastnosti zeminy zlepší nakupovaným materiálem, který se oceňuje ve specifikaci.
2. V cenách nejsou započteny náklady na odkop a srovnání zeminy, příp. získání zeminy a rozprostření zeminy do patřičných nivelet a sklonů před úpravou. Tyto práce se oceňují cenami katalogu 800-1 Zemní práce.
3. V cenách nejsou započteny náklady na dodání hydraulických pojiv a přísad; tato dodávka se oceňuje ve specifikaci. Doporučené množství pojiva v % objemové hmotnosti zhutněné zeminy:
 - a) u cen 561 0.-11 pro úpravu vápnem, cementem a směsným i pojivy
 - vápno, bezprašné vápno2-3 %
 - cement4-6 %
 - směsná hydraulická pojiva2-5 %
 - b) u cen 561 0.-12 cementem s přísadami na bázi zeolitů a minerálů
 - cement9-14 %
 - pojiva0,09- 0,14 %
4. Předpokládaná objemová hmotnost zeminy je 1 750 kg/m3 .
5. Přesné množství pojiva se stanoví inženýrsko-geologickým průzkumem na základě průkazní zkoušky.
6. Orientační hmotnosti pojiva na 1 m3 zhutněné zeminy je uvedena v příloze č. 5, tabulce č. 1.
7. Hmotnost přidávaného pojiva se nezapočítává do výpočtu přesunu hmot.
8. V cenách nejsou započteny náklady na odstranění překážek nebo objektů.
9. Ceny 561 01-11.. pro tl. vrstvy 150 mm a ceny 561 02-11.. pro tl. vrstvy 200 mm jsou určeny především pro cyklostezky. Doporučené množství pojiva pro cyklostezky je 8-10 % objemové hmotnosti zeminy.

"KM 0,000 0-0,154 3 - viz. vzor. řez C.1.2.1." 154,3*4,83

"KM 0,154 3-0,300 0 - viz. vzor. řez C.1.2.1." 145,7*5,53

"přípočty - viz. C.1.2.1." 40+120+48

PČ	Typ	Kód	Popis	MJ	Množství	J. Cena [CZK]	Cena celkem [CZK]	Genová soustava
33	K	561081111	Zřízení podkladu ze zeminy upravené hydraulickými pojivy vápnem, cementem nebo směsnými pojivy (materiál ve specifikaci) s rozprostřením, promísením, vlhčením, zhutněním a ošetřením vodou plochy do 1 000 m ² , tloušťka po zhutnění přes 450 do 500 mm	m ²	725,447	50,48	36 620,56	CS ÚRS 2021 01
<p><i>Poznámka k souboru cen:</i></p> <p>1. Ceny lze použít i v případě, že se vlastnosti zeminy zlepší nakupovaným materiálem, který se oceňuje ve specifikaci.</p> <p>2. V cenách nejsou započteny náklady na odkop a srovnání zeminy, příp. získání zeminy a rozprostření zeminy do patřičných nivelet a sklonů před úpravou. Tyto práce se oceňují cenami katalogu 800-1 Zemní práce.</p> <p>3. V cenách nejsou započteny náklady na dodání hydraulických pojiv a přísad; tato dodávka se oceňuje ve specifikaci. Doporučené množství pojiva v % objemové hmotnosti zhutněné zeminy:</p> <p>a) u cen 561 0.-11 pro úpravu vápnem, cementem a směsným i pojivy</p> <p>- vápno, bezprašné vápno2-3 %</p> <p>- cement4-6 %</p> <p>- směsná hydraulická pojiva2-5 %</p> <p>b) u cen 561 0.-12 cementem s přísadami na bázi zeolitů a minerálů</p> <p>- cement9-14 %</p> <p>- pojiva0,09- 0,14 %</p> <p>4. Předpokládaná objemová hmotnost zeminy je 1 750 kg/m³.</p> <p>5. Přesné množství pojiva se stanoví inženýrsko-geologickým průzkumem na základě průkazní zkoušky.</p> <p>6. Orientační hmotnosti pojiva na 1 m³ zhutněné zeminy je uvedena v příloze č. 5, tabulce č. 1.</p> <p>7. Hmotnost přidávaného pojiva se nezapočítává do výpočtu přesunu hmot.</p> <p>8. V cenách nejsou započteny náklady na odstranění překážek nebo objektů.</p> <p>9. Ceny 561 01-11.. pro tl. vrstvy 150 mm a ceny 561 02-11.. pro tl. vrstvy 200 mm jsou určeny především pro cyklostezky. Doporučené množství pojiva pro cyklostezky je 8-10 % objemové hmotnosti zeminy.</p> <p>"KM 0,300 0-0,409 9 - viz. vzor. řez C.1.2.1." 109,9*5,53</p> <p>"přípočty - viz. C.1.2.1." 117,7</p>								
34	M	58530170	vápno nehašené CL 90-Q pro úpravu zemin standardní	t	47,192	2 503,34	118 137,62	CS ÚRS 2021 01
<p>"15,9 kg/m²" 1758,99*15,9*0,001</p> <p>"26,5 kg/m²" 725,45*26,5*0,001</p>								
35	K	564851111	Podklad ze štěrkodrti ŠD s rozprostřením a zhutněním, po zhutnění tl. 150 mm	m ²	2 271,400	107,43	244 016,50	CS ÚRS 2021 01
<p>"ŠDa - viz. Výkaz výměr C.1.2.4." 1945,7</p> <p>"přípočty - viz. C.1.2.1." 40+120+48+117,7</p>								
36	K	564861111	Podklad ze štěrkodrti ŠD s rozprostřením a zhutněním, po zhutnění tl. 200 mm	m ²	2 421,400	143,24	346 841,34	CS ÚRS 2021 01
<p>"ŠDb - viz. Výkaz výměr C.1.2.4." 2095,7</p> <p>"přípočty" 325,7</p>								
37	K	565135121	Asfaltový beton vrstva podkladní ACP 16+ (obalované kamenivo střednězrné - OKS) s rozprostřením a zhutněním v pruhu šířky přes 3 m, po zhutnění tl. 50 mm	m ²	2 047,280	253,73	519 456,35	CS ÚRS 2021 01

PČ	Typ	Kód	Popis	MJ	Množství	J. Cena [CZK]	Cena celkem [CZK]	Cenová soustava
----	-----	-----	-------	----	----------	---------------	-------------------	-----------------

Poznámka k souboru cen:

1. ČSN EN 13108-1 přípouští pro ACP 16 pouze tl. 50 až 80 mm.

"viz. vzor. řez C.1.2.1. + Výkaz výměr C.1.2.4." 409,9*4,2

"přípočty" 325,7

38	K	569721112	Zpevnění krajnic nebo komunikací pro pěší s rozprostřením a zhutněním, po zhutnění kamenivem drceným tl. 90 mm	m2	205,000	112,53	23 068,65	CS ÚRS 2021 01
----	---	-----------	--	----	---------	--------	-----------	----------------

Poznámka k položce:

- kamenivo fr. 0-32 mm

Poznámka k souboru cen:

1. V cenách 51-11 až 55-11 jsou započteny i náklady na prohození zeminy.

2. V cenách 51-11 až 55-11 nejsou započteny náklady na:

a) opatření zeminy a její přemístění k místu zabudování, které se oceňují podle čl. 3111

Všeobecných podmínek části A 01 tohoto katalogu,

b) odklizení odpadu po prohození zeminy, které se oceňuje cenami části A 01 katalogu 800-1

Zemní práce.

"viz. Výkaz výměr C.1.2.4." 205,0

39	K	573111114	Postřík infiltrační PI z asfaltu silničního s posypem kamenivem, v množství 2,00 kg/m2	m2	2 211,240	16,48	36 441,24	CS ÚRS 2021 01
----	---	-----------	--	----	-----------	-------	-----------	----------------

"viz. vzor. řez C.1.2.1. + Výkaz výměr C.1.2.4." 409,9*4,6

"přípočty" 325,7

40	K	573231107	Postřík spojovací PS bez posypu kamenivem ze silniční emulze, v množství 0,40 kg/m2	m2	2 014,488	11,33	22 824,15	CS ÚRS 2021 01
----	---	-----------	---	----	-----------	-------	-----------	----------------

Poznámka k položce:

- kationaktivní emulze

"viz. vzor. řez C.1.2.1. + Výkaz výměr C.1.2.4." 409,9*4,12

"přípočty" 325,7

41	K	577134221	Asfaltový beton vrstva obrusná ACO 11 (ABS) s rozprostřením a se zhutněním z nemodifikovaného asfaltu v pruhu šířky přes 3 m tř. II, po zhutnění tl. 40 mm	m2	1 989,894	224,26	446 253,63	CS ÚRS 2021 01
----	---	-----------	--	----	-----------	--------	------------	----------------

Poznámka k souboru cen:

1. ČSN EN 13108-1 přípouští pro ACO 11 pouze tl. 35 až 50 mm.

"viz. vzor. řez C.1.2.1. + Výkaz výměr C.1.2.4." 409,9*4,06

"přípočty" 325,7

42	K	599142111	Úprava záhlavky dilatačních nebo pracovních spár v cementobetonovém krytu, hloubky do 40 mm, šířky přes 20 do 40 mm	m	49,500	122,93	6 085,04	CS ÚRS 2021 01
----	---	-----------	---	---	--------	--------	----------	----------------

Poznámka k souboru cen:

1. Ceny lze použít i pro spáry v cementobetonovém krytu pro pěší.

2. V cenách jsou započteny i náklady na odstranění zvětralé asfaltové záhlavky, na vyčištění spár, zalití spár asfaltovou záhlavkou, nátěr asfaltovým lakem a posyp drtí.

"ZÚ" 22,5

"KÚ" 27,0

PČ	Typ	Kód	Popis	MJ	Množství	J. Cena [CZK]	Cena celkem [CZK]	Cenová soustava
D 8			Trubní vedení					16 816,43
43	K	899999003-R	M+D dělené kabelové chráničky HDPE DN 110 vč. obsypu kamenivem "křížení s kabelem Cetin - viz. C.1.2.1." 8,0+5,5 "křížení s elektr. kabelem - viz. C.1.2.1." 7,0 "křížení s kabelem NN - viz. C.1.2.1." 8,0	m	28,500	393,37	11 211,05	
44	K	899999005-R	Rezervní trubka PE D 110 mm "křížení s kabelem Cetin - viz. C.1.2.1." 8,0+5,5 "křížení s elektr. kabelem - viz. C.1.2.1." 7,0 "křížení s kabelem NN - viz. C.1.2.1." 8,0	m	28,500	196,68	5 605,38	
D 9			Ostatní konstrukce a práce, bourání					58 674,08
45	K	912211111	Montáž směrového sloupku plastového s odrazkou prostým uložením bez betonového základu silničního <i>Poznámka k souboru cen:</i> 1. V cenách jsou započteny i náklady na: a) vykopání jamek pro sloupky u cen 912 21-1111 a -1112, s odhozením výkopku na hromadu nebo naložením na dopravní prostředek; b) u ceny -1121 i náklady na spojovací materiál. 2. V cenách nejsou započteny náklady na: a) dodání sloupku, tyto se oceňují ve specifikaci; b) odklizení výkopku, tyto se oceňují cenami části A 01 katalogu 800-1 Zemní práce. "ZÚ - viz. C.1.2.1." 2,0	kus	2,000	115,15	230,30	CS ÚRS 2021 01
46	M	40445158	sloupek směrový silniční plastový 1,2m	kus	2,000	368,50	737,00	CS ÚRS 2021 01
47	K	914511111	Montáž sloupku dopravních značek délky do 3,5 m do betonového základu <i>Poznámka k souboru cen:</i> 1. V cenách jsou započteny i náklady na: a) vykopání jamek s odhozením výkopku na vzdálenost do 3 m, b) osazení sloupku včetně montáže a dodávky plastového víčka, 2. V cenách -1111 jsou započteny i náklady na betonový základ. 3. V cenách -1112 jsou započteny i náklady na hliníkovou patku s betonovým základem. 4. V cenách nejsou započteny náklady na: a) dodání sloupku, tyto se oceňují ve specifikaci b) naložení a odklizení výkopku, tyto se oceňují cenami části A01 katalogu 800-1 Zemní práce. "přemístění značky P6 - viz. C.1.2.1." 1,0	kus	1,000	863,66	863,66	CS ÚRS 2018 02
48	K	915121111	Vodorovné dopravní značení stříkané barvou vodící čára bílá šířky 250 mm souvislá základní	m	22,500	12,42	279,45	CS ÚRS 2021 01

PČ	Typ	Kód	Popis	MJ	Množství	J. Cena [CZK]	Cena celkem [CZK]	Cenová soustava
----	-----	-----	-------	----	----------	---------------	-------------------	-----------------

Poznámka k souboru cen:

1. Ceny jsou určeny pro dělicí čáry bílé souvislé č. V1a, bílé přerušované č. V2a, žluté souvislé č. V12b, žluté přerušované č. V12c a vodící čáry bílé č. V4.

2. V cenách nejsou započteny náklady na:

a) předznačení, tyto se oceňují cenami souboru cen 915 6.-11 Předznačení pro vodorovné značení,

b) očištění vozovky, tyto se oceňují cenami souboru cen 938 90-9 . Odstranění bláta, prachu nebo hlinitého nánosu s povrchu podkladu nebo krytu části C 01 tohoto katalogu.

3. Množství měrných jednotek se určuje:

a) u cen 915 11 a 915 12 v m délky dělicí nebo vodící čáry (včetně mezer),

b) u ceny 915 13 v m2 stříkané plochy bez mezer.

"ZÚ" 22,5

49	K	915611111	Předznačení pro vodorovné značení stříkané barvou nebo prováděné z nátěrových hmot liniové dělicí čáry, vodící proužky	m	22,500	3,97	89,33	CS ÚRS 2021 01
----	---	-----------	--	---	--------	------	-------	----------------

Poznámka k souboru cen:

1. Množství měrných jednotek se určuje:

a) pro cenu -1111 v m délky dělicí čáry nebo vodícího proužku (včetně mezer),

b) pro cenu -1112 v m2 natírané nebo stříkané plochy.

"ZÚ" 22,5

50	K	916131113	Osazení silničního obrubníku betonového se zřízením lože, s vyplněním a zatřením spár cementovou maltou ležatého s boční opěrou z betonu prostého, do lože z betonu prostého	m	22,500	322,76	7 262,10	CS ÚRS 2021 01
----	---	-----------	--	---	--------	--------	----------	----------------

Poznámka k souboru cen:

1. V cenách silničních obrubníků ležatých i stojatých jsou započteny:

a) pro osazení do lože z kameniva těženého i náklady na dodání hmot pro lože tl. 80 až 100 mm,

b) pro osazení do lože z betonu prostého i náklady na dodání hmot pro lože tl. 80 až 100 mm; v cenách -1113 a -1213 též náklady na zřízení bočních opěr.

2. Část lože z betonu prostého přesahující tl. 100 mm se oceňuje cenou 916 99-1121 Lože pod obrubníky, krajníky nebo obruby z dlažebních kostek.

3. V cenách nejsou započteny náklady na dodání obrubníků, tyto se oceňují ve specifikaci.

"sklopený na ZÚ - viz. C.1.2.1." 22,5

51	K	916131213	Osazení silničního obrubníku betonového se zřízením lože, s vyplněním a zatřením spár cementovou maltou stojatého s boční opěrou z betonu prostého, do lože z betonu prostého	m	30,000	422,42	12 672,60	CS ÚRS 2021 01
----	---	-----------	---	---	--------	--------	-----------	----------------

Poznámka k souboru cen:

1. V cenách silničních obrubníků ležatých i stojatých jsou započteny:

a) pro osazení do lože z kameniva těženého i náklady na dodání hmot pro lože tl. 80 až 100 mm,

b) pro osazení do lože z betonu prostého i náklady na dodání hmot pro lože tl. 80 až 100 mm; v

cenách -1113 a -1213 též náklady na zřízení bočních opěr.

2. Část lože z betonu prostého přesahující tl. 100 mm se oceňuje cenou 916 99-1121 Lože pod

obrubníky, krajníky nebo obruby z dlažebních kostek.

3. V cenách nejsou započteny náklady na dodání obrubníků, tyto se oceňují ve specifikaci.

"výhybna - viz. C.1.2.1." 30,0

PČ	Typ	Kód	Popis	MJ	Množství	J. Cena [CZK]	Cena celkem [CZK]	Cenová soustava	
52	M	59217031	obrubač betonový silniční 1000x150x250mm 22+30	m	52,000	126,67	6 586,84	CS ÚRS 2021 01	
53	M	59217026	obrubač betonový silniční 500x150x250mm	m	0,500	103,64	51,82	CS ÚRS 2021 01	
54	K	916991121	Lože pod obrubníky, krajníky nebo obruby z dlažebních kostek z betonu prostého "lože nad 10 cm - viz. vzor. řez C.1.2.1." (30,0*0,4+22,5*0,5)*0,05	m3	1,163	2 533,41	2 946,36	CS ÚRS 2021 01	
55	K	919735111	Řezání stávajícího živičného krytu nebo podkladu hloubky do 50 mm Poznámka k souboru cen: 1. V cenách jsou započteny i náklady na spotřebu vody. "ZÚ" 22,5 "KÚ" 27,0	m	49,500	70,24	3 476,88	CS ÚRS 2021 01	
56	K	938902113	Profilace a čištění příkopů komunikací příkopovým rypadlem s odstraněním travnatého porostu nebo nánosů, s úpravou dna a svahů do předepsaného profilu a s naložením na dopravní prostředek nebo s přemístěním na hromady na vzdálenost do 20 m nezpevněných nebo zpevněných objemu nánosů přes 0,30 do 0,50 m3/m Poznámka k souboru cen: 1. Ceny nelze použít pro čištění příkopů zakrytých; toto čištění se oceňuje individuálně. 2. Pro volbu ceny se objem nánosů na 1 m délky příkopu určí jako podíl celkového množství nánosů všech příkopů objektu a jejich celkové délky. 3. V cenách nejsou započteny náklady na vodorovnou dopravu odstraněného materiálu, která se oceňuje cenami souboru cen 997 22-15 Vodorovná doprava sutí. "KÚ" 378,0	m	378,000	61,46	23 231,88	CS ÚRS 2021 01	
57	K	966006132	Odstranění dopravních nebo orientačních značek se sloupkem s uložením hmot na vzdálenost do 20 m nebo s naložením na dopravní prostředek, se zásypem jam a jeho zhutněním s betonovou patkou Poznámka k souboru cen: 1. Ceny jsou určeny pro odstranění značek z jakéhokoliv materiálu. 2. V cenách -6131 a -6132 nejsou započteny náklady na demontáž tabulí (značek) od sloupků, tyto se oceňují cenou 966 00-6211 Odstranění svislých dopravních značek. 3. Přemístění vybouraných značek na vzdálenost přes 20 m se oceňuje cenami souboru cen 997 22-1 Vodorovná doprava vybouraných hmot. "přemístění značky P6 - viz. C.1.2.1." 1,0	kus	1,000	245,86	245,86	CS ÚRS 2021 01	
D 997			Přesun sutě					157 717,95	
58	K	997221551	Vodorovná doprava sutí bez naložení, ale se složením a s hrubým urovnáním ze sypkých materiálů, na vzdálenost do 1 km	t	240,992	5,76	1 388,11	CS ÚRS 2021 01	

PČ	Typ	Kód	Popis	MJ	Množství	J. Cena [CZK]	Cena celkem [CZK]	cenová soustava
----	-----	-----	-------	----	----------	---------------	-------------------	-----------------

Poznámka k souboru cen:

1. Ceny nelze použít pro vodorovnou dopravu sutí po železnici, po vodě nebo neobvyklými dopravními prostředky.
2. Je-li na dopravní dráze pro vodorovnou dopravu sutí překážka, pro kterou je nutno sut' překládat z jednoho dopravního prostředku na druhý, oceňuje se tato doprava v každém úseku samostatně.
3. Ceny 997 22-155 jsou určeny pro sypký materiál, např. kamenivo a hmoty kamenitého charakteru stmelené vápnem, cementem nebo živíci.
4. Ceny 997 22-156 jsou určeny pro drobný kusový materiál (dlažební kostky, lomový kámen).

"nános z příkopu" 122,472

"podkladní kamenivo" 60,324+19,536

"živice" 13,436+4,351+20,873

59	K	997221559	Vodorovná doprava sutí bez naložení, ale se složením a s hrubým urovnáním Příplatek k ceně za každý další i započatý 1 km přes 1 km	t	5 944,948	5,76	34 242,90	CS ÚRS 2021 01
----	---	-----------	--	---	-----------	------	-----------	----------------

Poznámka k souboru cen:

1. Ceny nelze použít pro vodorovnou dopravu sutí po železnici, po vodě nebo neobvyklými dopravními prostředky.
2. Je-li na dopravní dráze pro vodorovnou dopravu sutí překážka, pro kterou je nutno sut' překládat z jednoho dopravního prostředku na druhý, oceňuje se tato doprava v každém úseku samostatně.
3. Ceny 997 22-155 jsou určeny pro sypký materiál, např. kamenivo a hmoty kamenitého charakteru stmelené vápnem, cementem nebo živíci.
4. Ceny 997 22-156 jsou určeny pro drobný kusový materiál (dlažební kostky, lomový kámen).

"nános z příkopu" 29*122,472

"podkladní kamenivo" 29*79,860

"živice" 2*38,660

60	K	997221571	Vodorovná doprava vybouraných hmot bez naložení, ale se složením a s hrubým urovnáním na vzdálenost do 1 km	t	474,990	5,76	2 735,94	CS ÚRS 2021 01
----	---	-----------	---	---	---------	------	----------	----------------

Poznámka k souboru cen:

1. Ceny nelze použít pro vodorovnou dopravu vybouraných hmot po železnici, po vodě nebo neobvyklými dopravními prostředky.
2. Je-li na dopravní dráze pro vodorovnou dopravu vybouraných hmot překážka, pro kterou je nutno vybourané hmoty překládat z jednoho dopravního prostředku na druhý, oceňuje se tato doprava v každém úseku samostatně.

"panely" 474,990

61	K	997221579	Vodorovná doprava vybouraných hmot bez naložení, ale se složením a s hrubým urovnáním na vzdálenost Příplatek k ceně za každý další i započatý 1 km přes 1 km	t	13 774,710	2,88	39 671,16	CS ÚRS 2021 01
----	---	-----------	---	---	------------	------	-----------	----------------

Poznámka k souboru cen:

1. Ceny nelze použít pro vodorovnou dopravu vybouraných hmot po železnici, po vodě nebo neobvyklými dopravními prostředky.
2. Je-li na dopravní dráze pro vodorovnou dopravu vybouraných hmot překážka, pro kterou je nutno vybourané hmoty překládat z jednoho dopravního prostředku na druhý, oceňuje se tato doprava v každém úseku samostatně.

PČ	Typ	Kód	Popis	MJ	Množství	J. Cena [CZK]	Cena celkem [CZK]	Cenová soustava
----	-----	-----	-------	----	----------	---------------	-------------------	-----------------

"panely" 29*474,990

62	K	997221625	Poplatek za uložení stavebního odpadu na skládce (skládkovné) z armovaného betonu zatříděného do Katalogu odpadů pod kódem 17 01 01	t	474,990	118,70	56 381,31	CS ÚRS 2021 01
----	---	-----------	---	---	---------	--------	-----------	----------------

Poznámka k souboru cen:

1. Ceny uvedené v souboru cen je doporučeno upravit podle aktuálních cen místně příslušné skládky odpadů.
2. Uložení odpadů neuvedených v souboru cen se oceňuje individuálně.
3. V cenách je započítán poplatek za ukládání odpadu dle zákona 185/2001 Sb.
4. Případné drcení stavebního odpadu lze ocenit cenami souboru cen 997 00-60 Drcení stavebního odpadu z katalogu 800-6 Demolice objektů.

"panely" 474,990

63	K	997221655	Poplatek za uložení stavebního odpadu na skládce (skládkovné) zeminy a kamení zatříděného do Katalogu odpadů pod kódem 17 05 04	t	202,332	115,15	23 298,53	CS ÚRS 2021 01
----	---	-----------	---	---	---------	--------	-----------	----------------

Poznámka k souboru cen:

1. Ceny uvedené v souboru cen je doporučeno upravit podle aktuálních cen místně příslušné skládky odpadů.
2. Uložení odpadů neuvedených v souboru cen se oceňuje individuálně.
3. V cenách je započítán poplatek za ukládání odpadu dle zákona 185/2001 Sb.
4. Případné drcení stavebního odpadu lze ocenit cenami souboru cen 997 00-60 Drcení stavebního odpadu z katalogu 800-6 Demolice objektů.

"nános z příkopu" 122,472

"podkladní kamenivo" 79,860

D 998

Přesun hmot

24 803,98

64	K	998225111	Přesun hmot pro komunikace s krytem z kameniva, monolitickým betonovým nebo živičným dopravní vzdálenost do 200 m jakékoliv délky objektu	t	2 056,715	7,11	14 623,24	CS ÚRS 2021 01
----	---	-----------	---	---	-----------	------	-----------	----------------

Poznámka k souboru cen:

1. Ceny lze použít i pro plochy letišť s krytem monolitickým betonovým nebo živičným.

65	K	998225191	Přesun hmot pro komunikace s krytem z kameniva, monolitickým betonovým nebo živičným Příplatek k ceně za zvětšený přesun přes vymezenou největší dopravní vzdálenost do 1000 m	t	2 056,715	4,95	10 180,74	CS ÚRS 2021 01
----	---	-----------	--	---	-----------	------	-----------	----------------

Poznámka k souboru cen:

1. Ceny lze použít i pro plochy letišť s krytem monolitickým betonovým nebo živičným.

SOUPIS PRACÍ

Objekt:

VON - Vedlejší a ostatní náklady

KSO:

CC-CZ:

Místo:

Datum: 04.05.2018

CZ-CPA:

Typ: Vedlejší a ostatní náklady

CZ-CPV:

Poznámka:

PČ	Typ	Kód	Popis	MJ	Množství	J. Cena [CZK]	Cena celkem [CZK]	Genová soustava
D VRN Vedlejší rozpočtové náklady							128 317,07	
D VRN3 Vedlejší náklady							33 928,08	
1	K	031002000	Zařízení staveniště	soubor	1,000	7 375,67	7 375,67	
<p><i>Poznámka k položce:</i> Zřízení zařízení staveniště, jeho připojení na síť, oplocení prostoru a jejich následné odstranění. Zajištění přístupu k jednotlivým úsekům stavby za účelem provádění a uvedení do původního stavu po ukončení stavby, náhrada za dočasné zábory ploch. Zřízení a odstranění dočasných komunikací, sjezdů, nájezdů, lávek přes výkopy. Zajištění výkopů zábradlím. Zřízení čistících zón před výjezdem z obvodu staveniště. Zajištění bezpečnosti práce a ochrany životního prostředí.</p>								
2	K	031002002	Dopravní značení na staveništi	soubor	1,000	5 408,82	5 408,82	
<p><i>Poznámka k položce:</i> Projednání a zajištění zvláštního užívání komunikací a veřejných ploch, zajištění dopravního značení k dopravním omezením vč. případné světelné signalizace, jejich údržba a přemísťování a následné odstranění, a to v rozsahu nezbytném pro řádné a bezpečné provádění stavby. (částečná uzavírka komunikace).</p>								
3	K	031002003	Provozní vlivy - práce v ochranném pásmu	soubor	1,000	21 143,59	21 143,59	
<p><i>Poznámka k položce:</i> - ochranné pásmo silnice I. třídy, NN nadzemní, CHOPAV</p>								
D VRN9 Ostatní náklady							94 388,99	
4	K	090001000	Geodetické vytyčení před zahájením realizace stavebních prací	soubor	1,000	34 546,46	34 546,46	
<p><i>Poznámka k položce:</i> cesta dl. 410 m</p>								

PČ	Typ	Kód	Popis	MJ	Množství	J. Cena [CZK]	Cena celkem [CZK]	Cenová soustava
5	K	091003000	Geodetické práce po výstavbě	soubor	1,000	16 121,68	16 121,68	
<i>Poznámka k položce: vč. případných geometrických plánů</i>								
6	K	091003001	Vytýčení podzemních inženýrských sítí	soubor	1,000	10 363,94	10 363,94	
<i>Poznámka k položce: Zajištění ochrany a vytýčení podzemních inženýrských sítí uvedených v projektové dokumentaci dle podmínek z dokladové části projektu (např. kabel sdělovacího vedení, kabel NN, elektr. kabel).</i>								
7	K	091204000	Dokumentace skutečného provedení stavby	soubor	1,000	9 342,51	9 342,51	
<i>Poznámka k položce: Vypracování projektové dokumentace skutečného provedení díla dle vyhlášky 3x v grafické (tištěné) podobě a 1x v digitálním vyhotovení</i>								
8	K	091404000	Zkoušky, atesty a revize podle ČSN a případných jiných právních nebo technických předpisů	soubor	1,000	18 916,49	18 916,49	
<i>Poznámka k položce: Zajištění všech ostatních nezbytných zkoušek, atestů a revizí podle ČSN a případných jiných právních nebo technických předpisů platných v době provádění a předání díla, kterými bude prokázáno dosažení předepsané kvality a předepsaných technických parametrů díla. Před zahájením vylepšení pláně se ukládá dodavateli stavby zajistit u autorizované firmy vyhodnocení zemín v odkryté pláni. Autorizovaná firma navrhne optimální poměr média pro vylepšení podloží a potvrdí mocnost vápnění. V případě potřeby vápnění o mocnosti do 300 mm (do 500 mm) budou patřičné položky zahrnuty do méněprací. Po provedení vylepšení podloží musí dosahovat upravená pláň hodnoty min. 30 MPa.</i>								
9	K	091405000	Náhrada porušených drenáží	soubor	1,000	5 097,91	5 097,91	
<i>Poznámka k položce: V ceně je zahrnuto 15 m drenážní trubky vč. spojek, výkop, hutněný zásyp vytěženou zemínou, lože a obsyp šterkopískem.</i>								

PLNÁ MOC

Obchodní firma: **STRABAG a.s., IČ 608 38 744**
se sídlem: Praha 5 - Jinonice, Kačírkova 982/4, PSČ 158 00
registrace: obchodní rejstřík vedený Městským soudem v Praze, oddíl B, vložka 7634
jejímž jménem jednají: Ing. Ondřej Novák, předseda představenstva
Ing. Pavel Brychcín, člen představenstva

z m o c ň u j e
své zaměstnance

nar. [redacted] bytem [redacted] technického vedoucího oblasti Hradec Králové o.z. Praha,
nar. [redacted] bytem [redacted] ekonomickou vedoucí oblasti Hradec Králové o.z. Praha,
nar. [redacted] bytem [redacted] vedoucí nabídek oblasti Hradec Králové o.z. Praha
k zastupování obchodní firmy z titulu výkonu své funkce

- ve všech úkonech při zadávání veřejných zakázek s předpokládanou cenou do 75 mil. Kč (slovy: sedmdesátipětí miliónů korun českých) bez DPH.
Zmocněnci jsou zejména oprávněni podávat a podepisovat nabídky, podávat námítky proti úkonům zadavatele, podávat návrhy na přezkoumání úkonů zadavatele, uzavírat smlouvy, uplatňovat nároky z uzavřených smluv a potvrzovat plnění.
- Dále jsou zmocněnci na základě této plně moci zmocněni k zastupování obchodní firmy STRABAG a.s. při všech jednáních s obchodními partnery, fyzickými a právnickými osobami a případně s dalšími orgány a organizacemi státní správy, pokud to vyžaduje bezprostředně výkon jejich činnosti včetně projednání a podepisování příslušných smluv a dohod, popř. dalších úkonů v obchodních věcech, pokud hodnota jednotlivého úkonu nepřesáhne 75 mil. Kč (slovy: sedmdesátipětí miliónů korun českých) bez DPH.

Zmocněnci jednají a podepisují vždy dva společně.

Tato plná moc se uděluje na dobu určitou do 31.12.2021.

V Praze dne 1. 4. 2021



Ing. Ondřej Novák
předseda představenstva
STRABAG a.s.



Ing. Pavel Brychcín
člen představenstva
STRABAG a.s.

Zmocnění přijímám:

