



**Projektová dokumentace polní cesty  
HPC 3 (VPC 3a)  
v katastrálním území  
Arnoltice**

**Majetkoprávní vztahy,  
dendrologický průzkum,  
fytocenologický průzkum,  
celková cena stavby,  
vyjádření dotčených organizací  
a orgánů státní správy**

Zhotovitel: **GEPARD, s.r.o.**  
**Štefánikova 52, 150 00 Praha 5**

Objednatel: **Státní pozemkový úřad**  
**Krajský pozemkový úřad pro Ústecký kraj**  
**Husitská 1071/2, 415 02 Teplice**

## 1. Majetkoprávní vztahy

Polní cesta **HPC 3 (VPC 3a)** je navržena na parcelách č. 1422 a č. 1144/5, které jsou ve vlastnictví Obce Arnoltice (LV 10001).

### Sousední pozemky

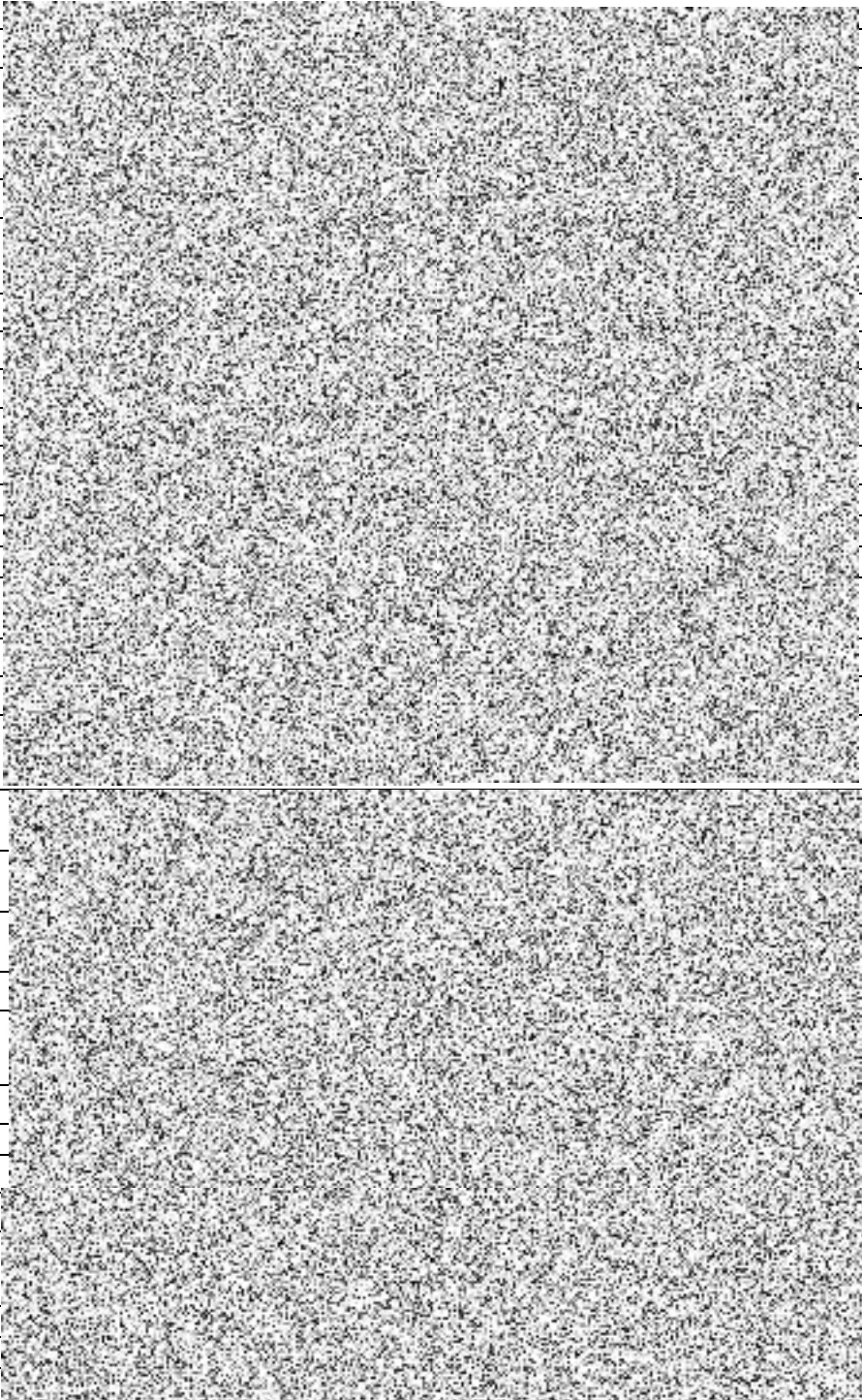
<i>k.ú.</i>	<i>č. parcely</i>	<i>č. LV</i>	<i>Vlastníci</i>
Arnoltice	749/2	10001	
	1285	10001	
	1269	148	
	1283	458	
	1282	583	
	1281	458	
	1270	458	
	1278	458	
	1459	10001	
	1275	458	
	1273	537	
	1272	537	
	1268	537	
	1271	38	
	1267	10001	
	1266	629	
	1265	253	
	1425	38	
	1424	38	
	1230	38	
	1245	10001	
	709/5	607	
	1240	10001	
	st. 121	521	
	1237	579	
	st. 122	522	
	1235	583	
	1234	575	
	st. 123	536	
	1232	579	

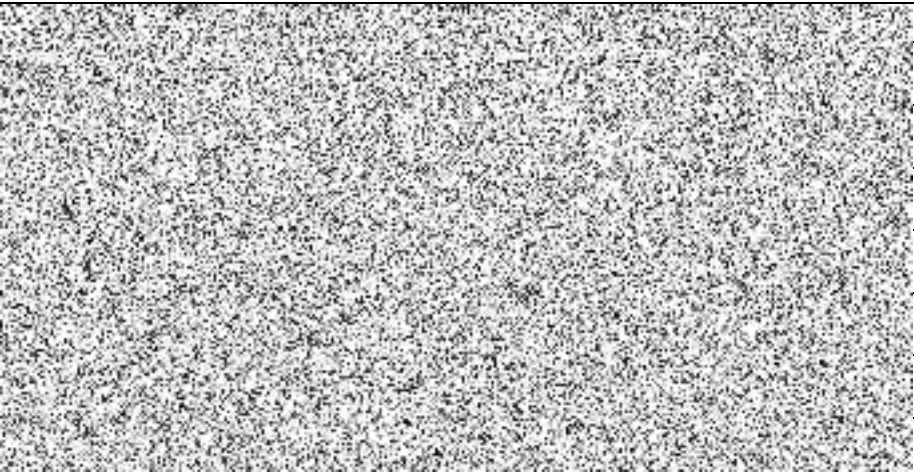
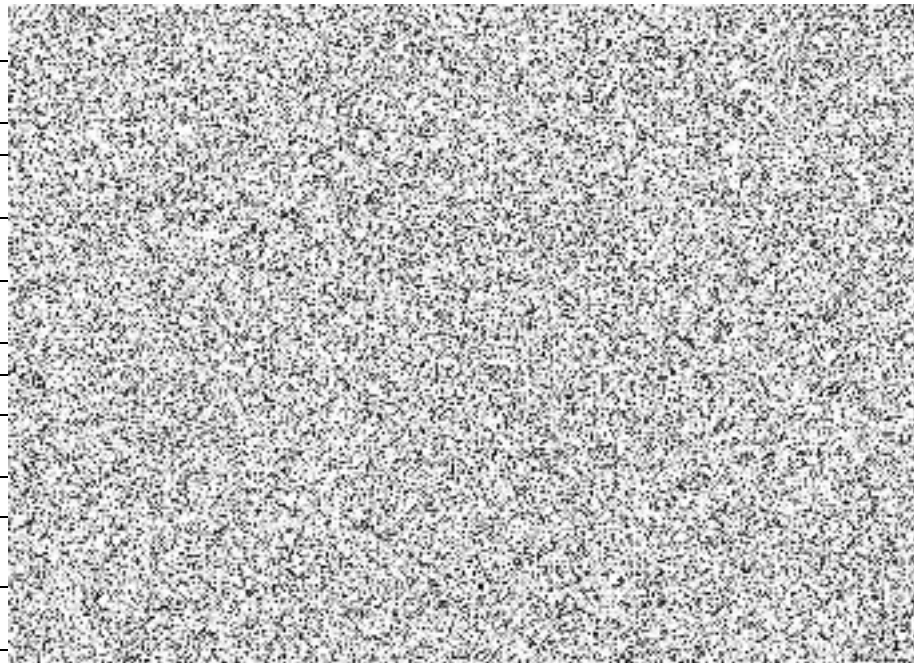
	1241	579	
	1242	38	
	1423	38	
	1213	38	
	1419	38	
	1225	38	
	1420	38	
	1226	38	
	1421	38	
	1229	38	
	1243	592	
	1248	38	
	1426	38	
	1249	38	
	1227	501	
	851/3	579	
	851/4	413	
	854/2	579	
	854/3	411	
	1461	313	

## 2. Dendrologický průzkum

Dendrologický průzkum byl proveden 2. 8. 2016.

Průzkum byl zaměřen na zjištění jednotlivých druhů dřevin vždy v celém pozemku polní cesty, tedy nejen v trase realizované cesty.

V parcele polní cesty HPC3 (VPC 3a) byly zjištěny tyto druhy dřevin:

bez černý	<i>Sambucus nigra</i>
bez hroznatý	<i>Sambucus racemosa</i>
bříza bílá	<i>Betula pendula</i>
buk lesní	<i>Fagus sylvatica</i>
dub letní	<i>Quercus robur</i>
jabloň obecná	<i>Malus domestica</i>
javor klen	<i>Acer pseudoplatanus</i>

jeřáb ptačí	<i>Sorbus aucuparia</i>
krušina olšová	<i>Frangula alnus</i>
lípa malolistá	<i>Tilia cordata</i>
líška obecná	<i>Corylus avellana</i>
modřín opadavý	<i>Larix decidua</i>
růže šípková	<i>Rosa canina</i>
slivoň švestka	<i>Prunus domestica</i>
smrk ztepilý	<i>Picea abies</i>
topol osika	<i>Populus tremula</i>
trnka obecná	<i>Prunus spinosa</i>

### 3. Fytocenologický průzkum

Fytocenologický průzkum byl proveden 2. 8. 2016. Průzkum byl zaměřen na zjištění jednotlivých druhů rostlin v úseku polní cesty HPC3 (VPC 3a), kde bude realizována výsadba.

Trasa a bezprostředním okolí navrhovaných cest je tvořeno jak nelesními společenstvy, tak i lesní vegetací. Z rostlinných společenstev byly zaznamenány mezofilní ovsíkové a eutrofní ovsíkové louky.

#### Syntaxonomický přehled vegetace

Třída *Molinio – Arrhenatheretea*

svaz *Arrhenatherion elatioris*

svaz *Pastinaco-sativae-Arrhenatheretum elatioris*

V těchto společenstvech dominují výběžkaté trávy. Ve svrchní vrstvě převažuje ovsík vyvýšený (*Arrhenatherum elatius*), srha laločnatá (*Dactylis glomerata*) a trojštět žlutavý (*Trisetum flavescens*), v nižší vrstvě pak psineček obecný (*Agrostis capillaris*) a lipnice luční (*Poa pratensis*). Travní dominanty jsou doplněny bylinami jako chrastavec rolní (*Knautia arvensis*) zvonek rozkladitý (*Campanula patula*), hrachor luční (*Lathyrus pratensis*) apod. V opuštěných porostech se šíří expanzivní druh pcháč rolní (*Cirsium arvense*) a nitrofyty jako kopřiva dvoudomá (*Urtica dioica*), šťovík kyselý (*Rumex acetosa*) či kerblík lesní (*Anthriscus sylvestris*).

V lesním podrostu a lesních lemech byly determinovány druhy jako metlička křivolaká (*Avenella flexuosa*), netýkavka malokvětá (*Impatiens parviflora*), lnice květel (*Linaria vulgaris*), ostružiník (*Rubus* sp.), vřes (*Calluna vulgaris*), konopice dvouklanná (*Galeopsis bifida*), vrbovka úzkolistá (*Epilobium angustifolium*), lipnice hajní (*Poa nemoralis*).

#### Celkový výčet zaznamenaných taxonů:

bojínek luční *Phleum pratense* L.  
hrachor luční *Lathyrus pratensis* L.  
chrastavec rolní *Knautia arvensis* (L.) J.M. Coult.  
jetel luční *Trifolium pratense* L.  
jetel plazivý *Trifolium repens* L.  
jitrocel kopinatý *Plantago lanceolata* L.



kerblík lesní *Anthriscus sylvestris* (L.) Hoffm.  
 konopice dvouklaná *Galeopsis bifida* Boenn.  
 konopice polní *Galeopsis tetrahit* L.  
 kopřiva dvoudomá *Urtica dioica* L.  
 kostřava červená *Festuca rubra* L.  
 kostřava luční *Festuca pratensis* Huds.  
 krvavec toten *Sanguisorba officinalis* L.  
 lipnice hajní *Poa nemoralis* L.  
 lipnice luční *Poa pratensis* L.  
 lnice květel *Linaria vulgaris* Mill.  
 máchelka srstnatá *Leontodon hispidus* L.  
 medyněk vlnatý *Holcus lanatus* L.  
 metlice trsnatá *Deschampsia cespitosa* (L.) P. Beauv.  
 metlička křivolaká *Avenella flexuosa* L.  
 netýkavka malokvětá *Impatiens parviflora* Dc.  
 ostružiník *Rubus* sp.  
 ovsík vyvýšený *Arrhenatherum elatius* (L.) P. Beauv. ex J. Presl & C. Presl.  
 pampelišky smetánky *Taraxacum* sect. *Ruderalia* Kirschner, H. Ollgaard & Štěpánek  
 pcháč rolní *Cirsium arvense* L.  
 psárka luční *Alopecurus pratensis* L.  
 psineček obecný *Agrostis capillaris* L.  
 pýr plazivý *Elytrigia repens* L.  
 rozrazil rezekvítek *Veronica chamaedrys* L.  
 rožec obecný *Cerastium holosteoides* Fr.  
 řebříček obecný *Achillea millefolium* L.  
 silenka nadmutá *Silene vulgaris* (Moench) Garcke  
 sítina rozkladitá *Juncus effusus* L.  
 srha laločnatá *Dactylis glomerata* L.  
 sveřep vzpřímený *Bromus erectus* Huds.  
 svízel bílý *Galium album* Mill.  
 šťovík kyselý *Rumex acetosa* L.  
 tomka vonná *Anthoxanthum odoratum* L.  
 trojštět žlutavý *Trisetum flavescens* L.  
 třezalka tečkovaná *Hypericum perforatum* L.  
 víkev ptačí *Vicia cracca* L.  
 vratič obecný *Tanacetum vulgare* L.  
 vrbina obecná *Lysimachia vulgaris* L.  
 vrbovka úzkolistá *Epilobium angustifolium* L.  
 vřes obecný *Calluna vulgaris* (L.) Hull  
 zvonek rozkladitý *Campanula patula* L.

Nebyl nalezen žádný ohrožený druh, který by se nalézal v Červeném seznamu ČR (Holub et Procházka 2000) nebo chráněný druh podle vyhlášky Ministerstva životního prostředí č. 395/1992 Sb.

#### 4. Celková cena stavby

V rozpočtu polní cesty HPC 3 (VPC 3a) chybí náklady na zeměměřické činnosti.

##### Polní cesta HPC 3 (VPC 3a):

	Činnost	Cena bez DPH [Kč]	Cena s DPH [Kč]
1.	vytyčení staveniště	24 000	29 040
2.	vytyčení stavby	20 000	24 200
3.	geodetická dokumentace skutečného provedení stavby	24 000	29 040
4.	geometrický plán dle skutečného provedení stavby	14 000	16 940
	celkem	82 000	99 220

##### Celková cena stavby

##### Polní cesta HPC 3 (VPC 3a):

	Činnost	Cena bez DPH [Kč]	Cena s DPH [Kč]
1.	stavba polní cesty	11 009 330	13 321 290
2.	zeměměřické činnosti	82 000	99 220
3.	výsadba doprovodné zeleně tříletá údržba zeleně	153 281 65 989	185 470 79 846
	celkem	11 310 600	13 685 826

## **5. Vyjádření dotčených organizací a orgánů státní správy**

### **Polní cesta HPC 3 (VPC 3a) v k.ú. Arnoltice**

1. **Obec Arnoltice**  
Arnoltice 34, 407 14 Arnoltice
2. **Správa Chráněné krajinné oblasti Labské pískovce**  
Teplická 424/69, 405 02 Děčín
3. **Magistrát města Děčín, Odbor životního prostředí**  
Mírové nám. 1175/5, 405 38 Děčín IV – Podmokly
4. **Magistrát města Děčín, Odbor správních činností, Oddělení silničního správního a dopravního úřadu**  
Mírové nám. 1175/5, 405 38 Děčín IV – Podmokly
5. **Správa a údržba silnic Ústeckého kraje**  
Ruská 260, 417 03 Dubí 3
6. **Policie ČR, KŘP Ústeckého kraje, Dopravní inspektorát Územního odboru Děčín**  
Kaštanová 2, 405 58 Děčín
7. **ČEZ Distribuce a.s.**  
Guldenerova 2577/19, 303 03 Plzeň
8. **Česká telekomunikační infrastruktura a.s.**  
Olšanská 2681/6, 130 00 Praha 3
9. **T-Mobile Czech Republic a.s.**  
Tomíčková 2144/1, 149 00 Praha 4
10. **VODAFONE Czech Republic a.s.**  
Vinohradská 167, 100 00 Praha 10
11. **RWE Distribuční služby s.r.o.**  
Plynářská 499/1, 657 02 Brno
12. **ČEPRO a.s.**  
Dělnická 213/12, 170 04 Praha 7
13. **MERO ČR a.s.**  
Veltruská 748, 278 01 Kralupy nad Vltavou
14. **NET4GAS, s.r.o.**  
Na Hřebenech II 1718/8, 140 21 Praha 4 – Nusle
15. **ČEPS a.s.**  
Elektrářská 774/2, 101 52 Praha 10
16. **Severočeské vodovody a kanalizace a.s.**  
Přítkovská 1689, 415 50 Teplice

17. **Lesy České republiky, s.p.**  
Lesní správa Děčín, Sládkova 486/2, 405 02 Děčín 2
18. **Lesy České republiky, s.p., Správa toků – oblast povodí Ohře**  
Dr. Vrbenského 2874/1, 415 01 Teplice
19. **Ústav archeologické památkové péče severozápadních Čech**  
Jana Žižky 835, 443 01 Most
20. **Ministerstvo obrany ČR, Sekce ekonomická a majetková,  
Oddělení ochrany územních zájmů Praha**  
Hradební 12/772, 110 05 Praha 1
21. **Povodí Ohře, státní podnik**  
Bezručova 4219, 430 03 Chomutov
22. **Magistrát města Děčín, Odbor stavební úřad**  
Mírové nám. 1175/5, 405 38 Děčín IV – Podmokly
23. **České Radiokomunikace, a.s.**  
Skokanská 2117/1, 169 00 Praha 6- Břevnov

Obdržená písemná vyjádření jsou doložena v příloze.

## **Přílohy:**

1. Žádost o vyjádření ke zhotovení projektové dokumentace polní cesty
2. Grafická příloha - základní mapa 1 : 10 000
3. Grafická příloha - katastrální mapa 1 : 8 000

### *Vyjádření dotčených orgánů státní správy a organizací:*

4. Obec Arnoltice, Arnoltice 34, 407 14 Arnoltice
5. Správa Chráněné krajinné oblasti Labské pískovce, Teplická 424/69, 405 02 Děčín
6. Magistrát města Děčín, Odbor životního prostředí, Mírové nám. 1175/5, 405 38 Děčín IV
7. Magistrát města Děčín, Odbor správních činností, Oddělení silničního správního a dopravního úřadu, Mírové nám. 1175/5, 405 38 Děčín IV - Podmokly
8. Správa a údržba silnic Ústeckého kraje, Ruská 260, 417 03 Dubí 3
9. Policie ČR, KŘP Ústeckého kraje, Dopravní inspektorát Územního odboru Děčín, Kaštanová 2, 405 58 Děčín
10. ČEZ Distribuce a.s., Guldenerova 2577/19, 303 03 Plzeň
11. Česká telekomunikační infrastruktura a.s., Olšanská 2681/6, 130 00 Praha 3
12. T-Mobile Czech Republic a.s., Tomíčková 2144/1, 149 00 Praha 4
13. VODAFONE Czech Republic a.s., Vinohradská 167, 100 00 Praha 10
14. RWE Distribuční služby s.r.o., Plynárenská 499/1, 657 02 Brno
15. ČEPRO a.s., Dělnická 213/12, 170 04 Praha 7
16. MERO ČR a.s., Veltruská 748, 278 01 Kralupy nad Vltavou
17. NET4GAS, s.r.o., Na Hřebenech II 1718/8, 140 21 Praha 4 – Nusle
18. ČEPS a.s., Elektrárenská 774/2, 101 52 Praha 10
19. Severočeské vodovody a kanalizace a.s., Přítkovská 1689, 415 50 Teplice
20. Lesy České republiky, s.p., Lesní správa Děčín, Sládkova 486/2, 405 02 Děčín 2
21. Lesy České republiky, s.p., Správa toků – oblast povodí Ohře, Dr. Vrbenského 2874/1, 415 01 Teplice
22. Ústav archeologické památkové péče severozápadních Čech, Jana Žižky 835, 443 01 Most
23. Ministerstvo obrany ČR, Sekce ekonomická a majetková, Oddělení ochrany územních zájmů Praha, Hradební 12/772, 110 05 Praha 1
24. Povodí Ohře, státní podnik, Bezručova 4219, 430 03 Chomutov
25. Magistrát města Děčín, Odbor stavební úřad, Mírové nám. 1175/5, 405 38 Děčín IV
26. České Radiokomunikace, a.s., Skokanská 2117/1, 169 00 Praha 6- Břevnov

Je/. ./16

Praha, 18. 7. 2016

**Věc: Žádost o vyjádření k projektové dokumentaci polních cest**

Firma GEPARD, s.r.o. byla Státním pozemkovým úřadem, Krajským pozemkovým úřadem pro Ústecký kraj, Pobočkou Děčín pověřena zpracováním projektové dokumentace polních cest HPC 2 a HPC 3 v katastrálním území Arnoltice.

Polní cesty byly navrženy a schváleny v rámci plánu společných zařízení komplexních pozemkových úprav v katastrálním území Arnoltice.

Stručná charakteristika projektovaných polních cest:

**Polní cesta HPC 2** začíná napojením na místní komunikaci v Arnolticích. Cesta vede zhruba severozápadním směrem podél okraje lesa. Končí stávajícím sjezdem na silnici III/25859 Arnoltice – Labská Stráň. Cesta bude postavena na parcele č. 1428 v katastrálním území Arnoltice.

Jedná se o zpevněnou polní cestu kategorie P 4,5/30 (jízdni pás 3,5 m, 2 x 0,5 m krajnice) se šterkovým povrchem o délce 2154 m.

**Polní cesta HPC 3** začíná napojením na místní komunikaci v Arnolticích. Cesta vede zhruba severozápadním směrem. Končí stávajícím sjezdem na silnici III/25859 v obci Labská Stráň. Cesta bude postavena na parcelách č. 1422 a 1144/5 v katastrálním území Arnoltice.

Jedná se o zpevněnou polní cestu kategorie P 4,5/30 se šterkovým povrchem o celkové délce 2324 m. Ve staničení km 0,071 – km 1,421 bude polní cesta zúžena: kategorie P 3,5/30 (jízdni pás 3,0 m, 2 x 0,25 m krajnice). Od staničení km 1,710 (hájozna) do konce úseku v Labské Stráni bude polní cesta s povrchem z penetračního makadamu.

Převedení povrchové vody přes cestu bude řešeno brody (5x), propustky (2x) a drenáží.

Ve staničení km 0,071 – km 0,477 bude podél polní cesty vysázena jednostranná doprovodná zeleň.

Pozemky dotčené stavbou jsou ve vlastnictví Obce Arnoltice.

Žádáme Vás o vyjádření k předkládanému záměru realizace polních cest.

Vyjádření zašlete na níže uvedenou adresu firmy. Lze použít E-mail nebo datovou schránku.

Děkuji za brzké vyřízení.



Přílohy: Přehledná situace 1 : 10 000  
Katastrální mapa 1 : 8 000





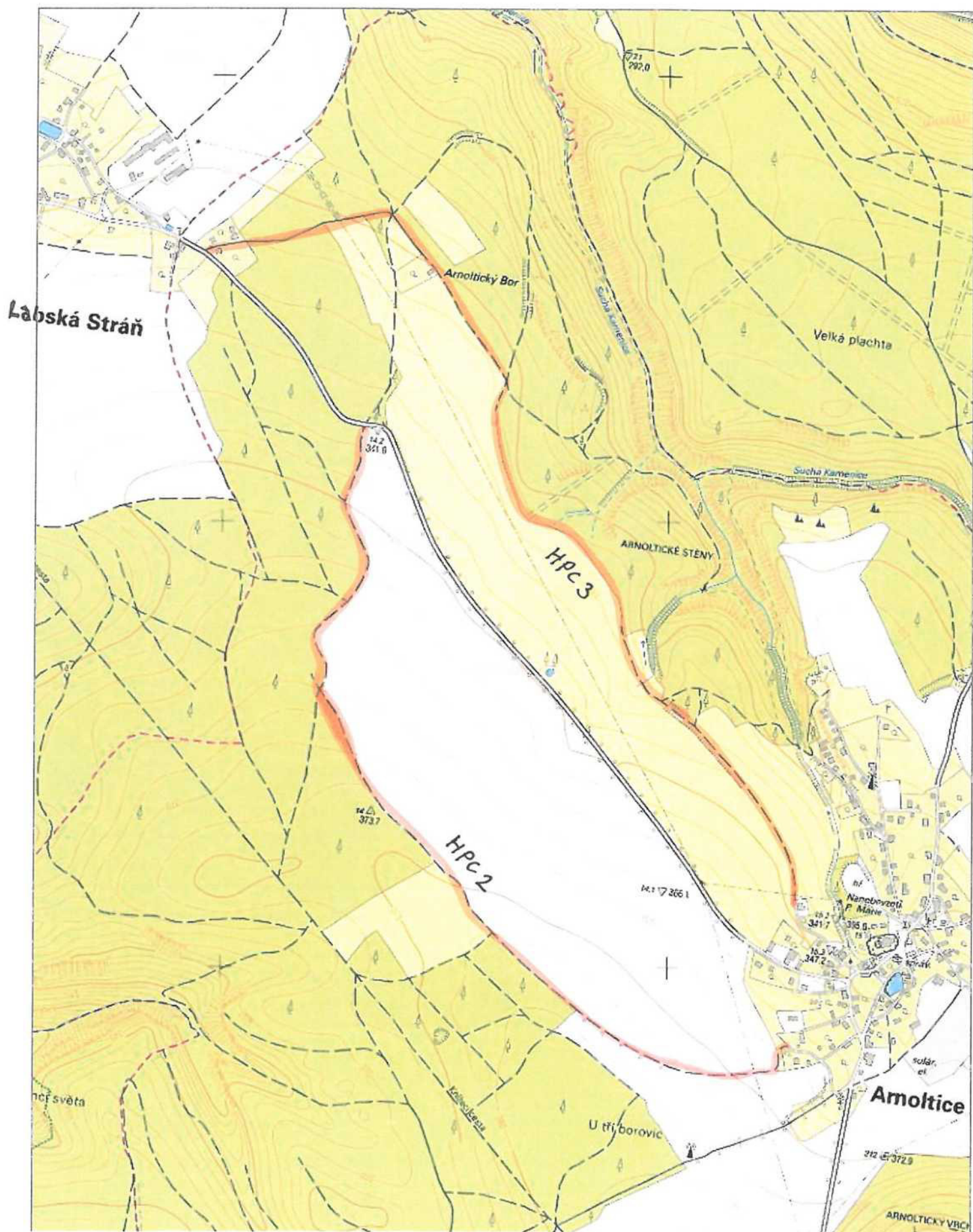

1:10 000





Labská Stráň

1444/5

1422

1428

Arnoltice

1:8 000



# Obec Arnoltice

mobil

dne: 25.8. 2016

Věc: Vyjádření k projektové dokumentaci polních cest

Na základě Vaší žádosti Vám oznamuji níže uvedené skutečnosti:

- k popsanému postupu úprav polních cest HPC2, HPC3 nemám námitek
- upozorňuji na schválený plán společných zařízení komplexních pozemkových úprav, kde je navržena ovocná alej v polní části cesty HPC3 a remízky v případě stejné části HPC2, pokud to šíře pozemku dovoluje.

V Arnolticích 25.8. 2016

sídlo: Arnoltice 34  
pošta: Děčín 2, PSČ 405 02  
IČ: 00261173



# Obecní úřad Arnoltice

dne: 05.01.2017

Č.j. 1/2017/Kd

GEPARD s.r.o.

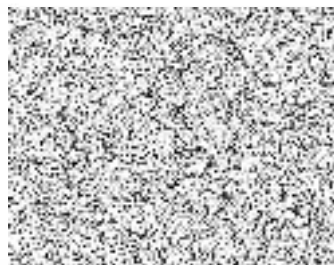

## ROZHODNUTÍ

Ve věci pokácení dřeviny/skupiny dřevin rostoucí mimo les dle § 8. Odst. 1 zákona ČNR č. 114/92 Sb., o ochraně přírody a krajiny ve znění pozdějších předpisů.

### Výrok:

Obecního úřadu Arnoltice, Arnoltice 34 (dále jen „obecní úřad“), jako příslušný orgán ochrany přírody ve smyslu ustanovení § 75 odst. 1 písm. a) a § 76 odst. 1 písm. a) zákona č. 114/1992 Sb., o ochraně přírody a krajiny, v platném znění (dále jen „zákon“), na základě žádosti podané společností GEPARD s.r.o. zastoupenou Ing. Janem Pazderkou a po provedeném správním řízení podle zákona č. 500/2004 Sb., správní řád v platném znění (dále jen „Správní řád“) dle ust § 8 odst. 1 zákona

### povoluje

pokácení níže uvedených dřevin rostoucích mimo les v rámci projektové dokumentace

SO 102 HPC2 – k.ú. Arnoltice, p.č. 1428:

- bez černý – křoviny 42 m<sup>2</sup>
- ostatní vyznačené samostatně stojící stromy nevyžadují povolení ke kácení, neboť jejich obvod ve výšce 130 cm od paty stromu je menší než 80 cm

SO 102 HOC3 – k.ú. Arnoltice, p.č. 1422:

- dub letní – 4 ks, obvod ve výšce 130 cm od paty stromu větší než 80 cm
- jeřáb oskeruše – 1 ks, obvod ve výšce 130 cm, od paty stromu je větší než 80 cm
- ostatní vyznačené samostatně stojící stromy nevyžadují povolení ke kácení, neboť jejich obvod ve výšce 130 cm od paty stromu je menší než 80 cm
- povolení ke kácení zároveň nevyžadují stromy, které jsou součástí lesa a budou káceny formou nahodilé těžby vlastníky lesů

Kácení bude provedeno mimo vegetační období. Jako kompenzaci ekologické újmy vzniklé pokácením předmětných stromů Obec dle § 9 odst. 1 a 2 zákona ukládá:

### náhradní výsadbu

v podobě výsadby aleje stromů dle projektové dokumentace u nově upravených polních cest p.č. 1422 a 1428, k.ú. Arnoltice.

sídlo: Arnoltice 34  
pošta: Děčín 2, PSČ 405 02  
IČ: 00261173







# Obecní úřad Arnoltice

## Odůvodnění

Žadatel předložil obci žádost o povolení pokácení výše uvedených stromů současně s projektovou dokumentací rekonstrukce polních cest HPC2 p.č. 1428 a HPC3 p.č. 1422 v k.ú. Arnoltice, která byla vyhotovena na základě ukončených pozemkových úprav katastrálního území Arnoltice. Důvodem kácení je rozšíření polních cest na požadovanou šíři.

Dnem obdržení žádosti Obecní úřad zahájil správní řízení. Během tohoto provedl obecní úřad místní šetření za účelem zjištění bližších okolností.

Obecní úřad Arnoltice zvážil v této věci veškerá nashromážděná fakta a v této věci rozhodl tak, jak je uvedeno ve výrokové části tohoto rozhodnutí a zapsáno v protokolu.

## Poučení o odvolání

Proti tomuto rozhodnutí se lze podle § 81 odst. 1 správního řádu do patnácti dnu ode dne jeho doručení odvolat ke Správě Chráněné krajinné oblasti Labské pískovce, a to podáním učiněným u Obecního úřadu Arnoltice. Podané odvolání má odkladný účinek.

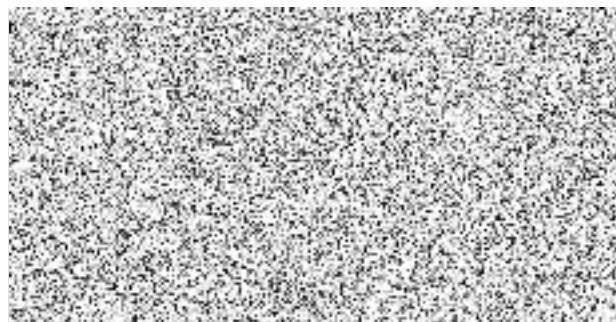

## Rozdělovník:

1. Adresát
2. Vlastní



ODDĚLENÍ  
SPRÁVA CHKO LABSKÉ PÍSKOVCE  
Teplická 424/69  
405 02 Děčín

Gepard, s.r.o.  
Štefánikova 52  
150 00 Praha 5

NAŠE ČÍSLO JEDNACÍ: SR/1877/UL/2016-2  
SPISOVÁ ZNAČKA SR/1877/UL/2016

VYŘIZUJE

DATUM: 9.9.2016

## **Věc: Rekonstrukce polních cest HPC 3 a HPC 3 (VPC 3a) v k.ú. Arnoltice - závazné stanovisko**

Agentura ochrany přírody a krajiny ČR (dále jen „Agentura“), jako orgán ochrany přírody podle ust. § 75 odst. 1 písm. e) zákona č. 114/1992 Sb., o ochraně přírody a krajiny, v platném znění (dále jen „zákon“) na základě žádosti společnosti Gepard s.r.o., IČ 04783981, Štefánikova 52, 150 00 Praha 5 (dále jen „žadatel“) zastupující ČR – Státní pozemkový úřad, KPÚ pro Ústecký kraj, Husitská 1071/2, 415 02 Teplice, přijaté dne 22.7.2016 pod č.j. 03919/UL/16, o vydání vyjádření k dokumentaci pro stavbu polních cest: „Rekonstrukce polní cesty HPC 2 HPC 3 (VPC 3a) v k.ú. Arnoltice“, vydává jako dotčený orgán podle ust. § 149 správního řádu toto

### **V y j á d ě n í:**

#### **1) Polní cesta HPC 3 (VPC 3a):**

##### **Brod 1 v km 0,070 95 – souhlas**

##### **Brod 2 v km 0,651 43 (v loukách) – nesouhlas s navrženým provedením**

Přijatelné provedení - v šířce navržené cesty vytvořit rovinaninu z velkých dobře založených kamenů na sucho s případným vyklínováním menšími kameny v délce cca 8 – 12 m tak, že tento pruh bude snížený oproti komunikaci o cca 30 cm a bude tvořit průleh k odvádění případných větších srážek (bude plnit podobnou funkci jako svodnice na lesních komunikacích) Navržené provedení brodu (kameny do betonu) v dané lokalitě považuje Agentura za velmi necitlivý zásah do místního prostředí. Navržené řešení je na místní poměry megalomanské.

##### **Brod 3 v km 1,034 51 – nesouhlas**

Je třeba zjistit, odkud voda přesně vytéká – vývěr podchytit a odvést propustkem pod cestou do vodoteče; toto řešení je k místnímu prostředí šetrnější a v neposlední řadě i levnější;

##### **Brod 4 v km 1,127 58 – nesouhlas s navrženým provedením**

Ve svahu nad cestou je jasně patrný vývěr, který způsobuje podmáčení cesty – voda z něj vytéká na cestu a po ní do nejnižšího místa, proto je cesta podmáčená v délce několika metrů; vývěr je třeba podchytit a převést pod cestu propustkem – k prostředí šetrnější řešení a v neposlední řadě i řešení levnější;

##### **Brod 5 v km 1,519 00 – nesouhlas**

Lem louky nad cestou končí přirozenou depresí (zvýšený okraj), která případnou srážku zachytí a odvede ji směrem k cestě p.p.č. 1271 k.ú. Arnoltice, která je ve vlastnictví Lesů ČR, s.p. Lesy ČR, s.p. mají v plánu tuto část cesty (HPC3, resp. VPC 3), kde je navržen brod, zrekonstruovat, a to v rámci výstavby (rekonstrukce) lesní cesty nazvané „K Andělovi“. Lesy ČR, s. p., mají od Agentury souhlasné závazné stanovisko k rekonstrukci předmětné cesty. V projektu na rekonstrukci cesty žádný brod ani propustek nebyl navržen přesto, že komunikace má sloužit ke svozu dřeva po těžbě - tedy k pojezdu těžké techniky srovnatelné s technikou zemědělskou.



Dále požadujeme **vypuštění výhyben**, na polních cestách jejich vytváření považuje Agentura za zbytečný zábor zemědělské půdy. Pohyb zemědělské techniky v území není v takovém rozsahu, aby jich bylo potřeba. Tento požadavek Agentura uplatnila již ve svém odborném stanovisku k návrhu PSZ ze dne 4. 5. 2012. K vyhýbání se lze využít i navržené sjezdy.

## **Jednostranná doprovodná zeleň - souhlas**

### **2) Polní cesta HPC 2):**

#### **Brod nesouhlas**

Přijatelným řešením je převedení vody z příkopu na druhou stranu komunikace propustkem vyústěným do příkopu. Toto řešení je k místnímu prostředí šetrnější a v neposlední řadě i levnější.

#### **Horská vpust' s průlehem – souhlas.**

Dále požadujeme **vypuštění výhyben**, na polních cestách jejich vytváření považuje Agentura za zbytečný zábor zemědělské půdy. Pohyb zemědělské techniky v území není v takovém rozsahu, aby jich bylo potřeba. Tento požadavek Agentura uplatnila již ve svém odborném stanovisku k návrhu PSZ ze dne 4. 5. 2012. K vyhýbání se lze využít i navržené sjezdy.

#### **Závěr:**

Agentura se zúčastnila místní pochůzky, jejímž účelem bylo projít cesty HPC 3 (VPC 3a) a představení hrubého návrhu řešení komunikace a zejména vlhkých míst na komunikaci. S tím, že bylo konstatováno, že přesnější návrh bude vycházet z dalších měření a zjištění. Zaznělo sice, že brody budou z lomového kamene, ale projektant nezmínil, že kámen bude uložen do betonu.

Stavby budou realizovány ve III. zóně CHKO Labské pískovce. Ve výnosu ze dne 27.6.1972 č.j. 4.946/72-II, kterým byla CHKO vyhlášena, je uvedeno: „Posláním oblasti je ochrana všech hodnot krajiny, jejího vzhledu a jejích typických znaků i přírodních zdrojů a vytváření vyváženého životního prostředí; k typickým znakům krajiny náleží zejména její povrchové utváření, včetně vodních toků a ploch, rozvržení a využití lesního a zemědělského půdního fondu, její vegetační kryt a volně žijící živočišstvo a ve vztahu k ní také rozmístění a urbanistická skladba sídlišť,...“.

Zákonem jsou chráněné krajinné oblasti definovány jako rozsáhlá území s harmonicky utvářenou krajinou, charakteristicky vyvinutým reliéfem, významným podílem přirozených ekosystémů a lesních a trvalých travních porostů, s hojným zastoupením dřevin, popřípadě s dochovanými památkami. Hospodářské využívání těchto území se provádí tak, aby se udržoval a zlepšoval jejich přírodní stav a byly zachovány a vytvářeny optimální ekologické funkce těchto území a ve smyslu ust. § 26 zákona.

Je závažné, že projektant takto náročnou akci, při níž je použito tvrdé technické řešení na polních komunikacích, které mají sloužit pouze k obsluze zemědělských ploch, neprojednal s Agenturou ve fázi rozpracovanosti. Navíc jako podklad pro vyjádření byla Agentuře zaslána pouze přehledná situace 1:10 000 a přehledná mapa 1:5 000. Projektovou dokumentaci si musela Agentura obstarat sama u Státního pozemkového úřadu, KPÚ ÚK, Pobočky Děčín.

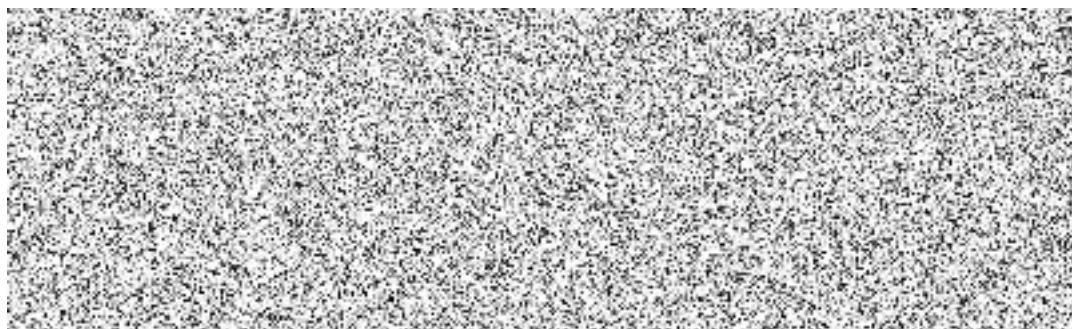

Rozdělovník:

Adresát – DS

Státní pozemkový úřad – emailem, DS



ODDĚLENÍ  
SPRÁVA CHKO LABSKÉ PÍSKOVCE  
Teplická 424/69  
405 02 Děčín

Gepard, s.r.o.

NAŠE ČÍSLO JEDNACÍ: SR/2326/UL/2016-2  
SPISOVÁ ZNAČKA SR/2326/UL/2016

VYŘIZUJE:

DATUM: 27.10.2016

### **Věc: Rekonstrukce polní cesty HPC 2 v k.ú. Arnoltice - závazné stanovisko**

Agentura ochrany přírody a krajiny ČR (dále jen Agentura), jako orgán ochrany přírody podle ust. § 75 odst. 1 písm. e), příslušný dle ust. § 78 odst. 3 písm. m) zákona č. 114/1992 Sb., o ochraně přírody a krajiny, v platném znění (dále jen zákon) na základě žádosti ČR - Státní pozemkový úřad, Krajský pozemkový úřad pro Ústecký kraj, Husitská 1071/2, 415 02 Teplice, zastoupený společností Gepard s.r.o., IČ 04783981, Štefánikova 52, 150 00 Praha 5 (dále jen žadatel), přijaté dne 25.10.2016 pod č.j. 05752/UL/16, o vydání vyjádření k dokumentaci pro stavbu: "Rekonstrukce polní cesty HPC 2 v k.ú. Arnoltice" vydává jako dotčený orgán podle ust. § 149 správního řádu toto

#### **závazné stanovisko:**

podle ust. § 44 odst. 1 Agentura ochrany přírody a krajiny ČR (dále jen „Agentura“)

#### **souhlasí**

s vydáním stavebního povolení pro stavbu: „Rekonstrukce polní cesty HPC 2 v k.ú. Arnoltice“ dle předložené projektové dokumentace zpracované Ing. J. Vaňkem (spol. Gepard s.r.o.) v 08/2016, č. zak. 17/21016. TZ a výkres - brody jsou opatřené elektronickým podpisem a jsou nedílnou součástí závazného stanoviska.

#### **Odůvodnění:**

Žadatel svým podáním předložil správnímu orgánu na novou žádost o vydání závazného stanoviska k upravené projektové dokumentaci pro stavební povolení na akci, která řeší rekonstrukci polní cesty schválené v rámci KPÚ v k.ú. Arnoltice. Řešená cesta je navržena jako jednopruhá obousměrně pojížděná hlavní polní cesta kategorie P 4,5/30 zpevněná se šterkovým povrchem, jen na konci a na začátku úseku bude cesta opatřena uzavíracím dvouvrstvým asfaltovým nátěrem, aby nedocházelo k znečišťování komunikací, na které je cesta napojena. Trasa cesty převážně kopíruje stávající trasu nezpevněné (zemní) cesty. Situační řešení trasy je omezeno i konfigurací ke stavbě vyčleněných pozemků v rámci KPÚ. Obnova HPC 2 začíná napojením na stávající zpevněnou (kryt z asfaltového betonu) místní komunikaci v jihozápadní části obce Arnoltice a končí napojením na stávající silnici III/25859 cca 0,5 km před Labskou Strání. Celková délka komunikace je 2 153,65 bm. Na trase cesty jsou navrženy celkem 4 výhybny (1 levostranná a 3 pravostranné) a celkem 4 sjezdy napojené na stávající cesty. Dále je v trase cesty navržen jeden suchý brod (km 0,064 71) a jeden propustek na konci úseku u napojení na komunikaci III/25859 – viz kap. objekty na komunikaci.

Agentura vydala ve věci povolení výše uvedené polní cesty vyjádření, v němž nesouhlasila s navrhovaným brodem a také požadovala vypuštění výhyben. Na základě nesouhlasu svolal Státní pozemkový úřad, KPÚ pro ÚK, pobočka Děčín jednání, které se konalo dne 24.10.2016 na této pobočce. K jednání byl přizván projektant (zástupce společnosti Gepard s.r.o.) a Agentura. Projektant objasnil navrhované řešení brodu a nutnost vybudování výhyben v celé trase komunikace. Při jednání byly domluveny úpravy brodu tak, aby se co nejméně pohledově uplatňovaly v dané lokalitě. Projektant veškeré domluvené změny zapracoval do technické zprávy a do výkresu – brody. Agentura ještě následně uplatnila požadavek na upřesnění materiálu na stavbu brodů, kdy

požadovala použití čediče. Projektant s tímto návrhem souhlasil a doplnil jej do textu TZ i do výkresu, který řeší brody. Komunikace probíhala prostřednictvím e-mailů.

Agentura na základě jednání na PU a upravené PD došla k závěru, že s povolením předmětné stavby ve III. zóně CHKO lze souhlasit.

Pro informaci sdělujeme, že ve smyslu ust. § 26 odst. 1 písm. c) zákona je na celém území CHKO zakázáno vjíždět a setrvávat s motorovými vozidly a obytnými přívěsy **mimo silnice a místní komunikace a místa vyhrazená se souhlasem orgánu ochrany přírody**, kromě vjezdu a setrávání vozidel orgánů státní správy, vozidel potřebných pro lesní a zemědělské hospodaření, obranu státu a ochranu státních hranic, požární ochranu a zdravotní a veterinární službu. Podle zákona o pozemních komunikacích se pozemní komunikace rozdělují do 4 kategorií – dálnice, silnice, místní komunikace a účelové komunikace. A protože se polní cesty řadí do komunikací účelových, je vjezd na ně na celém území CHKO zakázán (kromě výše jmenovaných motorových vozidel).

### **Poučení o opravném prostředku:**

Podle ust. § 149 správního řádu není závazné stanovisko samostatným rozhodnutím a nelze se proti němu odvolat. Jeho obsah je závazným podkladem pro příslušný úřad. Obsah závazného stanoviska lze napadnout odvoláním proti rozhodnutí příslušného úřadu.

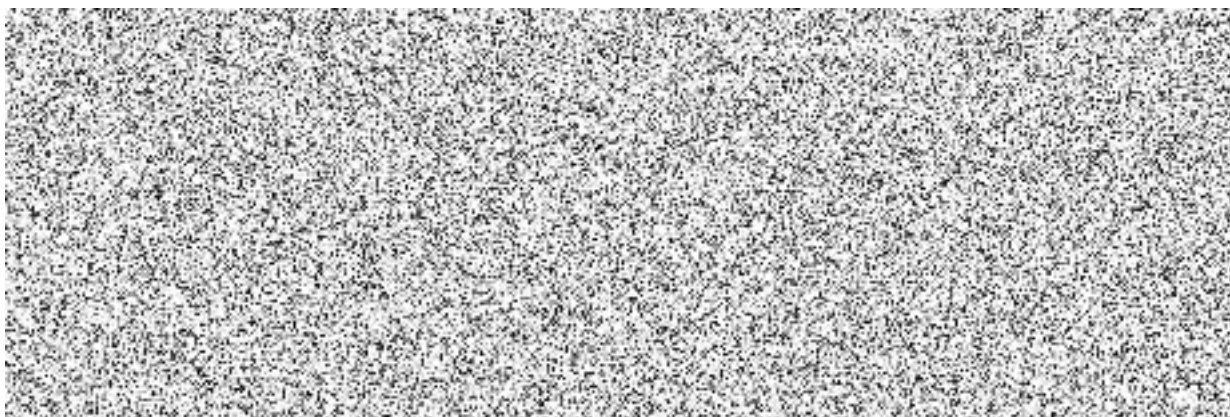

Příloha: TZ + výkres - brody (ověřené el. podpisem)

#### Rozdělovník:

Adresát + příloha - DS, emailem

Státní pozemkový úřad - DS

Obec Arnoltice - DS

Vlastní



ODDĚLENÍ  
SPRÁVA CHKO LABSKÉ PÍSKOVCE  
Teplická 424/69  
405 02 Děčín

Gepard, s.r.o.

NAŠE ČÍSLO JEDNACÍ: SR/1877/UL/2016-5  
SPISOVÁ ZNAČKA SR/1877/UL/2016

VYŘIZUJE:

DATUM: 27.10.2016

### **Věc: Rekonstrukce polní cesty HPC 3 (VPC 3a) v k.ú. Arnoltice - závazné stanovisko**

Agentura ochrany přírody a krajiny ČR (dále jen Agentura), jako orgán ochrany přírody podle ust. § 75 odst. 1 písm. e), příslušný dle ust. § 78 odst. 3 písm. m) zákona č. 114/1992 Sb., o ochraně přírody a krajiny, v platném znění (dále jen zákon) na základě žádosti ČR - Státní pozemkový úřad, Krajský pozemkový úřad pro Ústecký kraj, Husitská 1071/2, 415 02 Teplice, zastoupený společností Gepard s.r.o., IČ 04783981, Štefánikova 52, 150 00 Praha 5 (dále jen žadatel), přijaté dne 25.10.2016 pod č.j. 05755/UL/16, o vydání vyjádření k dokumentaci pro stavbu: "Rekonstrukce polní cesty HPC 3 (VPC 3a) v k.ú. Arnoltice" vydává jako dotčený orgán podle ust. § 149 správního řádu toto

#### **závazné stanovisko:**

podle ust. § 44 odst. 1 Agentura

#### **souhlasí**

s vydáním stavebního povolení pro stavbu: „Rekonstrukce polní cesty HPC 3 (VPC 3a) v k.ú. Arnoltice“ dle předložené projektové dokumentace zpracované Ing. J. Vaňkem (spol. Gepard s.r.o.) v 08/2016, č. zak. 17/21016. TZ a výkres - brody jsou opatřené elektronickým podpisem a jsou nedílnou součástí závazného stanoviska.

#### **Odůvodnění:**

Žadatel svým podáním předložil správnímu orgánu novou žádost o vydání závazného stanoviska k upravené projektové dokumentaci pro stavební povolení na akci, která řeší vybudování hlavní polní cesty schválené v rámci KPÚ v k.ú. Arnoltice. Obnova cesty začíná napojením na stávající zpevněnou místní komunikaci v severozápadní části obce Arnoltice a končí napojením na silnici III/25859 v obci Labská Stráň. Cesta je řešena jako jednopruhová oboustranně poježděná hlavní polní cesta kategorie P 4,5/30 se šterkovým povrchem, jen na konci a na začátku úseku bude cesta opatřena uzavíracím dvouvrstvým asfaltovým nátěrem, aby nedocházelo k znečišťování komunikací, na které je cesta napojena. Celková délka komunikace je 2323,51 bm. V průběhu projektových prací, byl na základě požadavku AOPK, prostřední úsek cesty zúžen a překlasifikován na cestu kategorie P 3,5/30 s označením VPC 3a. Důvodem bylo maximální možné zachování stávající vzrostlé zeleně. Na trase cesty jsou navrženy 2 výhybny a 10 sjezdů na pozemky. Dále je navrženo 5 suchých brodů a 2 trubní propustky.

Agentura vydala ve věci povolení výše uvedené polní cesty vyjádření, v němž nesouhlasila s navrhovanými brody a také požadovala vypuštění výhyben. Na základě nesouhlasu svolal Státní pozemkový úřad, KPÚ pro UK, pobočka Děčín jednání, které se konalo dne 24.10.2016 na této pobočce. K jednání byl přizván projektant (zástupce společnosti Gepard s.r.o.) a Agentura. Projektant objasnil navrhované řešení brodů a nutnost vybudování alespoň 2 výhyben v celé trase komunikace. Při jednání byly domluveny úpravy brodů tak, aby se co nejméně pohledově uplatňovaly v dané lokalitě. Projektant ještě zkrátil zpevněnou část brodu č. 4 a veškeré domluvené změny zapracoval do technické zprávy a do výkresu – brody. Agentura ještě následně uplatnila požadavek na upřesnění materiálu na stavbu brodů, kdy požadovala použití čediče. Projektant s tímto návrhem souhlasil a doplnil jej do textu TZ i do výkresu, který řeší brody. Komunikace probíhala prostřednictvím e-mailů.



Agentura na základě jednání na PÚ a upravené PD došla k závěru, že s povolením předmětné stavby ve III. zóně CHKO lze souhlasit.

Pro informaci sdělujeme, že ve smyslu ust. § 26 odst. 1 písm. c) zákona je na celém území CHKO zakázáno vjíždět a setrvávat s motorovými vozidly a obytnými přívěsy **mimo silnice a místní komunikace a místa vyhrazená se souhlasem orgánu ochrany** přírody, kromě vjezdu a setrvání vozidel orgánů státní správy, vozidel potřebných pro lesní a zemědělské hospodaření, obranu státu a ochranu státních hranic, požární ochranu a zdravotní a veterinární službu. Podle zákona o pozemních komunikacích se pozemní komunikace rozdělují do 4 kategorií – dálnice, silnice, místní komunikace a účelové komunikace. A protože se polní cesty řadí do komunikací účelových, je vjezd na ně na celém území CHKO zakázán (kromě výše jmenovaných motorových vozidel).

### **Poučení o opravném prostředku:**

Podle ust. § 149 správního řádu není závazné stanovisko samostatným rozhodnutím a nelze se proti němu odvolat. Jeho obsah je závazným podkladem pro příslušný úřad. Obsah závazného stanoviska lze napadnout odvoláním proti rozhodnutí příslušného úřadu.

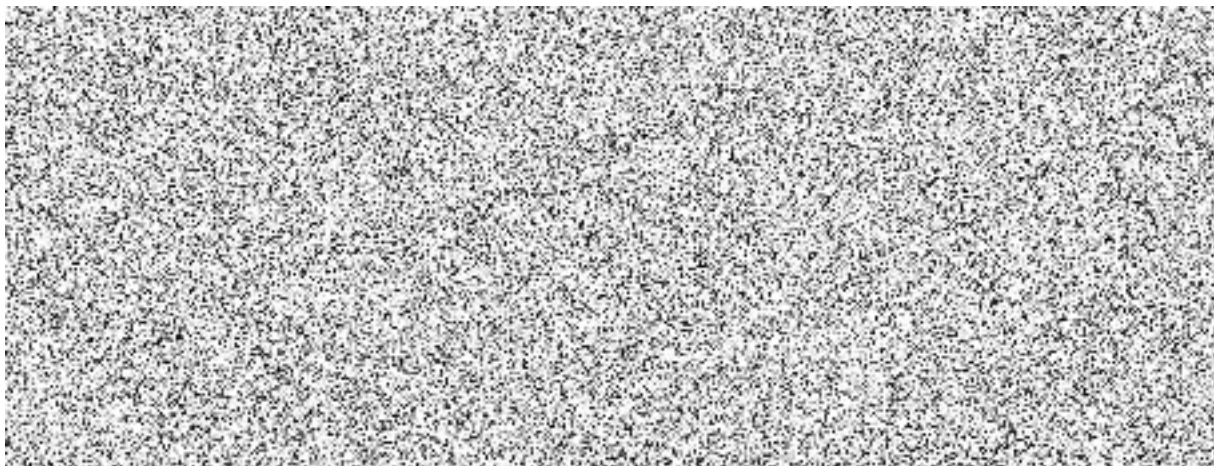

Příloha: TZ + výkres - brody (ověřené el. podpisem)

#### Rozdělovník:

Adresát + příloha TZ – DS, emailem

Státní pozemkový úřad – DS

Obec Arnoltice - DS

Vlastní





## MAGISTRÁT MĚSTA DĚČÍN

Odbor životního prostředí

Mírové nám. 1175/5, 405 38 Děčín

Datová schránka: x9hbpfn

Váš dopis zn.:

Ze dne: 22.07.2016

Číslo jednací: MDC/70943/2016

Spisová zn.: MDC/70943/2016

Počet listů: 4

Počet příloh: 3

Vyřizuje:

Telefon:

E-mail:

Děčín:

16.08.2016

Žadatel:

Státní pozemkový úřad

Krajský pozemkový úřad pro Ústecký kraj

Pobočka Děčín

28. října 979/19

405 02 Děčín

Zastoupen:

GEPARD, s. r. o.

Štefánikova 77/52

150 00 Praha 5

ID DS: hxp776s

### **Vyjádření odboru životního prostředí k akci: „Polní cesty HPC 2 a HPC 3, k. ú. Arnoltice“**

*Investor: Státní pozemkový úřad*

### **Odpadové hospodářství**

Magistrát města Děčín, odbor životního prostředí, jako příslušný orgán veřejné správy v odpadovém hospodářství podle ustanovení § 71 písm. k) a § 79 odst. 4 zákona č. 185/2001 Sb., o odpadech a o změně některých dalších zákonů, v platném znění (dále jen zákon o odpadech), **souhlasí** s realizací akce: „**Polní cesty HPC 2 a HPC 3**“ k. ú. Arnoltice.

### **Upozorňujeme:**

1. Investor zajistí odstranění či využití odpadů vzniklých realizací výše uvedené stavby (např. stavební a demoliční odpady, obaly od nátěrových a stavebních hmot, odpady kovů, odpadní živice aj.) na zařízení k tomu určeném. Odpady lze převést do vlastnictví pouze osobě oprávněné k jejich převzetí podle ustanovení § 12 zákona o odpadech.
2. Zákon o odpadech se dle § 2 odst. 3 nevztahuje na nakládání s nekontaminovanou zemínou a jiným přírodním materiálem vytěženým během stavební činnosti, pokud je zajištěno, že materiál bude použit ve svém přirozeném stavu pro účely stavby na místě, na kterém byl vytěžen. Vytěžená zemina, která nebude použita v rámci stavby, se stává odpadem a jako taková má být nakládána, tzn., lze ji převést do vlastnictví pouze osobě oprávněné k jejímu převzetí podle ustanovení § 12 zákona o odpadech.
3. K terénním úpravám nelze využívat odpady převzaté od jiných původců odpadů (např. výkopová zemina, stavební a demoliční odpady aj.). V případě terénních úprav, při nichž jsou využívány odpady, jsou místa těchto úprav zařízeními k využívání odpadů podle § 14 zákona o odpadech. Provozovat tato zařízení lze pouze na základě souhlasu příslušného krajského úřadu.





K terénním úpravám lze použít pouze recyklát opatřený certifikátem nebo suroviny, které nemají charakter odpadu (dle § 3 zákona o odpadech, je odpad každá movitá věc, které se osoba zbavuje nebo má úmysl nebo povinnost se jí zbavit).

Toto vyjádření nenahrazuje souhlasy vydávané podle zákona o odpadech (§ 79 odst. 5).

### **Vodní hospodářství**

Magistrát města Děčín, odbor životního prostředí, jako vodoprávní úřad podle § 104 odst. 2 písm. c) zák. č. 254/2001 Sb., o vodách a o změně některých zákonů (vodní zákon), ve znění pozdějších předpisů (dále jen „vodní zákon“), příslušný podle § 106 odst. 1 vodního zákona, po posouzení předloženého výše uvedeného záměru ve smyslu § 18 vodního zákona, z hlediska zájmů chráněných ustanovením vodního zákona a předpisů s ním souvisejících, dospěl k závěru, že polní cesta HPC 3 se nachází na pozemcích, na nichž se nachází hlavní odvodňovací zařízení (ID 10231947), a na pozemcích s takovými pozemky sousedícími. Polní cesta HPC 2 a HPC 3 se dále nacházejí ve II. stupni velkoplošného ochranného pásma vodních zdrojů Hřensko, Všemily.

Z těchto důvodů je ke stavbě potřeba souhlas vodoprávního úřadu podle § 17 odst. 1. písm. a) a e) vodního zákona. O tento souhlas je stavebník povinen požádat. Žádost je nutné předložit na předepsaném tiskopise spolu s předepsanými přílohami (mimo jiné se jedná o stanovisko správce povodí tj. Povodí Ohře, státní podnik; vyjádření hydrogeologa společnosti Severočeské vodovody a kanalizace, a.s. k OPVZ II. stupně a vyjádření vlastníka hlavního odvodňovacího zařízení tj. Státního pozemkového úřadu) dle Vyhlášky MZe č. 432/2001 Sb., o dokladech žádostí o rozhodnutí nebo vyjádření a o náležitostech povolení, souhlasů a vyjádření vodoprávního úřadu.

Pokud se polní cesta HPC 3 výstavbou dotkne vodního toku ID 10224938, který je přítokem Suché Kamenice, je třeba předložit také vyjádření správce tohoto vodního toku, kterým jsou Lesy České republiky, s. p., Správa toků – oblast povodí Ohře.

Vzhledem k tomu, že navrhovanou stavbou budou dotčeny zájmy vodního zákona, je zdejší vodoprávní úřad v této věci dotčeným orgánem v řízeních vedených dle zákona č. 183/2006 Sb. a zákona č. 114/1992 Sb.

Toto vyjádření není rozhodnutím ve správním řízení a nenahrazuje povolení nebo souhlas vodoprávního úřadu vydaný podle vodního zákona.

### **Ochrana ovzduší**

Realizace tohoto záměru se nedotkne zájmů ochrany ovzduší a nedojde ke střetu se zákonem č. 201/2012 Sb., o ochraně ovzduší ve znění pozdějších předpisů.



## Lesní hospodářství

Magistrát města Děčín, odbor životního prostředí, jako orgán státní správy lesů, podle § 48 odst. 2 písm. c) zákona č. 289/1995 Sb., o lesích a o změně a doplnění některých zákonů (dále jen „lesní zákon“), ve znění pozdějších předpisů, k předloženým podkladům k akci „**Polní cesta HPC 2 a HPC 3**“ oznamuje, že akce bude realizována ve vzdálenosti menší než 50 m od okraje **pozemků určených k plnění funkcí lesa v k. ú. Arnoltice**, a proto je třeba v souladu s § 14 odst. 2 lesního zákona, k vydání rozhodnutí o umístění stavby nebo územního souhlasu a dále pro vydání rozhodnutí o povolení stavby, zařízení nebo terénních úprav anebo jejich ohlášení, nutný souhlas orgánu státní správy lesů. Tento souhlas se vydává jako závazné stanovisko v samostatném řízení.

Při zahájení tohoto řízení je **třeba předložit tyto podklady:**

1. *Identifikační údaje stavby (údaje katastru nemovitostí) kopie*
2. *Zdůvodnění žádosti.*
3. *Údaje o investrovi, případně plná moc.*
4. *Snímek pozemkové mapy se zákresem umístění stavby.*
5. *Údaj o minimální vzdálenosti stavby od okraje lesního pozemku.*
6. *Doklad o právní subjektivitě, je-li žadatelem právnická osoba.*

Magistrát města Děčín, odbor životního prostředí, jako orgán státní správy lesů upozorňuje na skutečnost, že pokud stavbou dojde zároveň k přímému dotčení pozemků určených k plnění funkcí lesa (dále též „PUPFL“) je třeba v uvedené věci provést řízení o odnětí a omezení PUPFL.

Odnětí pozemků plnění funkcí lesa se rozumí uvolnění těchto pozemků pro jiné využití (§ 13 odst. 1 lesního zákona). Omezení využívání pozemků pro plnění funkcí lesa je stav, kdy na dotčených pozemcích nemohou být plněny některé funkce lesa v obvyklém rozsahu.

Žádost o odnětí musí být doložena náležitostmi tak, jak jsou stanoveny vyhláškou č. 77/1996 Sb., o náležitostech žádosti o odnětí nebo omezení a podrobnostech o ochraně PUPFL.

**Žádost o odnětí nebo o omezení pozemků určených k plnění funkcí lesa (dále jen "zábor") obsahuje:**

- a) *podrobné zdůvodnění požadavku s uvedením údajů o uvažovaném použití PUPFL.*
- b) *údaje o celkovém rozsahu PUPFL, jejichž zábor se předpokládá, podle způsobu záboru, u dočasných záborů je třeba uvést počátek a konec realizace stavby.*
- c) *údaje o dotčených pozemcích určených k plnění funkcí lesa podle katastru nemovitostí, popř. úředně potvrzené kopie výpisů, (obec, katastrální území, parcelní číslo, druh, výměra pozemku, údaje o vlastníkovi a nájemci pozemku),*
- d) *snímek katastrální mapy s grafickým znázorněním požadovaného záboru, popřípadě geometrický plán,*
- e) *údaje lesního hospodářského plánu nebo lesní hospodářské osnovy o lesních porostech na dotčených pozemcích, včetně jejich zařazení do hospodářských souborů a kategorií lesa*

*f) komplexní výpočet náhrad škod na lesních porostech a předpoklad zvýšených provozních nákladů*

*g) výpočet poplatku za odnětí*

*h) u dočasného záboru návrh plánu rekultivace, pokud je nezbytný*

*i) územní rozhodnutí nebo stanoviska dotčených orgánů státní správy v případě, že se územní rozhodnutí nevydává, popřípadě se slučuje územní a stavební řízení*

*j) vyjádření vlastníka a nájemce dotčených pozemků určených k plnění funkcí lesa*

*k) vyjádření odborného lesního hospodáře nebo právnické či fyzické osoby pověřené touto funkcí.*

### **Ochrana zemědělského půdního fondu**

Dle zákona č. 334/1992 Sb., o ochraně zemědělského půdního fondu, ve znění pozdějších předpisů, není tímto záměrem dotčena ochrana ZPF.

### **Ochrana přírody**

Magistrát města Děčín, odbor životního prostředí, není dle zákona č. 114/1992 Sb., o ochraně přírody a krajiny, ve znění pozdějších předpisů, k předloženému záměru dotčeným orgánem státní správy.

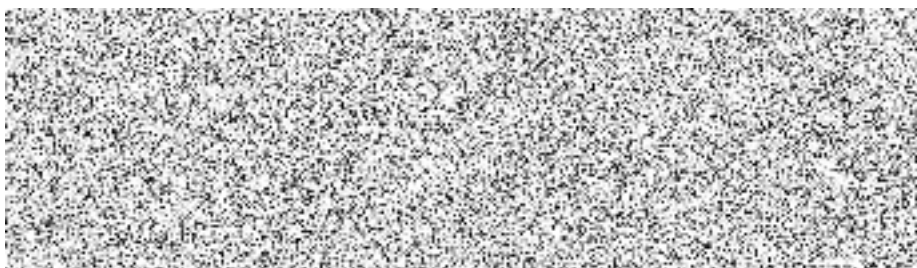

### **Příloha:**

- Žádost o udělení souhlasu
- Žádost o odnětí (omezení) pozemku určeného k plnění funkcí lesa
- Žádost o vydání závazného stanoviska do 50m od okraje pozemku určeného k plnění funkcí lesa





## MAGISTRÁT MĚSTA DĚČÍN

Odbor životního prostředí

Mírové nám. 1175/5, 405 38 Děčín

Datová schránka: x9hbpfn

Váš dopis zn.:

Ze dne: 22.12.2016

Číslo jednací: MDC/120818/2016

Spisová zn.: MDC/120818/2016

Počet listů: 2

Počet příloh: 3

Vyřizuje:

Telefon:

E-mail:

Děčín: 22.12.2016

Žadatel:

Státní pozemkový úřad

Krajský pozemkový úřad pro Ústecký kraj

Pobočka Děčín

28. října 979/19

405 02 Děčín

Zastoupen:

GEPARD, s. r. o.

Štefánikova 77/52

150 00 Praha 5

ID DS: hxp776s

**Vyjádření odboru životního prostředí k akci: „Polní cesty HPC 2 a HPC 3, k. ú. Arnoltice“**

*Investor: Státní pozemkový úřad*

### Odpadové hospodářství

Magistrát města Děčín, odbor životního prostředí, jako příslušný orgán veřejné správy v odpadovém hospodářství podle ustanovení § 71 písm. k) a § 79 odst. 4 zákona č. 185/2001 Sb., o odpadech a o změně některých dalších zákonů, v platném znění (dále jen zákon o odpadech), **souhlasí s realizací akce: „Polní cesty HPC 2 a HPC 3“ k. ú. Arnoltice.**

### **Upozorňujeme:**

1. Investor zajistí odstranění či využití odpadů vzniklých realizací výše uvedené stavby (např. stavební a demoliční odpady, obaly od nátěrových a stavebních hmot, odpady kovů, odpadní živice aj.) na zařízení k tomu určeném. Odpady lze převést do vlastnictví pouze osobě oprávněné k jejich převzetí podle ustanovení § 12 zákona o odpadech.
2. Zákon o odpadech se dle § 2 odst. 3 nevztahuje na nakládání s nekontaminovanou zemínou a jiným přírodním materiálem vytěženým během stavební činnosti, pokud je zajištěno, že materiál bude použit ve svém přirozeném stavu pro účely stavby na místě, na kterém byl vytěžen. Vytěžená zemina, která nebude použita v rámci stavby, se stává odpadem a jako s takovou má být nakládáno, tzn., lze ji převést do vlastnictví pouze osobě oprávněné k jejímu převzetí podle ustanovení § 12 zákona o odpadech.
3. K terénním úpravám nelze využívat odpady převzaté od jiných původců odpadů (např. výkopová zemina, stavební a demoliční odpady aj.). V případě terénních úprav, při nichž jsou využívány odpady, jsou místa těchto úprav zařízeními k využívání odpadů podle § 14 zákona o odpadech. Provozovat tato zařízení lze pouze na základě souhlasu příslušného krajského úřadu.

K terénním úpravám lze použít pouze recyklát opatřený certifikátem nebo suroviny, které nemají charakter odpadu (dle § 3 zákona o odpadech, je odpad každá movitá věc, které se osoba zbavuje nebo má úmysl nebo povinnost se jí zbavit).

Toto vyjádření nenahrazuje souhlasy vydávané podle zákona o odpadech (§ 79 odst. 5).

**Vodní hospodářství** (Monika Piskorová, tel. 412 591 205, [monika.piskorova@mmdecin.cz](mailto:monika.piskorova@mmdecin.cz)):

Magistrát města Děčín, odbor životního prostředí, jako vodoprávní úřad podle § 104 odst. 2 písm. c) zák. č. 254/2001 Sb., o vodách a o změně některých zákonů (vodní zákon), ve znění pozdějších předpisů (dále jen „vodní zákon“), příslušný podle § 106 odst. 1 vodního zákona, po posouzení předloženého výše uvedeného záměru ve smyslu § 18 vodního zákona, z hlediska zájmů chráněných ustanovením vodního zákona a předpisů s ním souvisejících, dospěl k závěru, že polní cesta HPC 3 se nachází na pozemcích, na nichž se nachází hlavní odvodňovací zařízení (ID 10231947), a na pozemcích s takovými pozemky sousedícími. Polní cesta HPC 2 a HPC 3 se dále nacházejí ve II. stupni velkoplošného ochranného pásma vodních zdrojů Hřensko, Všemily.

Z těchto důvodů je ke stavbě potřeba souhlas vodoprávního úřadu podle § 17 odst. 1. písm. a) a e) vodního zákona. O tento souhlas je stavebník povinen požádat. Žádost je nutné předložit na předepsaném tiskopise spolu s předepsanými přílohami (mimo jiné se jedná o stanovisko správce povodí tj. Povodí Ohře, státní podnik; vyjádření hydrogeologa společnosti Severočeské vodovody a kanalizace, a.s. k OPVZ II. stupně a vyjádření vlastníka hlavního odvodňovacího zařízení tj. Státního pozemkového úřadu) dle Vyhlášky MZe č. 432/2001 Sb., o dokladech žádostí o rozhodnutí nebo vyjádření a o náležitostech povolení, souhlasů a vyjádření vodoprávního úřadu.

Pokud se polní cesta HPC 3 výstavbou dotkne vodního toku ID 10224938, který je přítokem Suché Kamenice, je třeba předložit také vyjádření správce tohoto vodního toku, kterým jsou Lesy České republiky, s. p., Správa toků – oblast povodí Ohře.

Vzhledem k tomu, že navrhovanou stavbou budou dotčeny zájmy vodního zákona, je zdejší vodoprávní úřad v této věci dotčeným orgánem v řízeních vedených dle zákona č. 183/2006 Sb. a zákona č. 114/1992 Sb.

Toto vyjádření není rozhodnutím ve správním řízení a nenahrazuje povolení nebo souhlas vodoprávního úřadu vydaný podle vodního zákona.

#### **Ochrana ovzduší**

Realizace tohoto záměru se nedotkne zájmů ochrany ovzduší a nedojde ke střetu se zákonem č. 201/2012 Sb., o ochraně ovzduší ve znění pozdějších předpisů.

## Lesní hospodářství

Magistrát města Děčín, odbor životního prostředí, jako orgán státní správy lesů, podle § 48 odst. 2 písm. c) zákona č. 289/1995 Sb., o lesích a o změně a doplnění některých zákonů (dále jen „lesní zákon“), ve znění pozdějších předpisů, k předloženým podkladům k akci „**Polní cesta HPC 2 a HPC 3**“ oznamuje, že akce bude realizována ve vzdálenosti menší než 50 m od okraje **pozemků určených k plnění funkcí lesa v k. ú. Arnoltice**, a proto je třeba v souladu s § 14 odst. 2 lesního zákona, k vydání rozhodnutí o umístění stavby nebo územního souhlasu a dále pro vydání rozhodnutí o povolení stavby, zařízení nebo terénních úprav anebo jejich ohlášení, nutný souhlas orgánu státní správy lesů. Tento souhlas se vydává jako závazné stanovisko v samostatném řízení.

Při zahájení tohoto řízení je **třeba předložit tyto podklady:**

1. *Identifikační údaje stavby (údaje katastru nemovitostí) kopie*
2. *Zdůvodnění žádosti.*
3. *Údaje o investorovi, případně plná moc.*
4. *Snímek pozemkové mapy se zákresem umístění stavby.*
5. *Údaj o minimální vzdálenosti stavby od okraje lesního pozemku.*
6. *Doklad o právní subjektivě, je-li žadatelem právnická osoba.*

Magistrát města Děčín, odbor životního prostředí, jako orgán státní správy lesů upozorňuje na skutečnost, že pokud stavbou dojde zároveň k přímému dotčení pozemků určených k plnění funkcí lesa (dále též „PUPFL“) je třeba v uvedené věci provést řízení o odnětí a omezení PUPFL.

Odnětí pozemků plnění funkcí lesa se rozumí uvolnění těchto pozemků pro jiné využití (§ 13 odst. 1 lesního zákona). Omezení využívání pozemků pro plnění funkcí lesa je stav, kdy na dotčených pozemcích nemohou být plněny některé funkce lesa v obvyklém rozsahu.

Žádost o odnětí musí být doložena náležitostmi tak, jak jsou stanoveny vyhláškou č. 77/1996 Sb., o náležitostech žádosti o odnětí nebo omezení a podrobnostech o ochraně PUPFL.

**Žádost o odnětí nebo o omezení pozemků určených k plnění funkcí lesa (dále jen "zábor") obsahuje:**

- a) *podrobné zdůvodnění požadavku s uvedením údajů o uvažovaném použití PUPFL.*
- b) *údaje o celkovém rozsahu PUPFL, jejichž zábor se předpokládá, podle způsobu záboru, u dočasných záborů je třeba uvést počátek a konec realizace stavby.*
- c) *údaje o dotčených pozemcích určených k plnění funkcí lesa podle katastru nemovitostí, popř. úředně potvrzené kopie výpisů, (obec, katastrální území, parcelní číslo, druh, výměra pozemku, údaje o vlastníkovi a nájemci pozemku),*
- d) *snímek katastrální mapy s grafickým znázorněním požadovaného záboru, popřípadě geometrický plán,*
- e) *údaje lesního hospodářského plánu nebo lesní hospodářské osnovy o lesních porostech na dotčených pozemcích, včetně jejich zařazení do hospodářských souborů a kategorií lesa*



f) komplexní výpočet náhrad škod na lesních porostech a předpoklad zvýšených provozních nákladů

g) výpočet poplatku za odnětí

h) u dočasného záboru návrh plánu rekultivace, pokud je nezbytný

i) územní rozhodnutí nebo stanoviska dotčených orgánů státní správy v případě, že se územní rozhodnutí nevydává, popřípadě se slučuje územní a stavební řízení

j) vyjádření vlastníka a nájemce dotčených pozemků určených k plnění funkcí lesa

k) vyjádření odborného lesního hospodáře nebo právnické či fyzické osoby pověřené touto funkcí.

### **Ochrana zemědělského půdního fondu**

Dle zákona č. 334/1992 Sb., o ochraně zemědělského půdního fondu, ve znění pozdějších předpisů, není tímto záměrem dotčena ochrana ZPF.

### **Ochrana přírody**

Magistrát města Děčín, odbor životního prostředí, není dle zákona č. 114/1992 Sb., o ochraně přírody a krajiny, ve znění pozdějších předpisů, k předloženému záměru dotčeným orgánem státní správy.

Povaha tohoto dokumentu (vzhledem k objemu dat u příloh) neumožňuje doručovat prostřednictvím datových schránek, dle příslušných ustanovení zákona č. 300/2008 Sb., o elektronických úkonech a o autorizované konverzi dokumentů.



Magistrát města  
DĚČÍN

- 36 -

### **Příloha:**

- Žádost o udělení souhlasu
- Žádost o odnětí (omezení) pozemku určeného k plnění funkcí lesa
- Žádost o vydání závazného stanoviska do 50m od okraje pozemku určeného k plnění funkcí lesa



## MAGISTRÁT MĚSTA DĚČÍN

Odbor správních činností a obecní živnostenský úřad

Mírové nám. 1175/5, 405 38 Děčín

Datová schránka: x9hbpfn

Váš dopis zn.:

Ze dne:

Číslo jednací: MDC/70983/2016

Spisová zn.: MDC/1697/2016

Počet listů:

Počet příloh:

GEpard, s.r.o.  
Štefánikova 77/52  
150 00 Praha 5

Vyřizuje:

Telefon:

E-mail:

Děčín:

25.07.2016

### Vyjádření k záměru realizace polních cest HPC 2 a HPC 3 v Arnolticích

Dne 22.7.2016 jsme na Magistrát města Děčín, odbor správních činností a obecní živnostenský úřad – oddělení silničního správního a dopravního úřadu, obdrželi žádost o vyjádření k záměru realizace polních cest HPC 2 a HPC 3 v Arnolticích

Investor: Státní pozemkový úřad

K výše uvedené záležitosti sdělujeme následující:

- a) Výstavba polních cest včetně převádění povrchových vod podléhá povolení příslušného speciálního stavebního úřadu (součástí povolení nebude výsadba doprovodné zeleně).
- b) Změna či nové připojení polních cest ke komunikaci (silnice č. III/25859) a místní komunikaci podléhá rozhodnutí o připojení dle § 10 zákona č. 13/1997 Sb., o pozemních komunikacích, ve znění pozdějších předpisů, o kterém rozhoduje ve správním řízení příslušný silniční správní úřad. Příslušným silničním správním úřadem pro připojení na silnici č. III/25859 je Magistrát města Děčín, odbor správních činností a obecní živnostenský úřad, pro místní komunikace je to Obecní úřad Arnoltice).

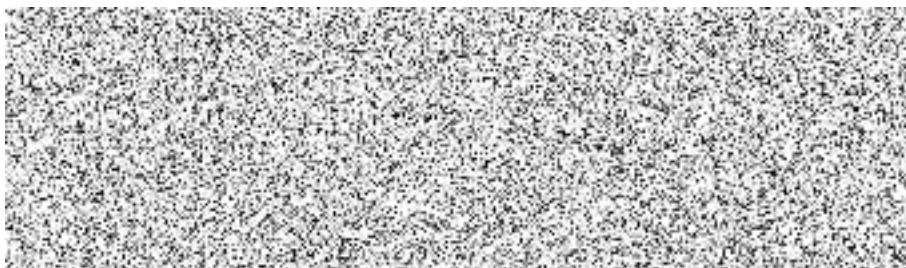



**Správa a údržba silnic Ústeckého kraje,  
příspěvková organizace  
Ruská 260, 417 03 Dubí 3**

**Sídlo:**

**Správa a údržba silnic Ústeckého kraje,  
příspěvková organizace  
Ruská 260  
417 03 Dubí**

IČO: 00080837  
DIČ: CZ00080837



**Gepard spol. s r.o.**



Vaše značka    Naše značka  
01-074-O-1  
SUSUKDC/SPL/12752/2016

Vyřizuje  
Pekařová Jana

Telefon

Datum

3. srpna 2016



„Rekonstrukce polních cest HPC 2 a HPC 3 na p.p.č. 1428, 1422 a 1144/5 v k.ú. Arnoltice“ silnice číslo III/25859“

Na základě Vaší žádosti ze dne 18.7.2016 Vám sdělujeme, že se zřízením připojení polních cest na silnici č. III/25859 souhlasíme za předpokladu splnění následujících podmínek:

1. Budou předem zajištěna taková účinná opatření, aby v průběhu prací ani později po jejich dokončení nedocházelo k znečištění či jinému poškození vozovky ani ostatních součástí a příslušenství silnice a nebylo narušeno stávající silniční odvodnění.
2. Komunikační připojení na přilehlou silnici budou provedeny takovým způsobem, aby nemohlo docházet k vytékání povrchových či jiných vod z prostoru napojení na silniční pozemek ani ze silničního pozemku do prostoru připojení a aby bylo zajištěno řádné odvodnění silnice v dotčeném úseku. V místě sjezdu bude ve stávajícím příkopu zřízen propustek z trub o jmenovité světlosti min. 400 mm, čela propustku budou zpevněna. Povrch sjezdu bude zpevněn tak, aby vyhověl předpokládanému dopravnímu zatížení a byl snadno čistitelný (např. asphalt, zámková dlažba).

**Správa a údržba silnic Ústeckého kraje,  
příspěvková organizace  
Ruská 260, 417 03 Dubí 3**



Na vědomí: Magistrát města Děčín, odd. dopravy, OSČaŽÚ

Kontakt







**Správa a údržba silnic Ústeckého kraje,  
příspěvková organizace  
Ruská 260, 417 03 Dubí 3**

**Sídlo:**  
Správa a údržba silnic Ústeckého kraje,  
příspěvková organizace  
Ruská 260  
417 03 Dubí

IČO: 00080837  
DIČ: CZ00080837

Bankovní spojení:  
KB a.s. Teplice  
č.ú. 78-7308630297/0100

**Gepard spol. s r.o.  
Ing. Jan Pazderka  
Štefánikova 77/52  
150 00 PRAHA 5**

Vaše značka    Naše značka  
                    01-074-O-2  
                    SUSUKDC/SPL/18464/2016

Vyřizuje

Telefon

Datum  
18. listopadu 2016

„Polní cesty HPC 2 a HPC 3 na p.p.č. 1428, 1422, 1144/5 v k.ú. Arnoltice“, silnice číslo III/25859  
- vyjádření.

Na základě Vaší žádosti ze dne 31.10.2016 Vám sdělujeme, že s výše uvedenou stavbou souhlasíme za předpokladu splnění podmínek našeho vyjádření ze dne 3.8.2016 adresovaného Vaší firmě, jehož kopii přikládáme.

Přílohy:      dle textu

Kontakt



Pomáhat a chránit

KŘP ÚSTECKÉHO KRAJE

územní odbor Děčín  
dopravní inspektorát



Č. j. KRPU-164448-1/ČJ-2016-040206

Děčín 23. srpna 2016

Počet stran: 2

Přílohy: 1/4

f.Gepard



### Rekonstrukce polních cest, k.ú. Arnotice, Labská Stráň, okres Děčín - stanovisko.

Dopravní inspektorát v Děčíně obdržel Vaší žádost o vyjádření k rekonstrukci polní cesty označ. HPC2 a HPC3 na p.p.č. 1422, 1144/5 a 1428 v k.ú. Arnoltice a Labská Stráň na okrese Děčín.

DI-Děčín k Vaší žádosti jako příslušný orgán Policie ČR vydává ke shora uvedené věci podle ustanovení § 16 odst. 2) písm. b) zák.č. 13/1997 Sb., o pozemních komunikacích, ve znění pozdějších předpisů z hlediska zajištění bezpečnosti a plynulosti provozu na pozemních komunikacích **stanovisko**:

**Souhlasíme** s rekonstrukcí shora uvedených polních cest dle ČSN 736109 jako veřejně přístupné účelové komunikace tak, jak vyplývá z projektové dokumentace zpracované projekční kanceláří Gepard, jejíž námi orazítkovaná část "Situace" je nedílnou součástí tohoto stanoviska a zároveň upozorňujeme:

1) problematika připojení polních cest na pozemní komunikace již byla řešena ve stanovisku vedeném pod č.j. KRPU 89437-2/ČJ-2012-040206 ze dne 19.4.2012, na kterém i nadále trváme (viz. příloha).

2) Připojení polních cest HPC2 a HPC3 na silnici III/25859 požadujeme provést dle ČSN 736101 - **veškerá** připojení, z nichž hrozí nanášení bláta na silniční vozovku musí být opatřena zpevněnou vozovkou lehce čistitelnou, na vzdálenost nejméně **20m** od hrany silničního zpevnění. Přitom je třeba zamezit přítoku dešťové vody z vedlejší komunikace.

3) Uvedené stanovisko platí pouze při stávajícím využití komunikací jako polních cest.

Případný návrh místní úpravy provozu na pozemních komunikacích (umístění dopravního značení) předložte minimálně dva měsíce před realizací na DI-Děčín k posouzení.

Husovo náměstí 111  
405 02 Děčín



Dopravní opatření (dopravní značení) zpracovaná oprávněným subjektem pro případná omezení provozu na pozemních komunikacích předložte na příslušný obecní úřad obce s rozšířenou působností (Magistrát města Děčín).

Stanovisko DI-Děčín platí nejdéle dva roky od data jeho vydání.

Zpracovat





**Pozor! Tento výtisk je pouze****K O N C E P T !**

19.08.2016 10:01 PC273395

POLICIE ČESKÉ REPUBLIKY

KŘP ÚSTECKÉHO KRAJE

Územní odbor Děčín

Dopravní inspektorát

Kaštanová 2, 405 58 Děčín

Č. j. KRPU-89437-2/ČJ-2012-040206

19. dubna 2012

Děčín

Přílohy: 1/2

Pozemkový úřad Děčín

**Pozemkové úpravy v k.ú. Arnoltice - vyjádření**

Dopravní inspektorát v Děčíně obdržel Vaší žádost o vyjádření k rekonstrukci připojení polních a lesních cest nezbytných pro pozemkovou úpravu katastrálního území Arnoltice s vjezdem na silnice III/25857 a III/25859 v k.ú. Arnoltice na okrese Děčín.

DI-Děčín k Vaší žádosti jako příslušný orgán Policie ČR vydává ke shora uvedené věci podle ustanovení § 1 zák.č. 12/1997 Sb., o bezpečnosti a plynulosti provozu na pozemních komunikacích, ve znění pozdějších předpisů a po provedeném místním šetření následující **stanovisko**:

**Souhlasíme** se stávajícím připojením shora uvedených polních a lesních cest na silnice třetích tříd dle námi orazítované situace, která je nedílnou součástí tohoto stanoviska a zároveň upozorňujeme:

- 1) V případě úprav sjezdů lesních a polních cest na sil. III. tříd bude nezbytné požádat o vydání rozhodnutí k jejich připojení (s doplněním požadovaných úprav) příslušný silniční správní úřad (Magistrát města Děčín).
- 2) Stanovisko DI-Děčín je platné pouze při stávajícím využití polních a lesních cest.
- 3) Výjezd označen LBK 67 s vyústěním přes místní komunikaci na sil. III/25857 "pod penzionem" je navržen nevhodně do nepřehledného směrového obouku, ve kterém je vzájemný rozhled řidičů zajišťován dopravním zrcadlem.
- 4) Na vyústění lesní cesty označené HPC 3 (u Labské Stráně) je nevhodně umístěno reklamní zařízení ve vzájemných rozhledových polích řidičů dle ČSN 736110, jenž požadujeme ze stávajícího místa odstranit ( viz. příloha č.2).

Stanovisko DI-Děčín platí nejdéle po dobu dvou let od data jeho vydání.

Zpracoval:







[illegible]

Počet listů: 1

4 rev 164448-1 (1-416-000)

por F  
ben

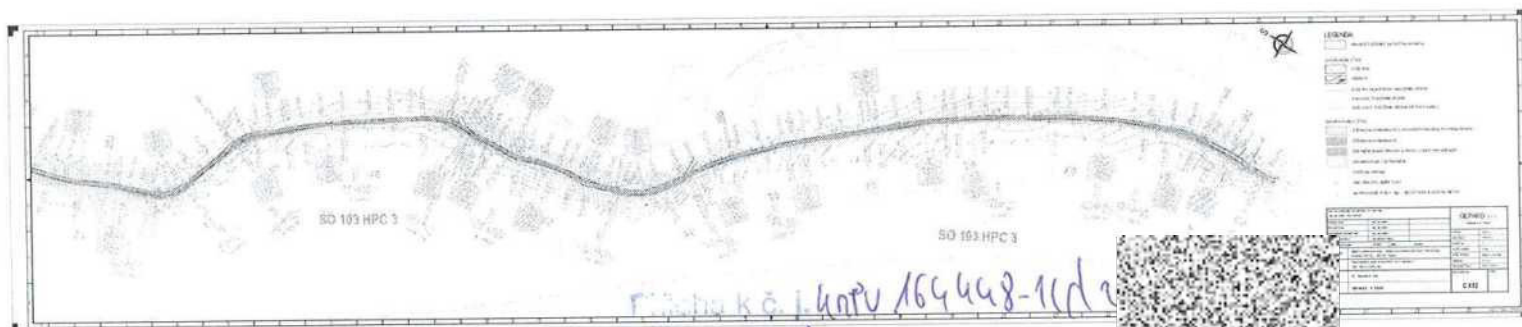

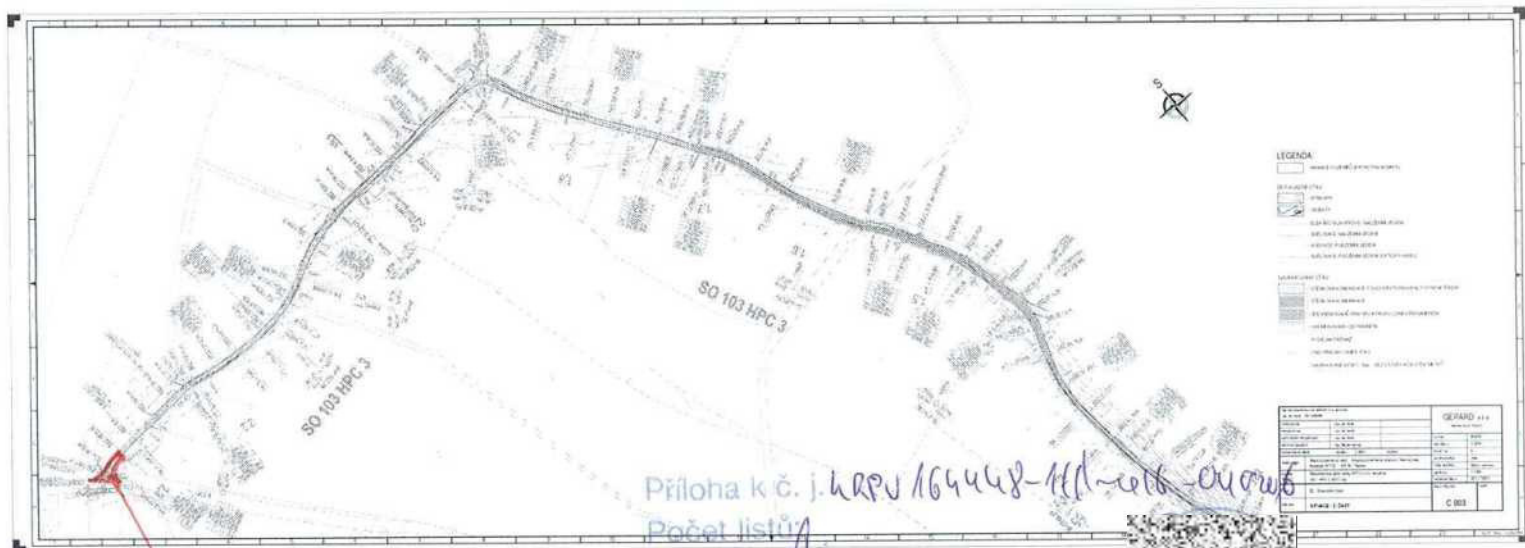

ZPEVNĚNÍ POUŘCH (APR. AD POUŘCH)  
DLE ČSN 736101.

por.  
ka



σADATEL  
GEPARD s.r.o.

NAΠE ZNACKA  
0100607088

VYHIZUJ E / LINKA  
840 840 840

VYHIZENO DNE  
26.07.2016

**Vac: Sdalen° o existenci energetick¶ho zap¶zen° v majetku spoleTnosti CEZ Distribuce, a. s., pro akci:  
Poln° cesty H PC 2 a H PC 3 v k.ß. Arnoltice**

V@renwz@kazn°ku,  
dovolujeme si reagovat na Vapi τ@dost T°slo 0100607088 ze dne 26.07.2016 o sdalen° existence energetick¶ho zap¶zen° v majetku spoleTnosti CEZ Distribuce, a. s., ve V@mi vymezen¶m z@mov¶m ßzem°. V majetku CEZ Distribuce, a. s., se na V@mi uveden¶m z@mov¶m ßzem° nach@z° nebo ochrann¶m p@smem zasahuje energetick¶ zap¶zen° typu:

	s°LNN	s°LVN	s°LVVN
Podzemn° s°L	st¶et		
Nadzemn° s°L	st¶et	st¶et	
Stanice			

Energetick¶ zap¶zen° je chr@nano ochrann¶m p@smem podle í 46 z@kona T. 458/2000 Sb., o podm°nk@ch podnik@n° a o vukonu st@n° spr@vy v energetick¶ch odvatv°ch a o zmana nakter¶ch z@kon¶(energetickwz@kon) ve znan° pozdajp°ch p¶edpisy(d@le jen " **energetickwz@kon** "). P¶iblitnwprubah tras energetick¶ch zap¶zen° zas¶l@me v p¶loze k tomuto dopisu. Dovolujeme si upozornit, te v trase kabelov¶ho veden° m¶uie b¶t uloteno nakolik kabel¶u

V p¶pada, te uvatovan@akce nebo Tinnost zas@hne do ochrann¶ho p@sma nadzemn°ch veden° nebo trafostanic, popp bude po vytyTen° zjiptano, te zasahuje do ochrann¶ho p@sma podzemn°ch veden°, je nutn¶ p@semna pot@dat spoleTnost CEZ Distribuce, a. s. o souhlas s Tinnost° v ochrann¶m p@smu (formul@pje k dispozici na [www.cezdistribuce.cz](http://www.cezdistribuce.cz) v T@sti Formul@pe / Cinnosti v ochrann¶ch p@smech, kontaktn° ßdaje pro pod@n° Vap° τ@dosti naleznete v z@pat°). J estlite uvatovan@akce vyvol@pot¶ebu d¶IT° zmany trasy veden° nebo p¶em°stan° nakter¶ch prvk¶uenergetick¶ho zap¶zen°, je nutn¶ vTas spoleTnost CEZ Distribuce, a. s. pot@dat o p¶elotku zap¶zen° podle í 47 energetick¶ho z@kona. Dovolujeme si V@ rovnat upozornit, te v z@mov¶m ßzem° se m¶uie nach@zet takt¶t energetick¶ zap¶zen°, kter¶ nen° v majetku spoleTnosti CEZ Distribuce, a. s.

V p¶pada existence podzemn°ch energetick¶ch zap¶zen° je povinnost° stavebn°ka alespok Ttrn@t dn° p¶ed zapoTet°m zemn°ch prac° pot@dat prost¶ednictv¶m Z@kaznick¶ linky 840 840 840 o tzv. vytyTen°.

Pokud dojde k obnaten° kabelov¶ho veden° nebo k popkozen° energetick¶ho zap¶zen°, kontaktujte pros¶m bezodkladna napi Poruchovou linku 840 850 860, kter@je V@m k dispozici 24 hodin denn¶, 7 dn° v t¶dnu.

Toto sdalen° je platn¶ do 26.01.2017 a je jedn¶m z podklad¶upro zpracov@n° projektov¶ dokumentace, pokud je takov@dokumentace zpracov@v@na. Toto sdalen° vpak nenahrazuje vyj@dpen° provozovatele distribuTn° soustavy k projektov¶ dokumentaci pro ßzemn° nebo stavebn° p¶zen°, k p¶ipojen° nov¶ho odbaru, zdroje elektrick¶ energie nebo k nav¶pen° rezervovan¶ho p¶pkonu a vukonu a mimo hav@ri° ani souhlas s Tinnost° v ochrann¶m p@smu.

CEZ Distribuce, a. s.





V souvislosti s výše uvedeným si Vás dovolujeme upozornit, že uvedený sdělení je sdáleno v této jeho příloze obsahuje skutečnosti tvořící obchodní tajemství společnosti CEZ Distribuce, a. s. Poskytnuté informace jsou dále takto důvěrnými informacemi a obchodními citlivými informacemi společnosti CEZ Distribuce, a. s. Z výše uvedených důvodů si Vás proto společnost CEZ Distribuce, a. s. dovoluje upozornit, že s poskytnutými informacemi je potřeba nakládat dle platných právních předpisů v opačném případě se vystavujete postihu ve smyslu platných právních předpisů. V této souvislosti si Vás dále dovolujeme upozornit, že poskytované informace nesmí být předány, sdáleny, využity, zpřístupněny, či jiným způsobem postoupeny na jakoukoli třetí osobu bez předchozího prokazatelného souhlasu společnosti CEZ Distribuce, a. s. Informace o existenci sítě mohou být využity pouze pro účel, pro který byly vytvářeny.

S pozdravem

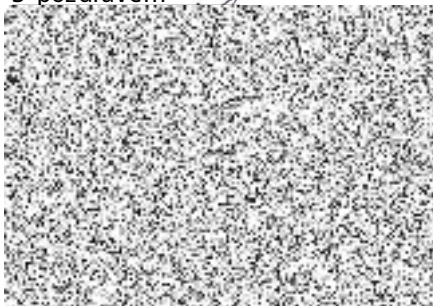

#### Přílohy

1. Situace v území záměrného území
2. Podmínky pro provádění činnosti v ochranných pásmech energetických zařízení





## PODMĚNKY PRO PROVEDENÍ ČINNOSTÍ V OCHRANNÝCH PÁSMECH PODZEMNÍCH VEDENÍ

Ochranný pás pro podzemní vedení elektrizační soustavy do 110 kV včetně a vedení podzemní, měřicí a zabezpečovací techniky je stanoveno v § 46, odst. (5), Zák. T. 458/2000 Sb., tj. zákona o podmínkách podnikání a o výkonu státní správy v energetických odvětvích a o změně některých zákonů (energetický zákon), ve znění pozdějších předpisů (dále jen "energetický zákon"), a tím 1 metr po obou stranách krajního kabelu kabelové trasy, nad 110 kV tím 3 metry po obou stranách krajního kabelu.

**V ochranném pásmu podzemního vedení je podle § 46 odst. (8) a (10) energetického zákona zakázáno:**

- a) způsob bez souhlasu vlastníka těchto zařízení stavby, které umísťvat konstrukce a jiné podobné zařízení, jakot i uskládkovat hmoty a výtupky látky,
  - b) provádět bez souhlasu vlastníka země práce,
  - c) provádět činnosti, které by mohly ohrozit spolehlivost a bezpečnost provozu těchto zařízení nebo ohrozit život, zdraví či majetek osob,
  - d) provádět činnosti, které by znemožňovaly nebo podstatně znesnadňovaly přístup k těmto zařízením,
  - e) vysazovat trvalé porosty a přejíždět vedení těžkými mechanismy.
- Pokud stavba nebo stavební činnost zasahuje do ochranného pásma podzemního vedení, je třeba předtím získat souhlas vlastníka nebo provozovatele tohoto zařízení na základě § 46, odst. (8) a (11) energetického zákona.

**V ochranných pásmech podzemních vedení je třeba dále dodržovat následující podmínky:**

1. Dodavatel prací musí před zahájením prací zajistit vytvoření podzemního zařízení a prokazatelná seznámit pracovníky, jichž se to týká s jejich polohou a upozornit na odchylky od včasně vydané dokumentace.
2. Vykopování práce do vzdálenosti 1 metr od osy (krajního) kabelu musí být prováděny ručně. V případě provedení sond (ručně) může být tato vzdálenost snížena na 0,5 metru.
3. Země práce musí být prováděny v souladu s ČSN 73 6133 Návrh a provádění země práce a pozemních komunikací a při země pracích musí být dodrženo Nařízení vlády T. 591/2006 Sb., kterým se stanoví minimální požadavky na bezpečnost a ochranu zdraví při práci na staveništích.
4. Místní křížení a souběhy ostatních zařízení se zařízeními energetiky musí být vyprojektovány a provedeny zejména dle ČSN 73 6005, ČSN EN 50 341-1,2, ČSN EN 50341-3-19, ČSN EN 50423-1, ČSN 33 2000-5-52 a PNE 33 3302.
5. Dodavatel prací musí oznámit příslušnému provozovateli distribuční soustavy zahájení prací minimálně 3 pracovní dny předem.
6. Při potřebě přejíždění trasy podzemních vedení vozidly nebo mechanismy je třeba po dohodě s provozovatelem provést dodatečnou ochranu proti mechanickému poškození.
7. Je zakázáno manipulovat s obnatenými kabely pod napětím. Odkrytí kabely musí být za vypnutího stavu před vyvápěním, chráněny proti poškození a označeny výstražnou tabulkou dle ČSN ISO 3864.
8. Před zhozením kabelové trasy musí být provozovatel kabelu vyzván ke kontrole uložení. Pokud tato organizace provádějící země práce neprovede, vyhrazuje si provozovatel distribuční soustavy právo nechat inkriminovanému místu znovu odkrýt.
9. Při zhození musí být zemina pod kabely před udusáním, kabely zapískovány a provedeno krytí proti mechanickému poškození.
10. Bez předchozího souhlasu je zakázáno snižovat nebo zvypovíat vrstvu zeminy nad kabelem.
11. Každé poškození zařízení provozovatele distribuční soustavy musí být okamžitě nahlášeno na Linku pro hlášení poruch Skupiny ČEZ, společnosti ČEZ Distribuce, a. s., 840 850 860, která je včasně k dispozici 24 hodin denně, 7 dnů v týdnu.
12. Ukončení stavby musí být neprodleně ohlášeno příslušnému provoznímu útvaru.
13. Po dokončení stavby provozovatel distribuční soustavy nesouhlasí s vyhlášením ochranného pásma nových rozvodů, které jsou budovány, protože se jedná o práce v ochranném pásmu zařízení provozovatele distribuční soustavy. Případné opravy nebo rekonstrukce na svém zařízení nebude provozovatel distribuční soustavy provádět na výjimku z ochranného pásma nebo na základě souhlasu s činností v tomto pásmu.

Případné nedodržení uvedených podmínek bude považováno za porušení stavebního zákona nebo nahlášení Energetickému regulačnímu úřadu jako správní delikt ve smyslu příslušného ustanovení energetického zákona spotřebitelů v porušení zákazu provádění činnosti v ochranných pásmech dle § 46 uvedeného zákona.





## PODMĚNKY PRO PROVEDENÍ ČINNOSTÍ V OCHRANNÝCH PÁSMECH NADZEMNÍCH VEDENÍ

Ochranný pás pro nadzemní vedení podle § 46, odst. (3), Zák. T. 458/2000 Sb., tj. zákona o podmínkách podnikání a o výkonu státní správy v energetických odvětvích a o zřízení nakterých zón (energetických zón), ve znění pozdějších předpisů (dále jen "energetický zákon") je součástí prostor vymezených vlnami rovinami vedení po obou stranách vedení ve vodorovné vzdálenosti měřené kolmo na vedení, které činí od krajního vodiče vedení na oba jeho strany:

a) u napětí nad 1 kV a do 35 kV vlna

- pro vodiče bez izolace 7 metrů (resp. 10 metrů u zaplavené stavby do 31. 12. 1994, vyjma lesních prvků kde rozsah ochranného pásma i do uvedeného data činí 7 metrů),
- pro vodiče s izolací zvládnout 2 metry,
- pro zvládnout kabelových vedení 1 metr;

b) u napětí nad 35 kV do 110 kV vlna

- pro vodiče bez izolace 12 metrů (resp. 15 metrů u zaplavené stavby do 31. 12. 1994).
- pro vodiče s izolací zvládnout 5 metrů

Poznámka: Nadzemní vedení nízkého napětí (do 1 kV) není chráněno ochranným pásmem. Při činnosti prováděných v jeho blízkosti (přiče v blízkosti) je nutné dodržet vzdálenosti dané ČSN EN 50110-1 ed. 2.

### V ochranném pásmu nadzemního vedení je podle § 46 odst. (8) a (9) energetického zákona zakázáno:

1. způsob bez souhlasu vlastníka těchto zaplavených stavby či umíslovat konstrukce a jiná podobná zaplavená, jakost i uskládkovat hmoty a vlny, a vlny,
  2. provádět bez souhlasu vlastníka zemní práce,
  3. provádět činnosti, které by mohly ohrozit spolehlivost a bezpečnost provozu těchto zaplavených nebo ohrozit život, zdraví či majetek osob,
  4. provádět činnosti, které by znemožňovaly nebo podstatně znesnadňovaly přístup k těmto zaplaveným,
  5. vysazovat chmelnice a nechávat růst porosty nad výškou 3 metry.
- Pokud stavba nebo stavební činnost zasahuje do ochranného pásma nadzemního vedení, je třeba potvrdit o písemném souhlasu vlastníka nebo provozovatele tohoto zaplaveného na základě § 46, odst. (8) a (11) energetického zákona.

### V ochranných pásmech nadzemních vedení je třeba dále dodržovat následující podmínky:

1. Při pohybu nebo práci v blízkosti elektrického vedení vysokého napětí se nesmí osoby, předměty, prostředky nemající povahu jevu přiblížit k těmto těm - vodičům blíže než 2 metry (dle ČSN EN 50110-1).
2. Je třeba a jiná podobná zaplavená musí být umístěny tak, aby v kterékoli poloze byly v bezpečí jejich těmi mimo ochranný pás vedení, a musí být zamezeno vymrptání lana.
3. Je zakázáno stavět budovy nebo jiné objekty v ochranných pásmech nadzemních vedení vysokého napětí.
4. Je zakázáno, provádět vepředu pozemní práce, při kterých by byla narušena stabilita podpůrných bodů- sloupů nebo stotů.
5. Je zakázáno upevňovat antény, reklamy, ukazatele apod. pod, přes nebo přímo na stotě elektrického vedení.
6. Dodavatel prací musí prokazatelně seznámit své pracovníky, jichž se to týká ČSN EN 50110-1.
7. Pokud není možné dodržet body T. 1 až 4, je možné potvrdit přístup provoznímu útvaru provozovatele distribuční soustavy o dalším úřadu (zajištění odborného dohledu pracovníka s elektrotechnickou kvalifikací dle Vyhlášky T. 50/1978 Sb., vypnutí a zajištění zaplavení, zaizolování těmto těmi apod.), pokud nejsou tyto podmínky již součástí jiného vyjádření ke konkrétní stavbě.
8. V případě potřeby na vypnutí zaplavení po nezbytnou dobu provádění prací je nutné potvrdit minimálně 2 měsíce před potažovaným termínem. V případě vedení nízkého napětí je možné těmto potvrdit o zaizolování těmi vedení.

Případně nedodržení uvedených podmínek bude považováno za porušení stavebního řádu nebo nahlášení Energetickému regulačnímu úřadu jako správní delikt ve smyslu příslušného ustanovení energetického zákona, spotřebitel v porušení zřídka provádět činnosti v ochranných pásmech dle § 46 uvedeného zákona.





## PODMÍNKY PRO PROVEDENÍ ČINNOSTÍ V OCHRANNÝCH PŘÍSMĚCH ELEKTRICKÝCH STANIC

Ochranný přísměr elektrické stanice je stanoven v § 46, odst. (6), Zák. T. 458/2000 Sb., tj. zákon o podmínkách podnikání a o výkonu státní správy v energetických odvětvích a o změně některých zákonů (energetický zákon), ve znění pozdějších předpisů (dále jen "energetický zákon") a je vymezeno svými rovinnými vedeními ve vodorovné vzdálenosti:

- a) u venkovních el. stanic a dále stanic s napětím nad 52 kV v budovách 20 metrů od oplocení nebo od vnějšího konce obvodu jeho zdiva,
- b) u střešních elektrických stanic a vnitřních stanic s venkovním přívodem s převodem napětí z řídky nad 1 kV a menší než 52 kV na řídku nižšího napětí 7 m od vnější hrany půdorysu stanice ve všech směrech,
- c) u kompaktních a zdánlivých el. stanic s převodem napětí z řídky nad 1 kV a menší než 52 kV na řídku nižšího napětí 2 metry od vnějšího okraje stanice ve všech směrech,
- d) u vestavných el. stanic 1 metr od obestavení.

**V ochranném přísměru elektrické stanice je podle § 46 odst. (8) a (10) energetického zákona zakázáno:**

1. způsob bez souhlasu vlastníka těchto zařízení stavby či umísťovat konstrukce a jiné podobné zařízení, jako i uskládkovat hmoty a vzhledně lhostejné,
2. provádět bez souhlasu vlastníka zemní práce,
3. provádět činnosti, které by mohly ohrozit spolehlivost a bezpečnost provozu těchto zařízení nebo ohrozit život, zdraví či majetek osob,
4. provádět činnosti, které by znemožňovaly nebo podstatně znesnadňovaly přístup k těmto zařízením.

Pokud stavba nebo stavební činnost zasahuje do ochranného přísměru elektrické stanice, je třeba požádat o písemný souhlas vlastníka nebo provozovatele tohoto zařízení na základě § 46, odst. (8) a (11) energetického zákona.

**V ochranném přísměru elektrické stanice je dále zakázáno provádět činnosti, které by mohly mít za následek ohrožení bezpečnosti a spolehlivosti provozu stanice nebo změny její podstatné znesnadňující její obsluhu a údržbu a to zejména:**

5. provádět vrtkopové práce ohrožující zařazení podzemních vedení vysokého a nižšího napětí nebo stabilitu stavebního tělesa el. stanice (viz podmínky pro činnosti v ochranných přísměrech podzemního vedení),
6. skladovat či umísťovat předměty bránící přístupu do elektrické stanice nebo k rozvaděčům vysokého nebo nižšího napětí,
7. umísťovat antény, reklamy, ukazatele apod.,
8. způsob oplocení, který by znemožnil obsluhu el. stanice.

Případně nedodržení uvedených podmínek bude považováno za porušení stavebního řádu nebo nahlášení Energetickému regulačnímu úřadu jako správní delikt ve smyslu příslušného ustanovení energetického zákona spotřebitelům v porušení zákazu provádět činnosti v ochranných přísměrech dle § 46 uvedeného zákona.



Plat° pouze se sdalen°m T°slo 0100607088.

Zakreslen° polohy zapŕzen° v pŕloze jsou pouze informativn°.

### S ituaTn° vw kres z® jmov°ho Ŕ zem° (klad mapovw c h listw)

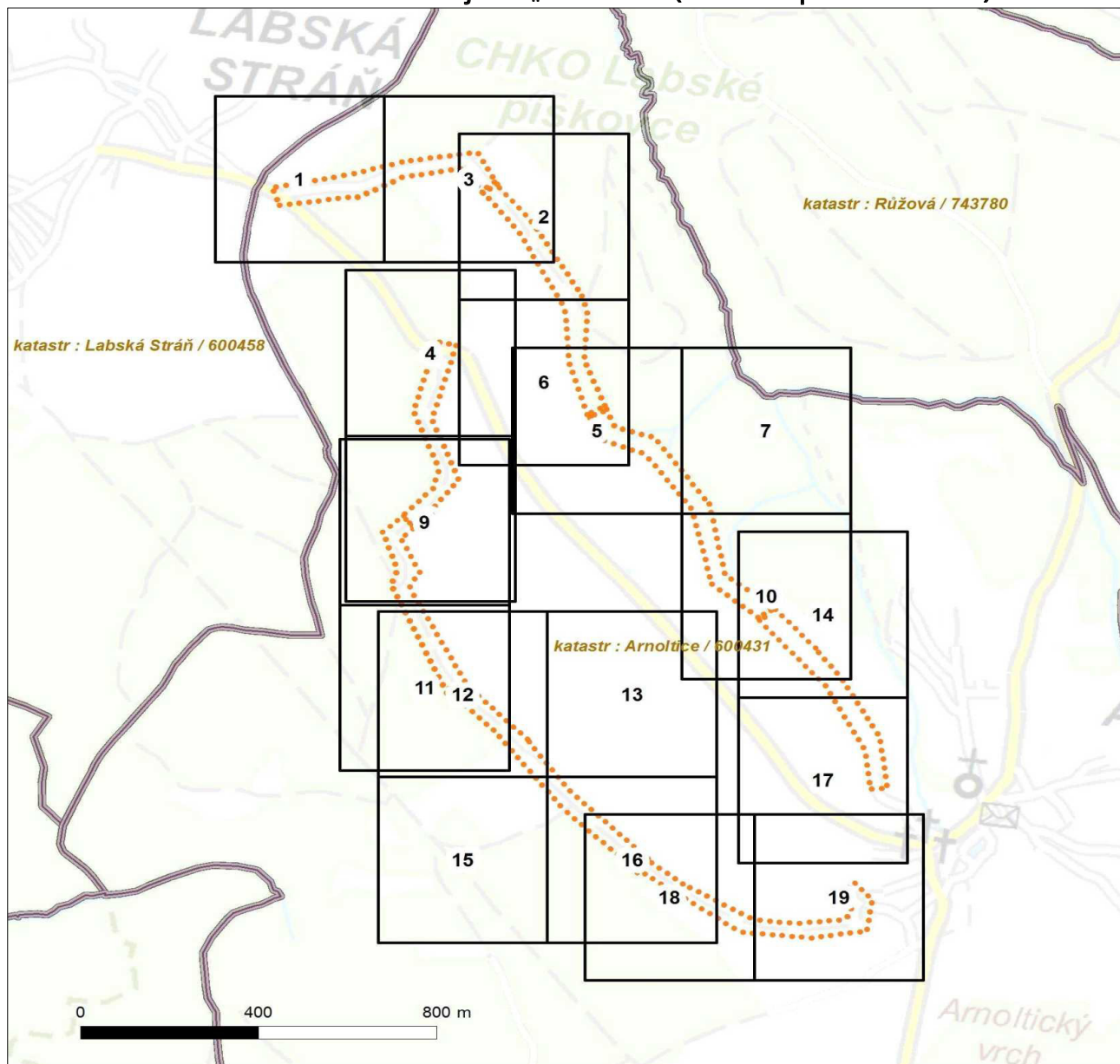

#### LEGENDA

- Podzemní vedení NN do 1kV
- - - Nadzemní vedení NN do 1kV
- Podzemní vedení VN do 35 kV
- - - Nadzemní vedení VN do 35 kV
- Podzemní vedení VVN 110kV
- Nadzemní vedení VVN 110kV
- NN přívod odběratele
- Cizí energetické vedení
- ..... Zájmové území

- (TS) Stanice do 52 kV - stožárová
- (TS) Stanice do 52 kV - zděná
- TR Transformovna (nad 52 kV)
- Probíhající investice ČEZ Distribuce
- (TS) Stanice ČEZ Distribuce ve výstavbě
- Zařízení ČEZ Distribuce ve výstavbě
- Hranice katastrálního území



Platí pouze se sdělením Tříslo 0100607088.

Zakreslené polohy zapřen v pŕloze jsou pouze informativní.

## S ituaTn° vŕ kres - list 1

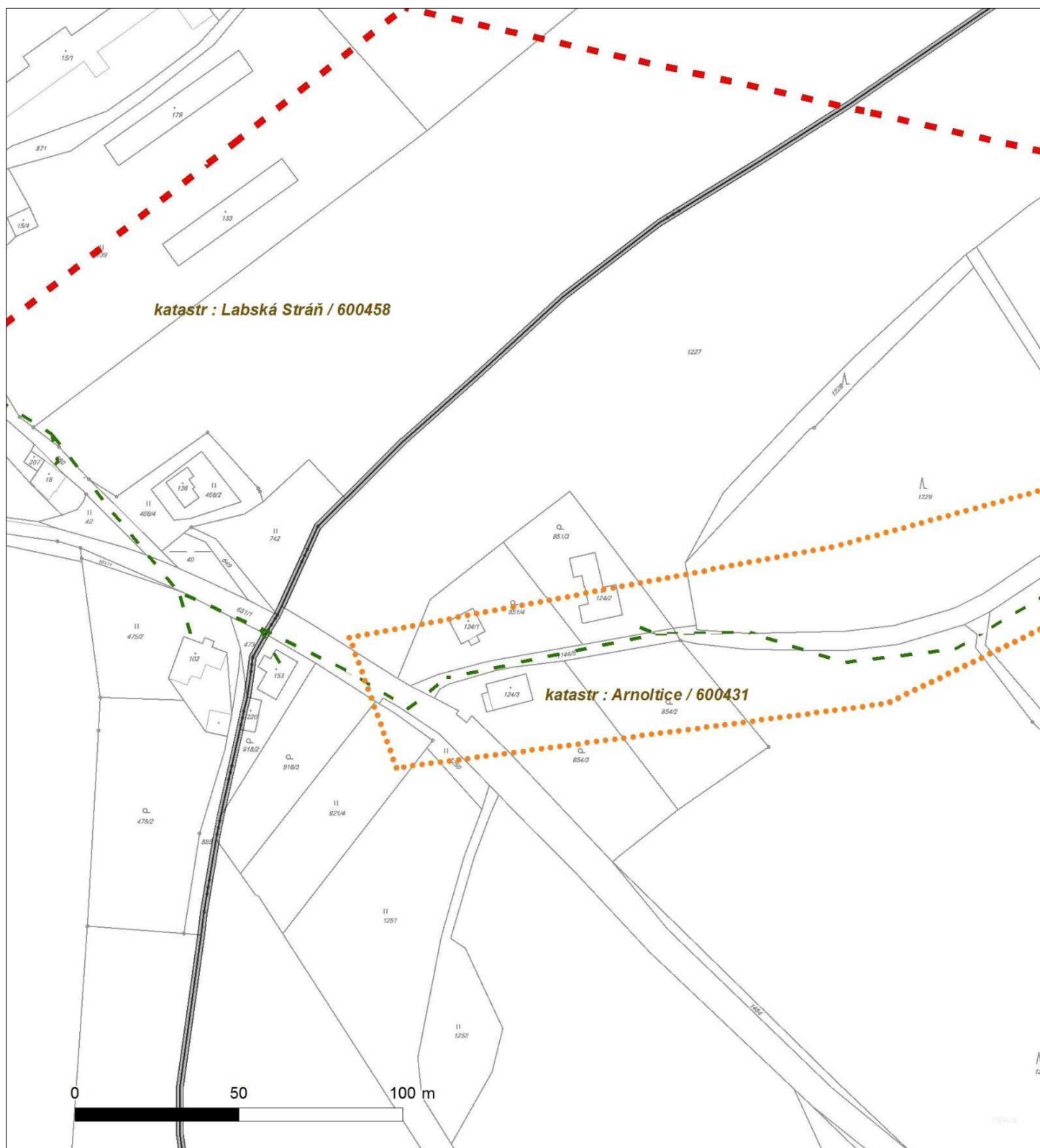



Platí pouze se sdělením Tříslo 0100607088.

Zakreslené polohy zapřen v pŕloze jsou pouze informativní.

## S ituaTn° vŕ kres - list 2

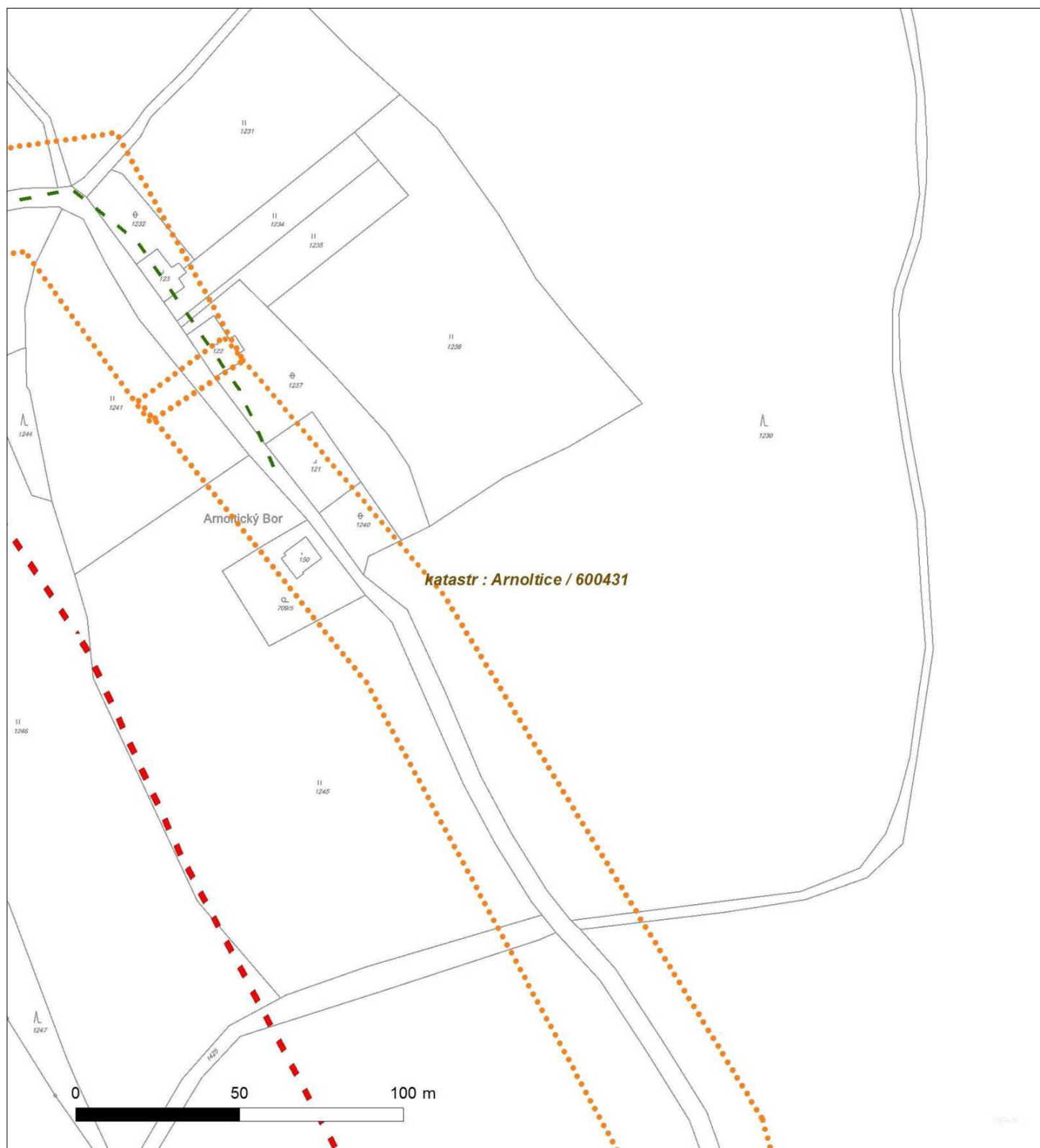







Plat° pouze se sdalen°m T°slo 0100607088.

Zakreslen° polohy zapŕzen° v pŕloze jsou pouze informativ°.

## S ituaTn° vŕ kres - list 4

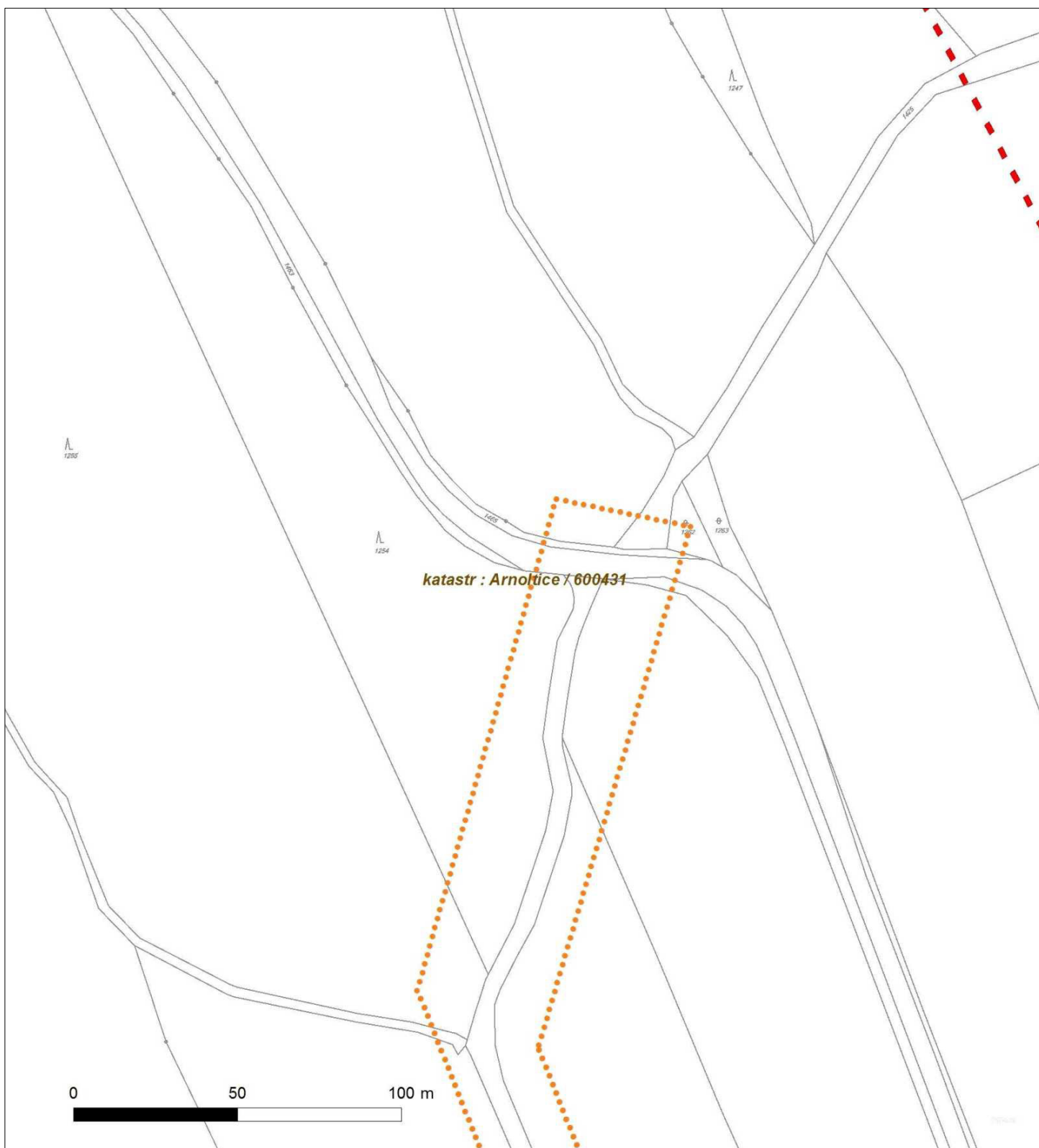



Plat° pouze se sdalen°m T°slo 0100607088.

Zakreslen° polohy zapřzen° v přloze jsou pouze informativ°.

## S ituaTn° vř kres - list 5





Plat° pouze se sdalen°m T°slo 0100607088.

Zakreslen° polohy zap°zen° v p°loze jsou pouze informativ°.

## S ituaTn° vw kres - list 6

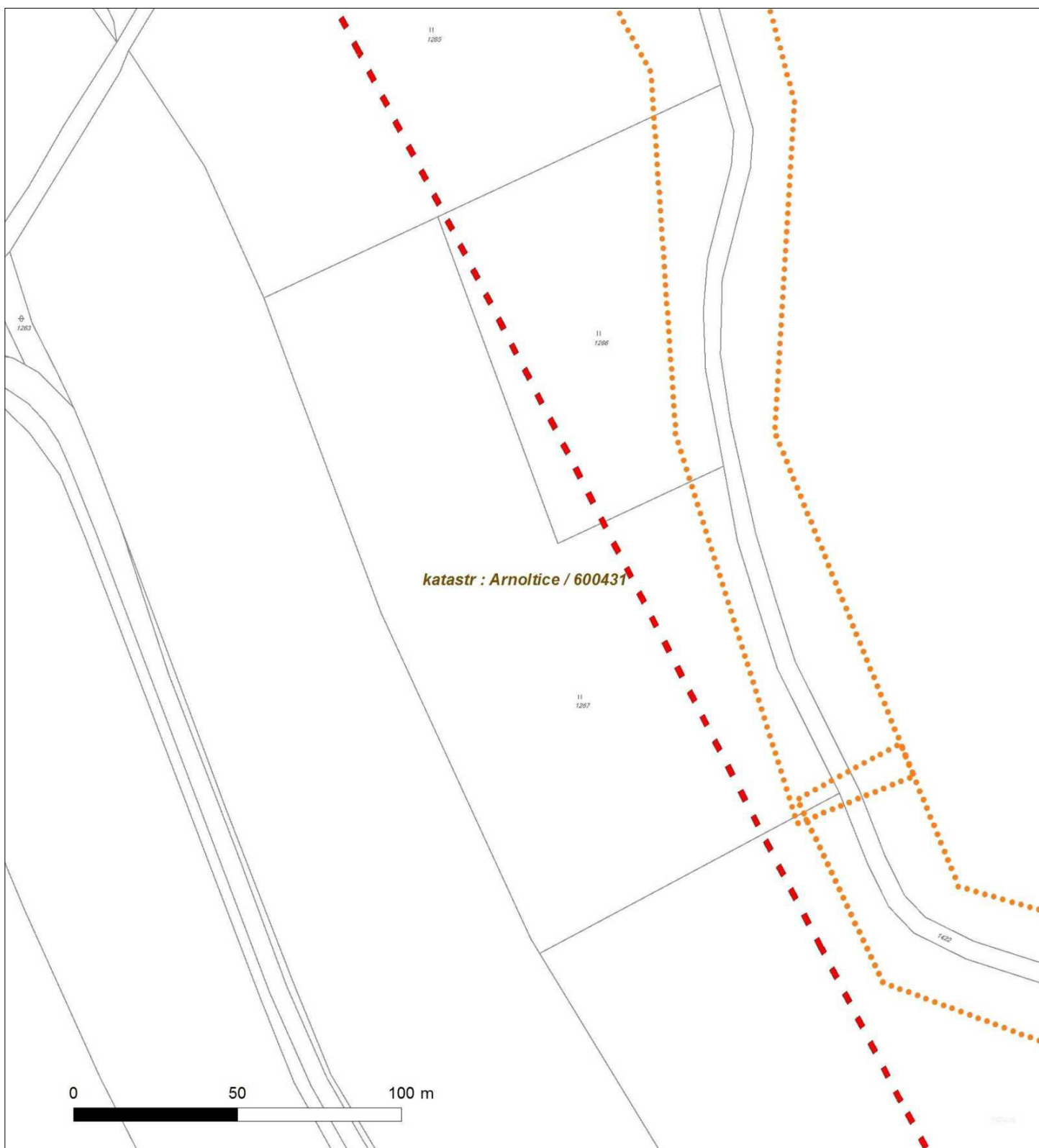



Plat° pouze se sdalen°m T°slo 0100607088.

Zakreslen° polohy zapřzen° v přloze jsou pouze informativn°.

## S ituaTn° vω kres - list 7

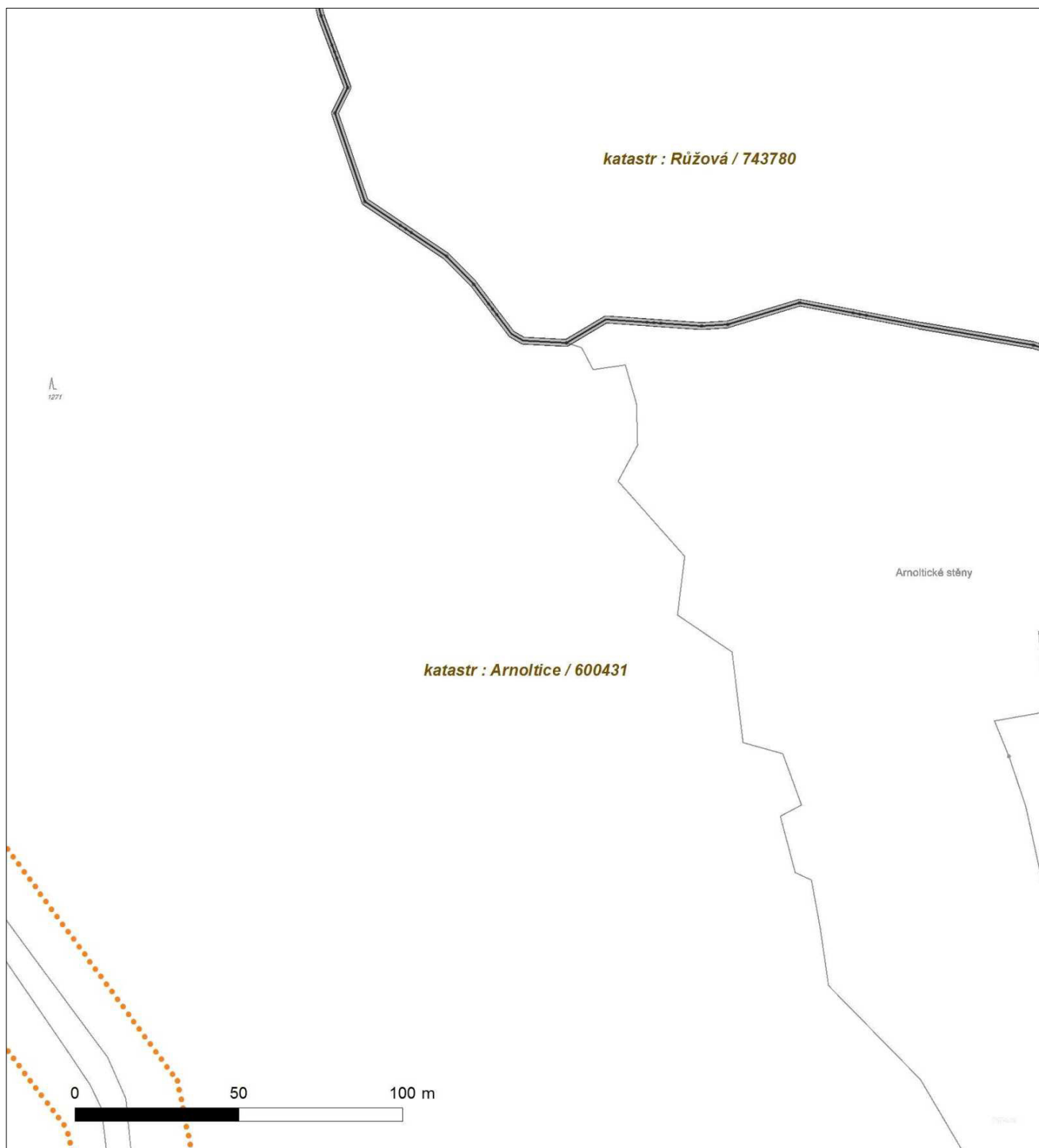



Plat° pouze se sdalen°m T°slo 0100607088.

Zakreslen° polohy zap°zen° v pp°loze jsou pouze informativ°.

## S ituaTn° vw kres - list 8

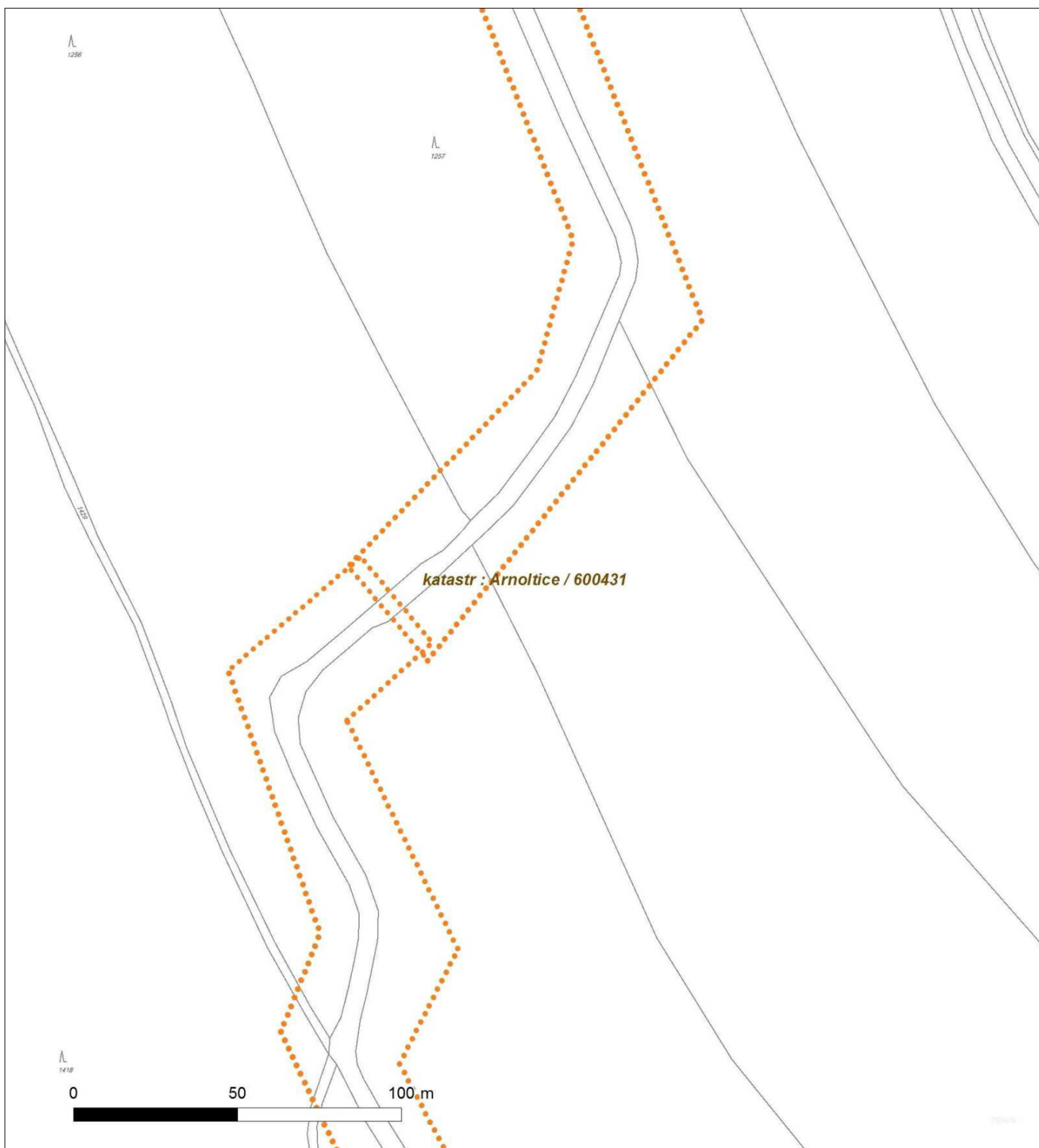





Plat° pouze se sdalen°m T°slo 0100607088.

Zakreslen° polohy zap°zen° v pp°loze jsou pouze informativ°.

## S ituaTn° vw kres - list 9

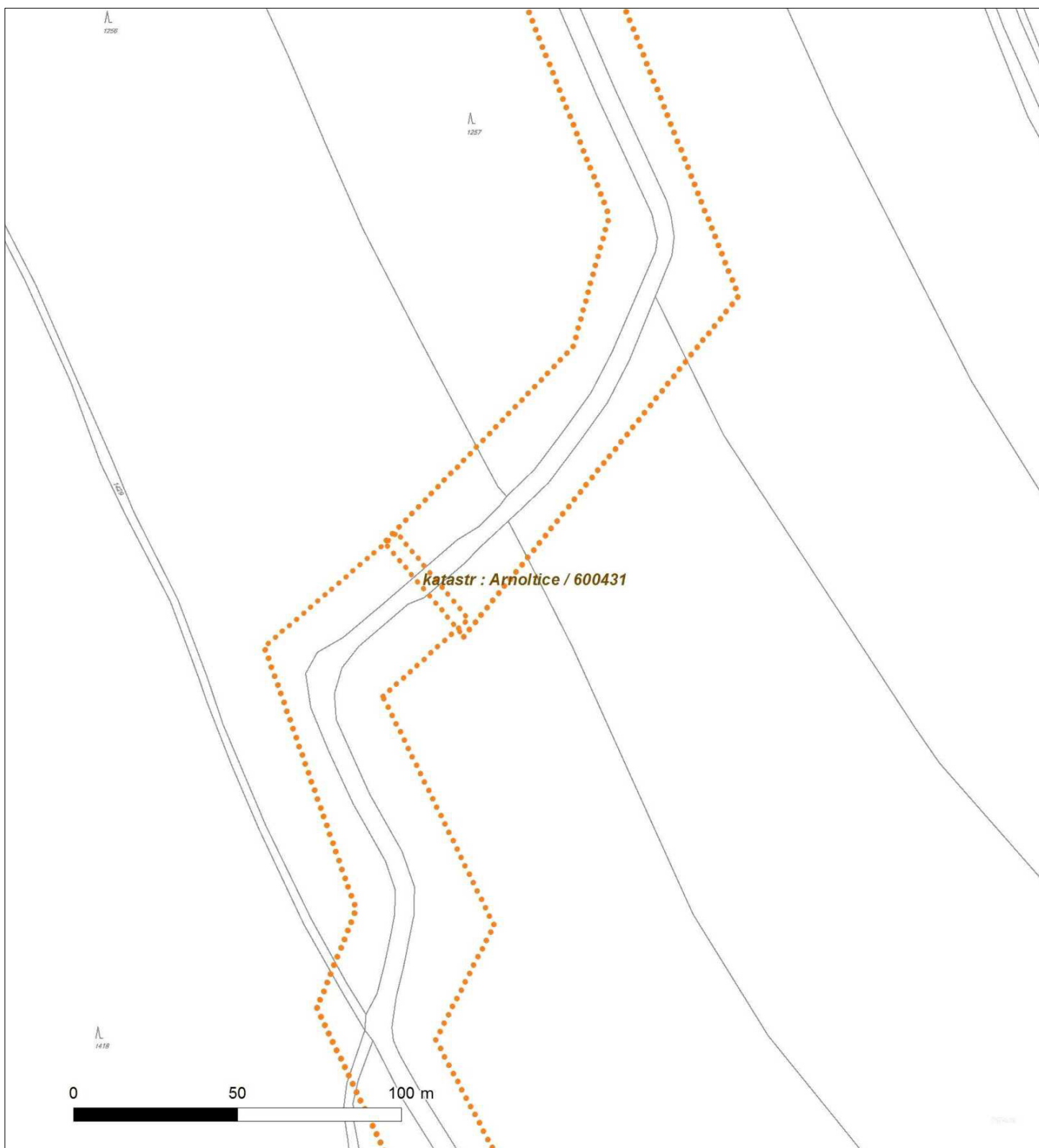



Plat° pouze se sdalen°m T°slo 0100607088.

Zakreslen° polohy zapŕzen° v pŕloze jsou pouze informativ°.

## S ituaTn° vw kres - list 10

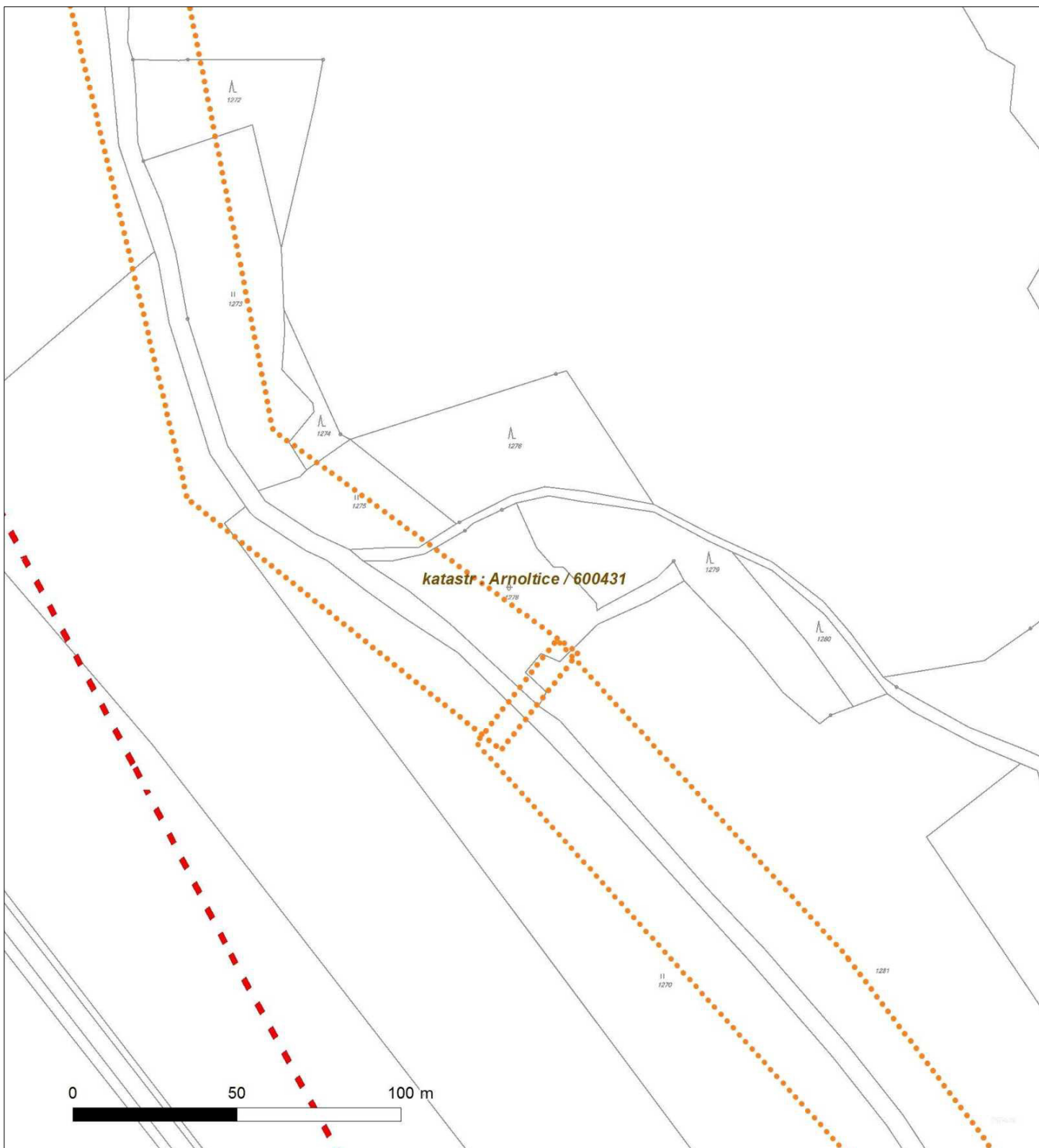



Plat° pouze se sdalen°m T°slo 0100607088.

Zakreslen° polohy zapřzen° v přloze jsou pouze informativ°.

## S ituaTn° vø kres - list 11

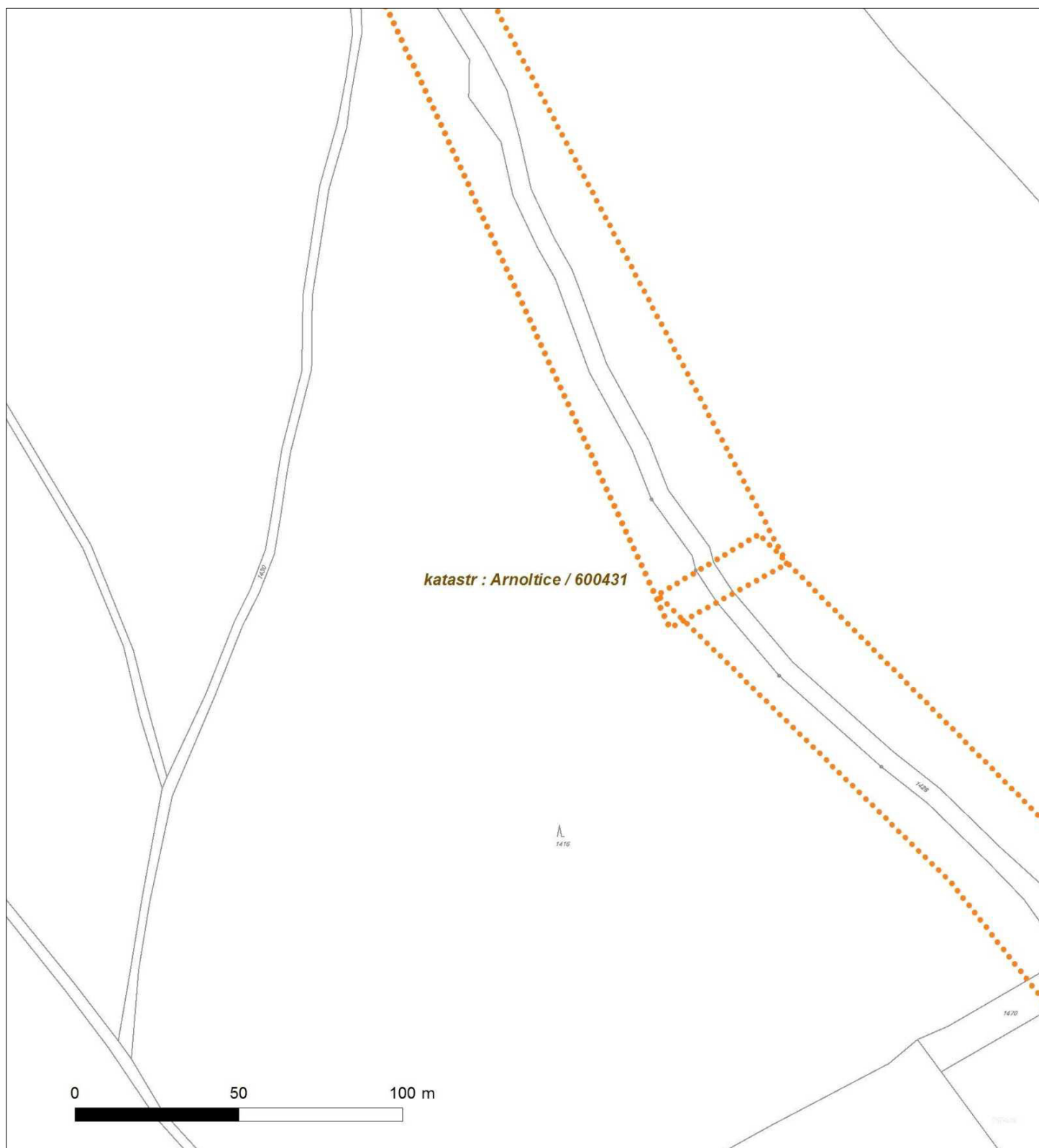



Plat° pouze se sdalen°m T°slo 0100607088.

Zakreslen° polohy zapřzen° v přloze jsou pouze informativ°.

## S ituaTn° vw kres - list 12

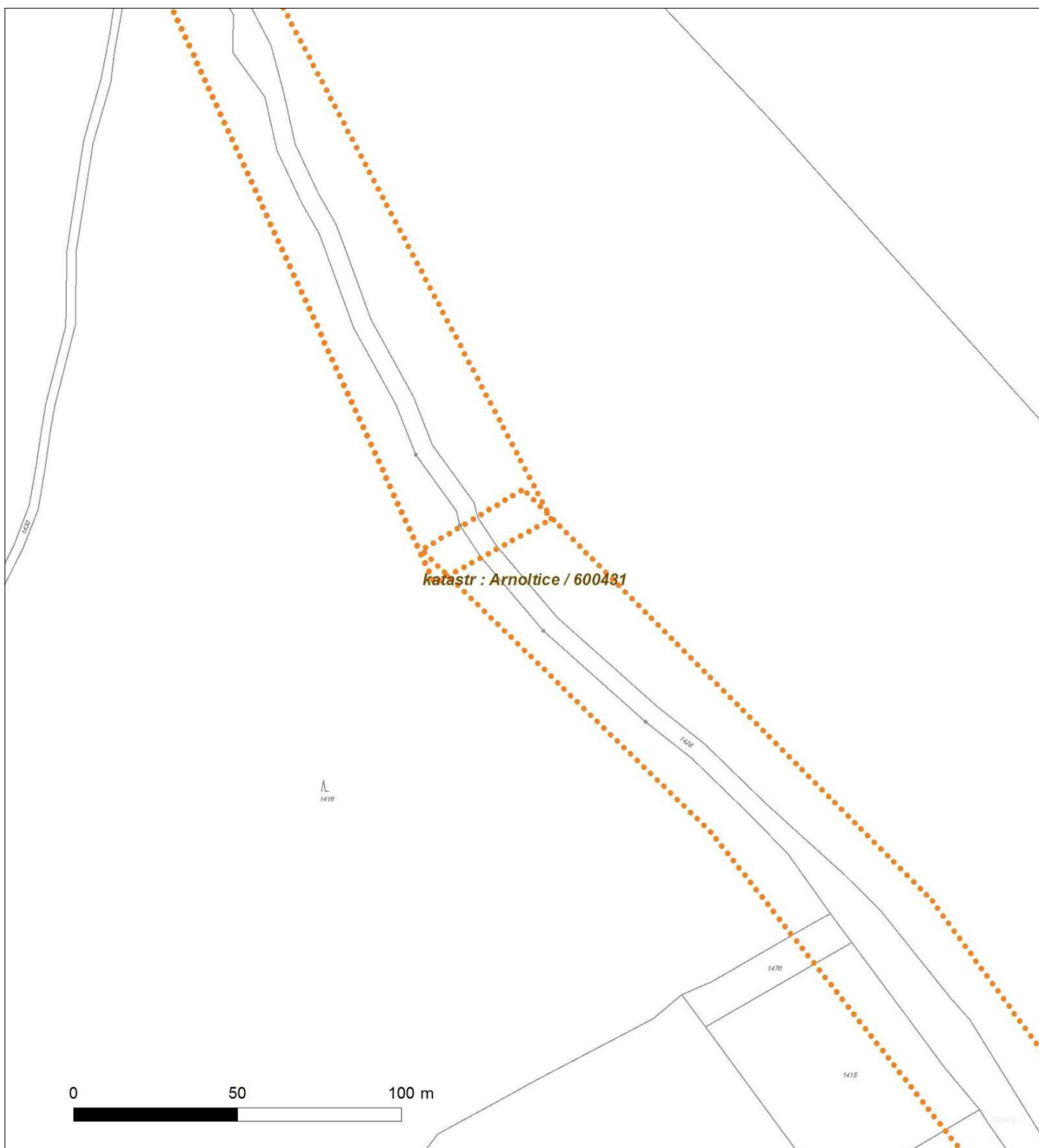



Plat° pouze se sdalen°m T°slo 0100607088.

Zakreslen° polohy zap°zen° v p°loze jsou pouze informativ°.

## S ituaTn° vw kres - list 13

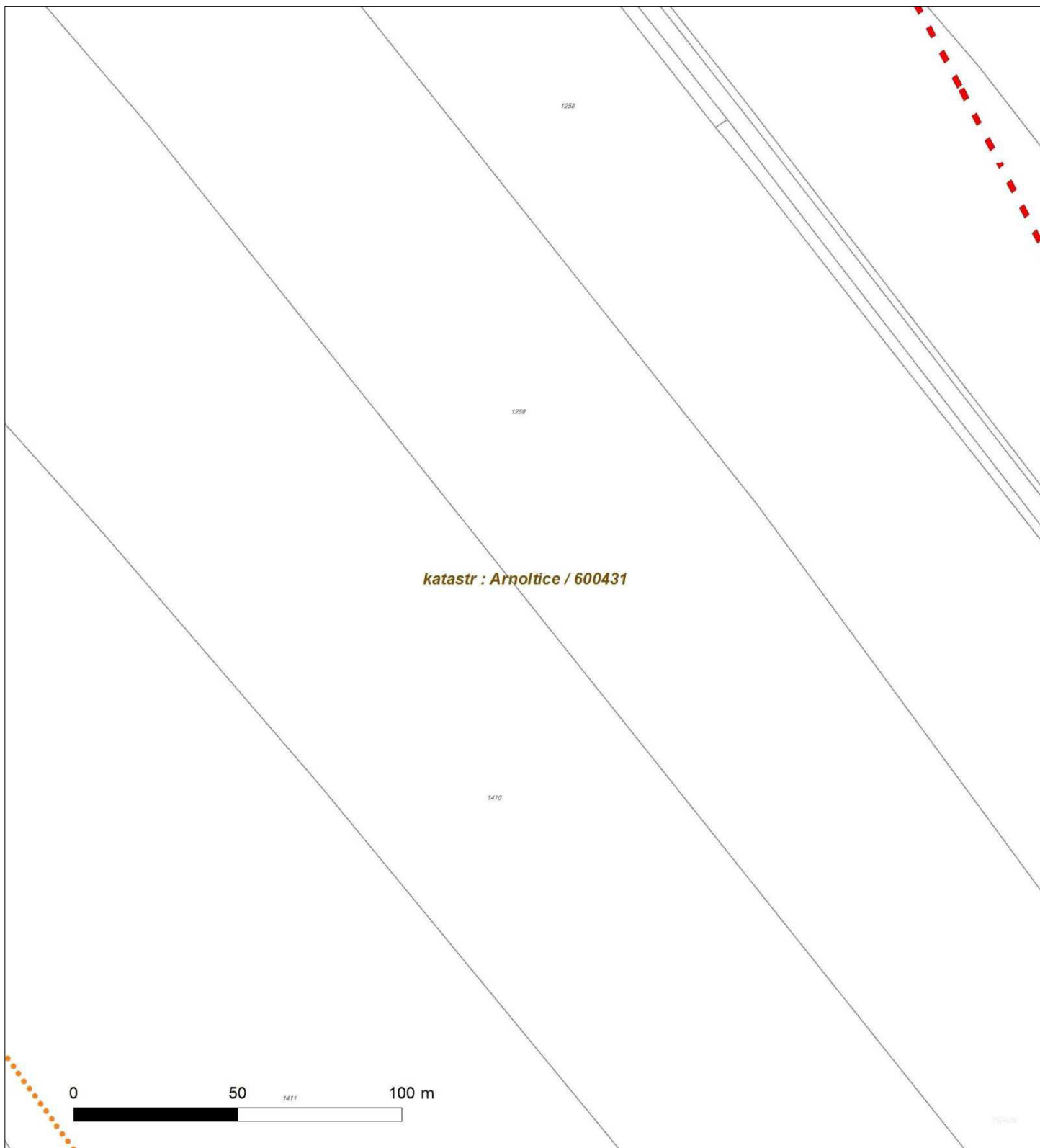







Plat° pouze se sdalen°m T°slo 0100607088.

Zakreslen° polohy zap°zen° v pp°loze jsou pouze informativ°.

## S ituaTn° vw kres - list 15

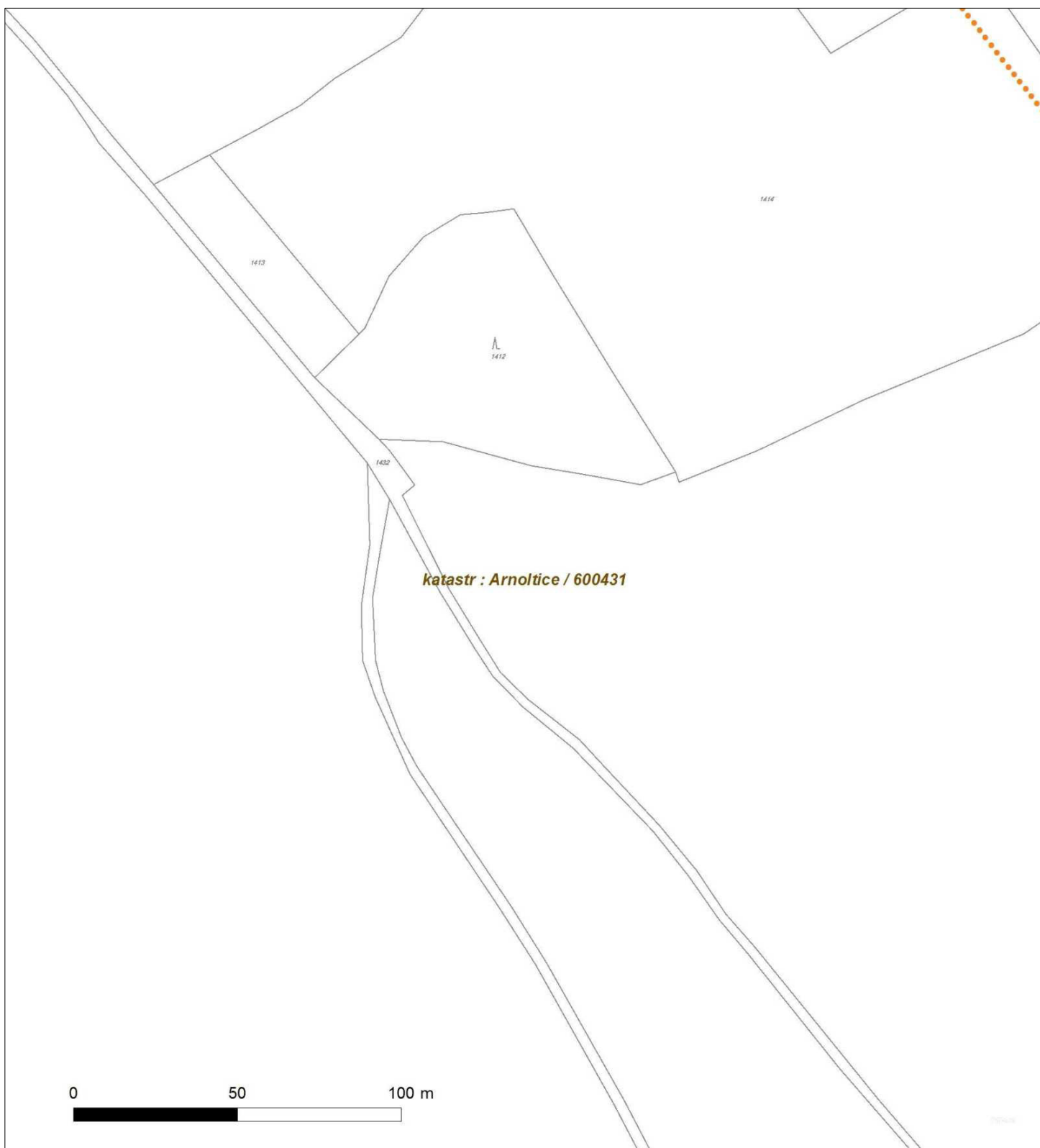



Plat° pouze se sdalen°m T°slo 0100607088.

Zakreslen° polohy zapřzen° v přloze jsou pouze informativ°.

## S ituaTn° vw kres - list 16

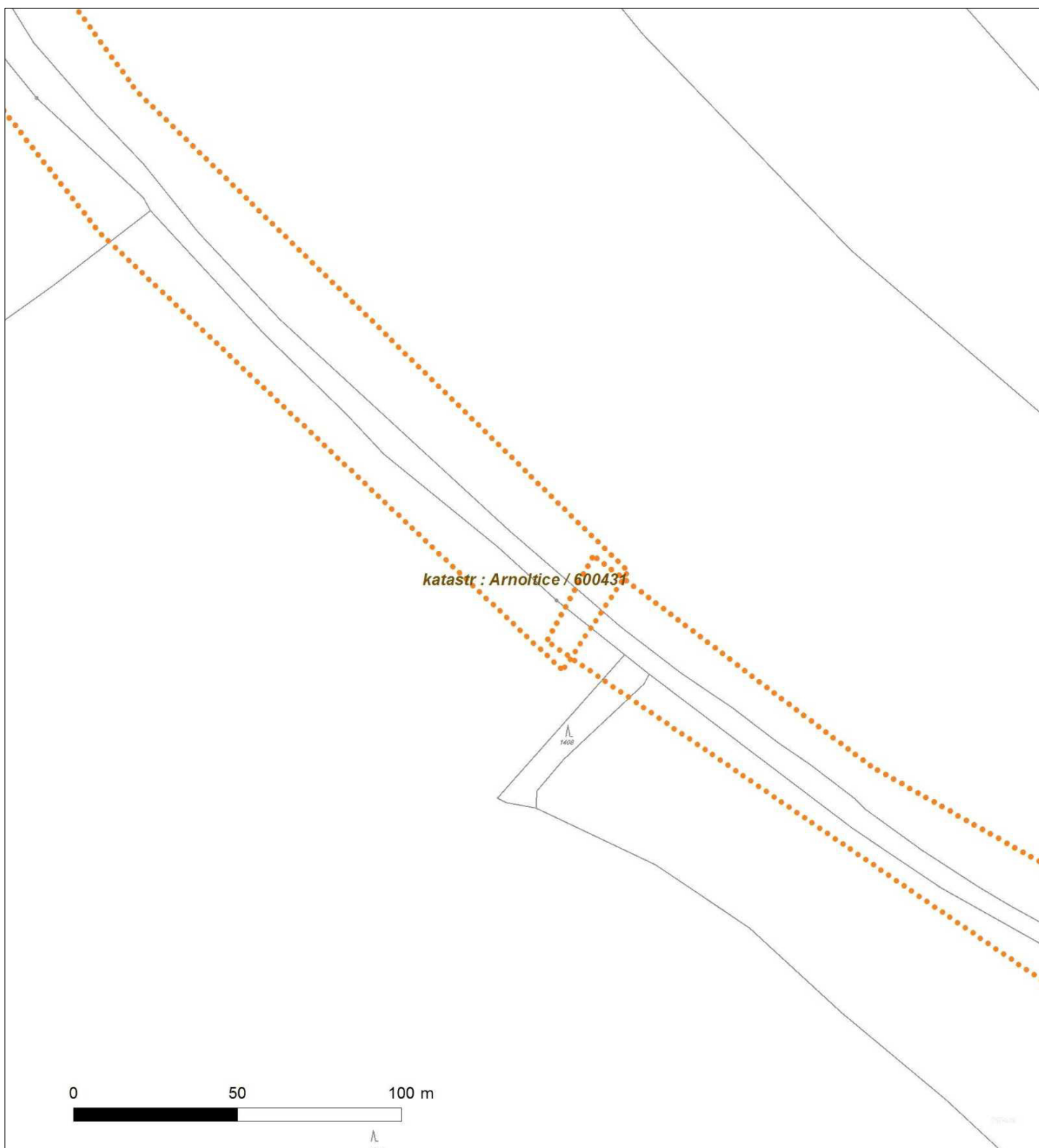



Platí pouze se sdělením Tříslo 0100607088.

Zakreslené polohy zaplavené v příloze jsou pouze informativní.

## Situace v kres - list 17

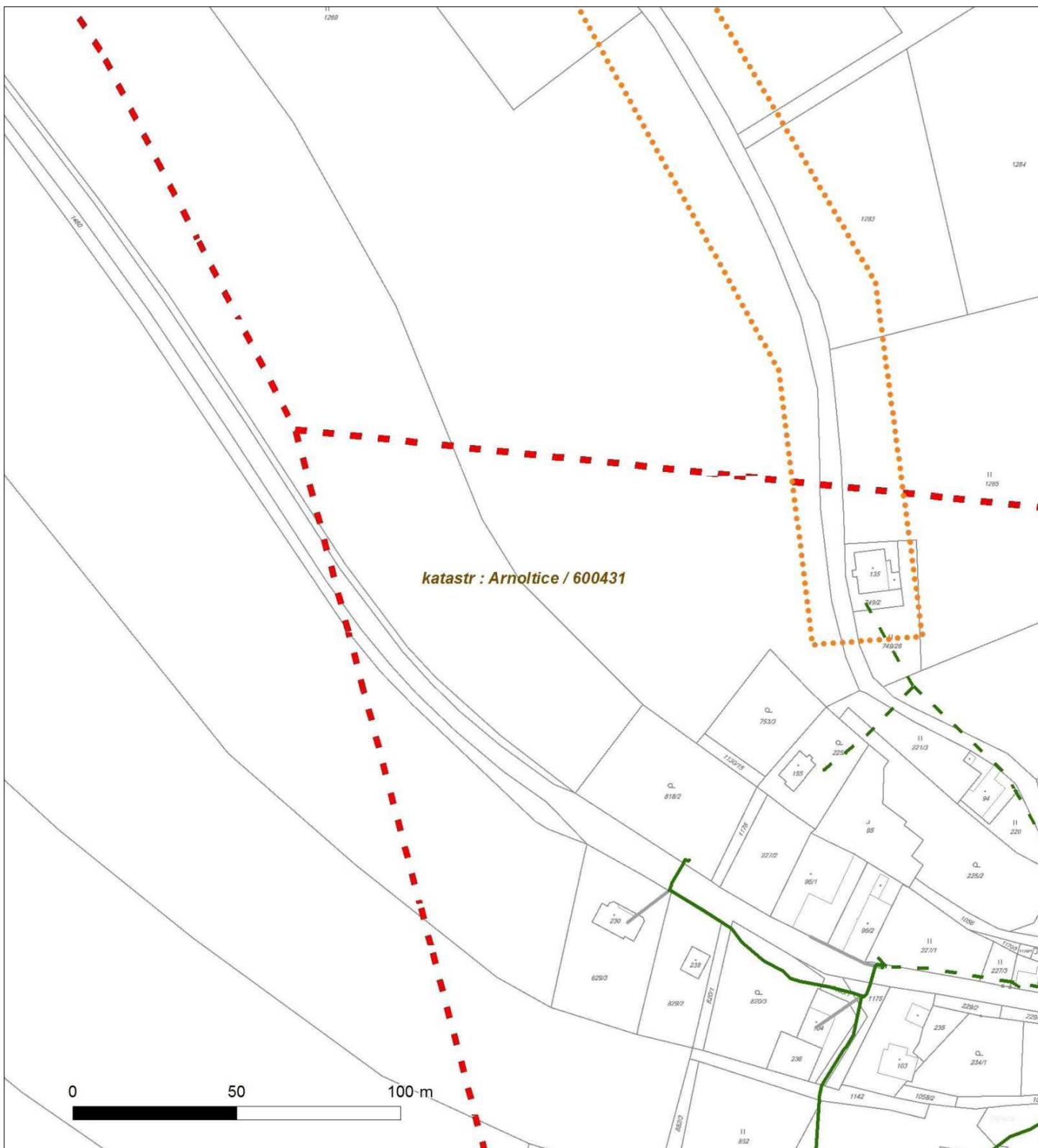



Plat° pouze se sdalen°m T°slo 0100607088.

Zakreslen° polohy zapřzen° v přloze jsou pouze informativ°.

## S ituaTn° vř kres - list 18







Platí pouze se sdělením Tříslo 0100607088.

Zakreslené polohy zaplavené v příloze jsou pouze informativní.

## Situace v kres - list 19





σADATEL  
GEPARD s.r.o.

NAΠΕ ZNACKA  
0200479334

VYHIZUJE / LINKA  
CEZ ICT Services, a. s.

VYHIZENO DNE  
26.07.2016

Pro: **Informativn°**

**Vac: Sdalen° o existenci komunikaTn°ho veden° spoletnosti CEZ ICT Services, a. s., pro akci:**

**Poln° cesty H PC 2 a H PC 3 v k.B. Arnoltice**

V@tenwz@kazn°ku,

dovolujeme si reagovat na Vapi t@dost T°slo 0200479334 ze dne 26.07.2016, kter@se tukala sdalen° o existenci komunikaTn°ho zap@zen° na V@mi urTen¶m z@¶mov¶m ¶zem°.

Dle vadem° spoletnosti CEZ ICT Services, a. s. se na V@mi vymezen¶m z@¶mov¶m ¶zem° **nenach@° komunikaTn° zap@zen° v majetku spoletnosti CEZ ICT Services, a. s.**

Z@rovek si V@ dovolujeme upozornit, te nen° vylouTeno, te se ve V@mi vymezen¶m z@¶mov¶m ¶zem° nach@° jin¶ zap@zen°, kter¶ nen° v majetku spoletnosti CEZ ICT Services, a. s.

Toto sdalen° je platn¶ do 26.07.2017.

V souvislosti s vupe uveden¶m si V@ dovolujeme upozornit, te sdalen° o existenci Ti neexistenci s°t° p¶edstavuje skuteTnosti tvojc° obchodn° tajemstv° spoletnosti CEZ ICT Services, a. s. Poskytnut¶ informace jsou d@le tak¶ duv¶rn¶mi informacemi spoletnosti CEZ ICT Services, a. s. Z vupe uveden¶ch duvod¶si V@ proto spoletnost CEZ ICT Services, a. s. dovoluje upozornit, te s poskytnut¶mi informacemi je pot¶eba nakl@dat dle platn¶ch pr@vn°ch p¶edpis¶ v opaTn¶m p¶pada se vystavujete postihu ve smyslu platn¶ pr@vn° ¶pravy. V t¶to souvislosti si V@ dovolujeme rovn¶t upozornit, te potadovan¶ informace nesm° bu¶ p¶ed@ny, sdaleny, vyutity, zp¶stupnany, Ti jin¶m zp¶sobem postoupeny na jakoukoli t¶et° osobu bez p¶edchoz°ho prokazateln¶ho souhlasu spoletnosti CEZ ICT Services, a. s. Informace o existenci s°t° mohou bu¶ vyutity pouze pro ¶Tel, pro kter¶byly vyt@d@ny.

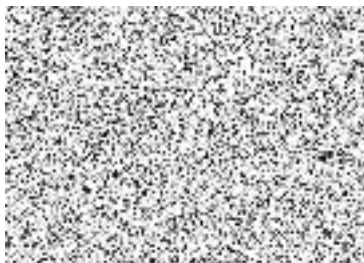

**P¶lohy**

SituaTn° v¶kres z@¶mov¶ho ¶zem°

CEZ ICT Services, a. s.





Plat° pouze se sdalen°m T°slo 0200479334.

Zakreslen° polohy zapřzen° v přloze jsou pouze informativn°.

### S ituaTn° vw kres z® jmov°ho ß zem°

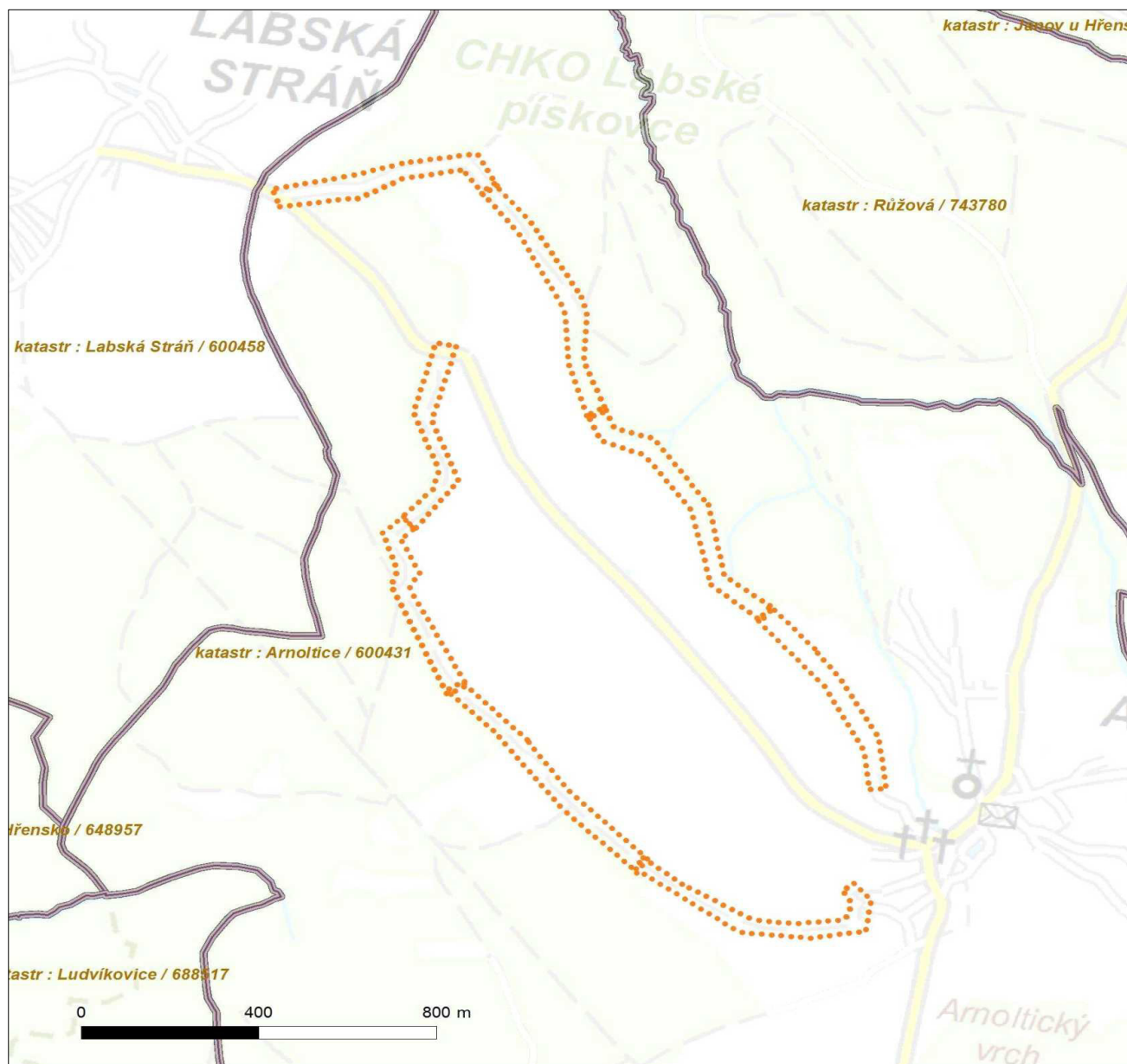

#### LEGENDA

- |                                     |  |
|-------------------------------------|--|
| ■ ■ ■ ■ ■ Nadzemní optické vedení   | ■ ■ ■ ■ ■ Radioreléový spoj vzduch         |
| — — — — — Podzemní optické vedení   | ● ● ● ● ● Zájmové území                    |
| - - - - - Nadzemní metalické vedení | == == == == == Hranice katastrálního území |
| — — — — — Podzemní metalické vedení |  |