**SMLOUVA O REALIZACI PŘEKLÁDKY
SÍTĚ ELEKTRONICKÝCH KOMUNIKACÍ
č. PN 2020_0042**

mezi

CETIN a.s.

a

**Česká republika – Státní pozemkový úřad,
Krajský pozemkový úřad pro Plzeňský kraj,
pobočka Tachov**

CETIN a.s.

se sídlem Českomoravská 2510/19, Libeň, 190 00 Praha 9

IČO: 04084063

DIČ: CZ04084063

zapsaná v obchodním rejstříku vedeném u Městského soudu v Praze pod sp. zn. B 20623

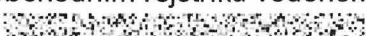
zastoupená  Supervizorem, Výstavba PPS Čechy

bankovní spojení: PPF banka a.s.

číslo účtu: 2019160003/6000

ID DS: qa7425t

(dále jen „**CETIN**“)

a

Česká republika – Státní pozemkový úřad,

se sídlem Husinecká 1024/11a, 130 00 Praha 3

IČO: 01312774

DIČ: CZ01312774

ID DS: z49per3

zastoupený Krajským pozemkovým úřadem pro Plzeňský kraj, pobočkou Tachov

se sídlem T.G. Masaryka 1326, 347 01 Tachov

zastoupený: Bc. Olgou Chvátalovou, vedoucí pobočky Tachov

(dále jen „**Stavebník**“)

CETIN a Stavebník dále společně označováni jako „**Smluvní strany**“ a jednotlivě jako „**Smluvní strana**“,

uzavřely níže uvedeného dne, měsíce a roku dle ustanovení § 1746 odst. 2 zákona č. 89/2012 Sb., občanský zákoník, v účinném znění (dále jen „**občanský zákoník**“) a dle ustanovení § 104 odst. 17 zákona č. 127/2005 Sb., o elektronických komunikacích a o změně některých souvisejících zákonů, v účinném znění (dále jen „**Zákon o elektronických komunikacích**“) tuto

Smlouvu o realizaci překládky sítě elektronických komunikací
(dále jen „**Smlouva**“)

DEFINICE

Výrazy označené ve Smlouvě počátečním velkým písmenem mají pro účely Smlouvy níže uvedený význam, není-li Smlouvou výslovně stanoveno jinak:

Překládka je stavba v k.ú. Těchlovice u Stříbra spočívající ve změně trasy komunikačního vedení SEK ve vlastnictví společnosti CETIN, jejíž rozsah je specifikován v Projektu;

Projekt je realizační projektová dokumentace Překládky, který je Přílohou č. 1 této Smlouvy;

Příprava Překládky jsou přípravné činnosti s Překládkou související, nezbytné pro vlastní realizaci Překládky, a to zpracování Projektu, zpracování Projektu a další činnosti uvedené v odst. 4.1 písmeno (a) Smlouvy;

Předpoklady pro realizaci Překládky mají význam uvedený v odst. 3.2 Smlouvy;

SEK je síť elektronických komunikací, kterou se rozumí přenosové systémy, popřípadě spojovací nebo směrovací zařízení a jiné prostředky, včetně prvků sítě, které nejsou aktivní,

keré umožňují přenos signálů po vedení, rádiovými, optickými nebo jinými elektromagnetickými prostředky, včetně družicových sítí, pevných sítí s komutací okruhů nebo paketů a mobilních zemských sítí, sítí pro rozvod elektrické energie v rozsahu, v jakém jsou používány pro přenos signálů, sítí pro rozhlasové a televizní vysílání a sítí kabelové televize, bez ohledu na druh přenášené informace;

Vyjádření o existenci SEK je „*Vyjádření o existenci sítě elektronických komunikací společnosti CETIN a.s.*“ ze dne 5.10.2020 vydané pod č.j.: 778118/20, jehož nedílnou součástí jsou Všeobecné podmínky ochrany SEK společnosti CETIN, které si vyžádal a obdržel Stavebník;

„**Zákon o vyvlastnění**“ je zákon č. 184/2006 Sb., o odnětí nebo omezení vlastnického práva k pozemku nebo ke stavbě, v účinném znění.

1. ÚVODNÍ USTANOVENÍ

- 1.1 CETIN je vlastníkem SEK, jež má být přeložena na základě Smlouvy.
- 1.2 Stavebník dle Vyjádření o existenci SEK vyvolává Překládku dotčené části SEK dle ustanovení § 104 odst. 17 Zákona o elektronických komunikacích.
- 1.3 Překládka dle Smlouvy je vedena u společnosti CETIN pod označením „**VPIC Těchlovice u Stříbra SO461**“.

2. PŘEDMĚT SMLOUVY

- 2.1 Předmětem Smlouvy je závazek společnosti CETIN zajistit Překládku a s ní související záležitosti v rozsahu Projektu a za podmínek stanovených Smlouvou a závazek Stavebníka, který Překládku vyvolal, společnosti CETIN uhradit všechny nezbytné náklady spojené s Překládkou, které by společnosti CETIN nevznikly, kdyby Překládka nebyla Stavebníkem vyvolána.

3. PŘEKLÁDKA A JEJÍ PODMÍNKY

- 3.1 Překládka bude realizována v rozsahu (územním a stavebnětechnickém) a na nemovitostech specifikovaných v Projektu.
- 3.2 Předpoklady (podmínky) pro realizaci Překládky jsou:
 - (a) zajištění pravomocného územního rozhodnutí – rozhodnutí o umístění stavby Překládky
 - (b) zajištění práv k užívání Překládkou dotčených nemovitostí, a to uzavření smlouvy o smlouvě budoucí o zřízení služebnosti s vlastníky Překládkou dotčených nemovitostí nebo vyvlastnění takového práva.(vše dále jen „**Předpoklady pro realizaci Překládky**“).
- 3.3 Společnost CETIN není povinna zahájit realizaci Překládky dříve, než jsou zajištěny Předpoklady pro realizaci Překládky; bez zajištění Předpokladů pro realizaci Překládky nebude Překládka realizována.
- 3.4 Vlastníkem SEK, přeložené na základě Smlouvy, zůstává společnost CETIN.
- 3.5 Společnost CETIN je oprávněna realizaci Překládky pověřit jinou osobu. Je-li realizací

Překládky a/nebo jednotlivými úkony Překládky pověřena jiná osoba, odpovídá společnost CETIN Stavebníkovi tak, jako by Překládku realizovala sama.

4. ZÁVAZKY SMLUVNÍCH STRAN

4.1 Společnost CETIN se zavazuje

(a) před realizací Překládky:

- (i) zajistit zpracování Projektu;
- (ii) pokusit se uzavřít smlouvu o smlouvě budoucí o zřízení služebnosti a/nebo jinou smlouvu s vlastníky Překládkou dotčených nemovitostí, tzn. prokazatelně učinit vlastníkům Překládkou dotčených nemovitostí návrh takové smlouvy.

(b) po realizaci Překládky:

- (i) zajistit pro své potřeby dokumentaci skutečného provedení Překládky; dokumentace skutečného provedení Překládky nebude dokumentací skutečného provedení s náležitostmi dle vyhlášky č. 499/2006 Sb., o dokumentaci staveb, v účinném znění;
- (ii) zajistit vyhotovení geometrického plánu s vyznačením rozsahu služebnosti k Překládkou dotčeným nemovitostem;
- (iii) zajistit uzavření smluv o zřízení služebnosti s vlastníky Překládkou dotčených nemovitostí a vklad služebnosti dle smluv o zřízení služebnosti s vlastníky Překládkou dotčených nemovitostí do katastru nemovitostí.

4.2 Stavebník se zavazuje, před realizací Překládky:

- (i) zajistit územní rozhodnutí – rozhodnutí o umístění stavby Překládky;
- (ii) po splnění Předpokladů pro realizaci Překládky, nejdříve však jeden (1) měsíc od uzavření Smlouvy, vyzvat písemně společnost CETIN k realizaci Překládky a oznámit společnosti CETIN stavební připravenost (dále jen „**Kvalifikovaná výzva**“).

Stavebník prohlašuje, že mu svědčí řádné a platné územní rozhodnutí a podpisem Smlouvy převádí na společnost CETIN práva a povinnosti z územního rozhodnutí Městského úřadu Stříbro – rozhodnutí o umístění stavby Protipovodňové opatření KoPÚ v k.ú. Těchlovice u Stříbra – SO 461 Přeložka kabelu CETIN a.s a SO 462 Přeložka kabelu NET4GAS s.r.o. č.j. 1940/OVÚP/17/451/Ha ze dne 28.12.2017, které nabylo právní moci dne 20.1.2018, a Rozhodnutí ze dne 31.12.2019 č.j.: 2498/OVÚP/19-3/393/Ha, kterým se prodlužuje platnost původního územního rozhodnutí a které nabylo právní moci dne 22.1.2020 (dále jen „**Územní rozhodnutí**“), a to (i) práva k umístění resp. přeložení veřejné komunikační sítě společnosti CETIN za podmínek v Územním rozhodnutí stanovených, a (ii) práva a povinnosti související, založená stanovisky dotčených orgánů státní správy, vlastníků a správců inženýrských sítí a účastníků řízení, tak jak jsou v Územním rozhodnutí výslovně uvedeny. Společnost CETIN podpisem Smlouvy převáděná práva přijímá. Územní rozhodnutí je Přílohou č. 2 Smlouvy.

4.3 Společnost CETIN se zavazuje zajistit realizaci Překládky do tří (3) měsíců ode dne, kdy bude splněna poslední z následujících podmínek:

- (a) společnosti CETIN je doručena Kvalifikovaná výzva;
- (b) Stavebník splnil povinnosti dle odst. 4.2 Smlouvy.

4.4 Stavebník bere na vědomí, že mezi společnostmi CETIN a vlastníky Překládkou dotčených nemovitostí musí dojít s ohledem na ustanovení § 104 Zákona o elektronických komunikacích k úpravě vzájemných právních vztahů v podobě uzavření písemné

smlouvy o budoucí smlouvě o zřízení služebnosti a po realizaci Překládky k uzavření smlouvy o zřízení služebnosti případně ke zřízení takového práva ve vyvlastňovacím řízení. Náhrady za zřízení služebností, které společnost CETIN vlastníkům Překládkou dotčených nemovitostí uhradí, bude Stavebník s ohledem na ustanovení § 104 odst. 17 Zákona o elektronických komunikacích povinen uhradit společnosti CETIN jako náklady vzniklé společnosti CETIN v souvislosti s Překládkou. Stejně tak bude Stavebník povinen uhradit společnosti CETIN náklady za uhrazení správních poplatků za vklad služebností do katastru nemovitostí, případně náklady vzniklé společnosti CETIN v souvislosti s vyvlastňovacím řízením.

- 4.5 Stavebník se zavazuje poskytnout společnosti CETIN při uzavírání smluv o budoucí smlouvě o zřízení služebnosti a po realizaci Překládky při uzavírání smluv o zřízení služebnosti potřebnou součinnost.
- 4.6 Jakákoliv lhůta dle odst. 4.3 Smlouvy sjednaná k realizaci Překládky a/nebo sjednaná Smluvními stranami na základě Smlouvy se prodlužuje o dobu, po kterou je v prodlení Stavebník s plněním povinnosti dle Smlouvy a/nebo po kterou byla realizace Překládky přerušena nebo nemohla být zahájena z důvodu nikoliv na straně společnosti CETIN, a o další dobu, o kterou je lhůtu k realizaci Překládky třeba prodloužit v důsledku prodlení Stavebníka.
- 4.7 Dnem ukončení realizace Překládky je den, kdy je Stavebníkovi doručeno na adresu uvedenou v hlavičce Smlouvy nebo na adresu elektronické pošty uvedenou v čl. 8 Smlouvy oznámení o ukončení realizace Překládky. Smluvní strany ujednaly a souhlasí, že oznámení dle předchozí věty budou považovat za doručené pátým (5.) dnem od odeslání oznámení na adresu uvedenou v hlavičce Smlouvy nebo na adresu elektronické pošty uvedenou v čl. 8 Smlouvy.

5. NÁKLADY SPOJENÉ S PŘEKLÁDKOU

- 5.1 Stavebník je dle ustanovení § 104 odst. 17 Zákona o elektronických komunikacích povinen nést náklady Překládky dotčeného úseku SEK, přičemž takovými náklady jsou všechny nezbytné náklady vlastníka SEK, které by mu nevznikly, kdyby Překládka nebyla Stavebníkem vyvolána.
- 5.2 Výše nákladů Překládky stanovených na základě Projektu činí ke dni uzavření Smlouvy **449 710,00 Kč** (slovy: čtyři sta čtyřicet devět tisíc sedm set deset korun českých) (dále jen „**Náklady překládky stanovené na základě Projektu**“). Specifikace těchto nákladů je uvedena v Projektu.
- 5.3 Překládka dle Zákona o elektronických komunikacích je mimo předmět daně z přidané hodnoty.
- 5.4 V případě, že v souvislosti s realizací Překládky společnosti CETIN vzniknou další nezbytné náklady na Překládku, které nejsou vyčísleny v odst. 5.2 Smlouvy, Stavebník se zavazuje je společnosti CETIN uhradit, za předpokladu, že nebudou zahrnuty v Nákladech Překládky stanovených na základě Projektu.

Může se jednat zejména, nikoliv však výlučně o:

- (a) náklady na náhrady za omezení vlastnického práva vlastníkům Překládkou dotčených nemovitostí dle uzavřených smluv o služebnosti a/nebo dle pravomocného rozhodnutí příslušného vyvlastňovacího úřadu o omezení vlastnického práva zřízením služebnosti rozhodnutím,
- (b) náklady související se zrušením a následným výmazem služebnosti (vážnoucí

- na nemovitostech dotčených původní, překládanou SEK) z katastru nemovitostí,
- (c) náklady na náhrady za omezené užívání lesního a půdního fondu včetně nákladů na vypracování výpočtu,
 - (d) hydrogeologický, geologický, dendrologický a ostatní odborné posudky zpracované subjekty k tomu určenými,
 - (e) náklady na koordináční výkresy, povodňové plány a zaměření, vyžadované dotčenými subjekty,
 - (f) náklady na identifikaci parcel,
 - (g) náklady na správní poplatky dle zákona č. 634/2004 Sb. o správních poplatcích, v účinném znění, které vzniknou společnosti CETIN v důsledku získávání potřebných správních rozhodnutí – povolení, které jsou nezbytné k realizaci Překládky,
 - (h) náklady související se zvláštním užíváním veřejného prostranství, vyměřené v souvislosti s realizací Překládky podle zákona č.565/1990 Sb., o místních poplatcích v účinném znění,
 - (i) náklady související se zvláštním užíváním dle ustanovení § 25 zákona č. 13/1997 Sb., o pozemních komunikacích, v účinném znění,
 - (j) náklady na peněžité plnění plynoucí z nájemních smluv, jejichž uzavření je nutné pro realizaci Překládky,
 - (k) náklady související s majetkovými újmami, způsobenými na zemědělských plodinách v souvislosti s realizací Překládky,
 - (l) náklady na ochranu komunikačních vedení a zařízení před přepětím a nadproudem, včetně odborného výpočtu a návrhu,
 - (m) náklady související se záchranným archeologickým dohledem.

5.5 Výše nákladů na Překládku, bez ohledu na to, zda se jedná o náklady Překládky stanovené na základě CTN nebo o Náklady Překládky stanovené na základě Projektu se změní písemným oznámením společnosti CETIN o změně výše nákladů na Překládku doručeným Stavebníkovi (dále jen „**Oznámení o změně výše nákladů**“). Společnost CETIN je oprávněna Oznámení o změně výše nákladů učinit v každém kalendářním roce, ve kterém je Smlouva účinná, vždy však pouze jednou (1) za příslušný kalendářní rok. Společnost CETIN není povinna za trvání účinnosti Smlouvy učinit žádné Oznámení o změně výše nákladů.

6. PLATEBNÍ PODMÍNKY

- 6.1 Náklady spojené s Překládkou ve výši skutečně provedených prací a skutečně vynaložených nákladů dle odst. 5.2 a/nebo odst. 5.5 Smlouvy je Stavebník povinen uhradit na základě daňového dokladu (dále jen „**Faktura**“). Faktura bude společností CETIN vystavena do 15 dnů od ukončení realizace Překládky ve smyslu čl. 4 odst. 4.7 této Smlouvy a Stavebník je povinen uhradit ji ve lhůtě splatnosti.
- 6.2 Náklady společnosti CETIN uvedené v odst. 5.4 Smlouvy budou hrazeny Stavebníkem odděleně na základě samostatných Faktur vystavených společností CETIN.
- 6.3 Jakoukoliv Fakturu vystavenou společností CETIN dle Smlouvy a v souladu se Smlouvou je Stavebník povinen uhradit ve lhůtě třiceti (30) dnů ode dne doručení Faktury.
- 6.4 Faktury budou Stavebníkovi zasílány na adresu uvedenou v hlavičce Smlouvy.
- 6.5 Náklady dle Smlouvy budou Stavebníkem hrazeny na účet společnosti CETIN uvedený v hlavičce Smlouvy, pokud nebude Fakturou vystavenou společností CETIN stanoveno jinak.

6.6 Stavebník se dostane do prodlení s uhrazením Faktury, pokud řádně a v souladu se Smlouvou účtovaná částka nebude nejpozději poslední den splatnosti Faktury připsána ve prospěch účtu společnosti CETIN.

7. SANKCE

7.1 Pro případ, že Stavebník bude v prodlení s úhradou některé částky, k jejíž úhradě je dle Smlouvy povinen, je povinen uhradit společnosti CETIN smluvní pokutu ve výši 0,1 % z dlužné částky za každý započatý den prodlení.

7.2 Pro případ, společnost CETIN bude v prodlení se zajištěním realizace Překládky, je povinna uhradit Stavebníkovi smluvní pokutu ve výši 0,1 % z částky určené v odst. 5.2 této Smlouvy za každý započatý den prodlení.

7.3 Smluvní pokuta je splatná do deseti (10) dnů ode dne doručení písemné výzvy příslušné Smluvní straně k její úhradě.

7.4 Zaplacením smluvní pokuty dle Smlouvy není dotčen nárok společnosti CETIN na náhradu skutečné škody a ušlého zisku v celém rozsahu způsobené škody.

8. KONTAKTNÍ A ODPOVĚDNÉ OSOBY SMLUVNÍCH STRAN

8.1 Za společnost CETIN:

ve věcech smluvních: [REDACTED]

funkce: specialista pro výstavbu sítě

[REDACTED]

ve věcech technických: [REDACTED]

funkce: specialista pro výstavbu sítě

[REDACTED]

8.2 Za Stavebníka:

ve věcech smluvních: Bc. Olga Chvátalová

funkce: vedoucí Pobočky Tachov

tel. 725002575, e-mail: o.chvatalova@spucr.cz

ve věcech technických: Jan Kořuha

funkce: Rada

tel. 777796662, e-mail: j.kotuha@spucr.cz.

9. ODSTOUPENÍ OD SMLOUVY

9.1 Společnost CETIN je oprávněna, aniž by tím omezila jakákoli svá jiná práva nebo možnosti nápravy dle Smlouvy, odstoupit od Smlouvy v případech stanovených v odst. 9.2 Smlouvy tím, že doručí Stavebníkovi písemné oznámení o odstoupení. Odstoupení je účinné okamžikem jeho doručení Stavebníkovi, není-li v odstoupení stanoveno pozdější datum jeho účinnosti.

9.2 Dostane-li se Stavebník do prodlení s úhradou jakékoliv platby dle Smlouvy a toto prodlení trvá déle než třicet (30) dnů, je společnost CETIN oprávněna od Smlouvy odstoupit.

9.3 Odstoupí-li společnost CETIN dle odst. 9.2 Smlouvy, je Stavebník povinen uhradit společnosti CETIN veškeré náklady společnosti CETIN již vzniklé v souvislosti s plněním

ze Smlouvy.

- 9.4 Pokud ve Smlouvě není výslovně stanoveno jinak, Smluvní strany sjednávají, že odstoupit od Smlouvy lze pouze způsobem a z důvodů stanovených ve Smlouvě, čímž Smluvní strany výslovně vylučují příslušná ustanovení občanského zákoníku, která upravují možnosti odstoupení od Smlouvy.
- 9.5 Odstoupením od Smlouvy nezanikají zejména případné nároky Smluvních stran na zaplacení úroků z prodlení, smluvních pokut, náhradu škody a dalších nákladů vzniklých na základě Smlouvy či v souvislosti s ní; dále nezanikají ustanovení Smlouvy, která vzhledem ke své povaze mají trvat i po ukončení Smlouvy.

10. ROZVAZOVACÍ PODMÍNKA

- 10.1 Kvalifikovaná výzva musí být doručena společnosti CETIN nejpozději do dvou (2) let od uzavření Smlouvy. Marné uplynutí této lhůty je rozvazovací podmínkou platnosti a účinnosti Smlouvy dle ustanovení § 548 odst. 2 občanského zákoníku.
- 10.2 Smlouva zanikne prvním dnem následujícím po uplynutí dvou (2) let od uzavření Smlouvy, aniž by v této lhůtě byla společnosti CETIN doručena řádná Kvalifikovaná výzva učiněná za splnění podmínek uvedených v odst. 4.2 Smlouvy.
- 10.3 Zanikne-li Smlouva rozvazovací podmínkou, je Stavebník povinen uhradit společnosti CETIN veškeré náklady společnosti CETIN již vzniklé v souvislosti s plněním Smlouvy do doby zániku Smlouvy rozvazovací podmínkou.
- 10.4 Zánikem Smlouvy touto rozvazovací podmínkou nezanikají případné nároky Smluvních stran na zaplacení úroků z prodlení, smluvních pokut, náhradu škody a dalších nákladů vzniklých na základě Smlouvy či v souvislosti s ní; dále nezanikají ustanovení Smlouvy, která vzhledem ke své povaze mají trvat i po zániku Smlouvy.

11. OCHRANA OSOBNÍCH ÚDAJŮ

- 11.1 Za účelem plnění práv a povinností vyplývajících ze Smlouvy nebo vzniklých v souvislosti se Smlouvou si Smluvní strany navzájem předávají nebo mohou předávat osobní údaje (dále jen „**Osobní údaje**“) ve smyslu čl. 4 odst. 1 Nařízení Evropského parlamentu a Rady (EU) č. 2016/679 ze dne 27. dubna 2016, o ochraně fyzických osob v souvislosti se zpracováním osobních údajů a o volném pohybu těchto údajů a o zrušení směrnice 95/46/ES (obecné nařízení o ochraně osobních údajů) (dále jen „**GDPR**“) subjektů údajů, kterými jsou zejména zástupci, zaměstnanci nebo zákazníci druhé Smluvní strany či jiné osoby pověřené druhou Smluvní stranou k výkonu či plnění práv a povinností vyplývajících ze Smlouvy nebo vzniklých v souvislosti se Smlouvou. Přejímající Smluvní strana je tak vzhledem k předávaným Osobním údajům v pozici správce.
- 11.2 Účelem předání Osobních údajů je plnění Smlouvy. Smluvní strany prohlašují, že předávané Osobní údaje budou zpracovávat pouze k naplnění tohoto účelu, a to v souladu s platnými právními předpisy, zejména v souladu s GDPR.
- 11.3 Smluvní strany prohlašují, že pro předání Osobních údajů druhé Smluvní straně disponují platným právním titulem v souladu s čl. 6 odst. 1 GDPR.
- 11.4 Smluvní strany berou na vědomí, že za účelem plnění Smlouvy může docházet k předání Osobních údajů z přejímající Smluvní strany třetí osobě, zejména osobě, prostřednictvím které přejímající Smluvní strana vykonává či plní práva a povinnosti vyplývající

ze Smlouvy nebo vzniklá v souvislosti se Smlouvou. Za plnění povinností ze Smlouvy se považuje zejména provádění Překládky a s ní souvisejících záležitostí v rozsahu a za podmínek stanovených Smlouvou.

- 11.5 Předávající Smluvní strana zajistila nebo zajistí splnění veškerých zákonných podmínek nezbytných pro předání Osobních údajů vůči subjektům údajů, zejména informuje subjekty údajů o skutečnosti, že došlo k předání konkrétních Osobních údajů přejímající Smluvní straně, a to za účelem plnění Smlouvy. V případě, že přejímající Smluvní stranou je společnost CETIN, předávající Smluvní strana seznámí subjekty údajů rovněž i s podmínkami zpracování Osobních údajů, včetně rozsahu zvláštních práv subjektu údajů, které jsou uvedeny v Zásadách zpracování osobních údajů dostupných na adrese <https://www.cetin.cz/zasady-ochrany-osobnich-udaju>. Splnění povinností uvedené v tomto odstavci je předávající Smluvní strana povinna přejímající Smluvní straně na výzvu písemně doložit.

12. ZÁVĚREČNÁ USTANOVENÍ

- 12.1 Smlouva nabývá platnosti dnem jejího uzavření a účinnosti dnem následujícím po dni jejího uveřejnění dle zákona č. 340/2015 Sb., o zvláštních podmínkách účinnosti některých smluv, uveřejňování těchto smluv a o registru smluv (zákon o registru smluv), v účinném znění (dále jen „**Zákon o registru smluv**“). Stavebník se zavazuje nejpozději do dvaceti (20) dnů od uzavření Smlouvy uveřejnit její obsah a tzv. metadata a splnit další povinnosti v souladu se Zákonem o registru smluv. Stavebník se zavazuje doručit společnosti CETIN potvrzení o uveřejnění Smlouvy dle Zákonu o registru smluv vydané správcem registru smluv nejpozději následující den po jeho obdržení. Nebude-li Smlouva uveřejněna v souladu se Zákonem o registru smluv ani do tří (3) měsíců od jejího uzavření, zavazuje se Stavebník uzavřít se společností CETIN novou smlouvu, která svým obsahem bude hospodářsky odpovídat znění Smlouvy (přičemž určení lhůt, dob a termínů bude odpovídat tomuto principu a časovému posunu), a to do sedmi (7) dnů od doručení výzvy společnosti CETIN Stavebníkovi. Ujednání tohoto odstavce nabývá účinnosti dnem uzavření Smlouvy.
- 12.2 Vztahy ze Smlouvy vyplývající i vztahy Smlouvou neupravené se řídí právním řádem České republiky, zejména občanským zákoníkem.
- 12.3 Písemným stykem či pojmem „**písemně**“ se pro účely Smlouvy rozumí předání zpráv jedním z těchto způsobů:
- (a) v listinné podobě;
 - (b) prostřednictvím datové schránky, přičemž doručovaný dokument musí být podepsán zaručeným elektronickým podpisem podepisující osoby dle zákona č. 297/2016 Sb., o službách vytvářejících důvěru pro elektronické transakce, ve znění pozdějších předpisů (dále jen „**Zaručený elektronický podpis**“);
 - (c) e-mailovou zprávou s uznávaným elektronickým podpisem dle zák. č. 297/2016 Sb., o službách vytvářejících důvěru pro elektronické transakce, v účinném znění;
 - (d) e-mailovou zprávou zaslou na adresu kontaktních osob, tak jak jsou specifikovány v čl. 8 Smlouvy.

Smluvní strany ujednaly, že pro případ změny Smlouvy dle odst. 12.7, věty první Smlouvy a pro případ odstoupení od Smlouvy se nepoužije způsob uvedený pod písmeny (c) a (d).

- 12.4 Smluvní strany ujednaly, že Smlouvu uzavřou prostřednictvím elektronických prostředků na dálku; Smlouva je uzavřena doručením Smlouvy opatřené Zaručeným elektronickým podpisem oprávněných osob obou Smluvních stran druhé Smluvní straně

prostřednictvím datové schránky.

- 12.5 Smluvní strany se zavazují vyvinout maximální úsilí k odstranění vzájemných sporů, vzniklých na základě Smlouvy nebo v souvislosti se Smlouvou, a k jejich vyřešení zejména prostřednictvím jednání odpovědných osob nebo jiných pověřených subjektů. Nedohodnou-li se Smluvní strany na způsobu řešení vzájemného sporu, má každá ze Smluvních stran právo uplatnit svůj nárok u příslušného soudu České republiky.
- 12.6 Smluvní strany si nepřejí, aby nad rámec ustanovení Smlouvy byla jakákoliv práva a povinnosti dovozovány z dosavadní či budoucí praxe zavedené mezi Smluvními stranami či zvyklostí zachovávaných obecně či v odvětví týkajícím se předmětu plnění Smlouvy, ledaže je ve Smlouvě výslovně sjednáno jinak. Vedle shora uvedeného si Smluvní strany potvrzují, že si nejsou vědomy žádných dosud mezi nimi zavedených obchodních zvyklostí či praxe.
- 12.7 Smlouva může být měněna pouze písemně, a to právními jednáními Smluvních stran výslovně označenými za dodatky ke Smlouvě s podpisy osob oprávněných jednat za Smluvní strany na téže listině; změna jinou formou je vyloučena. Smluvní strany ujednaly a souhlasí, že ujednání věty předchozí, část za středníkem se neuplatní pro případ Oznámení o změně výše nákladů dle odst. 5.5 Smlouvy.
- 12.8 Smluvní strany se dohodly na vyloučení aplikace následujících ustanovení občanského zákoníku:
- § 557;
 - § 1767 odst. 2;
 - § 1740 odst. 2 druhá věta a odst. 3; a
 - § 1743.
- 12.9 Smluvní strany na sebe v souladu s § 1765 odst. 2 občanského zákoníku přebírají nebezpečí změny okolností.
- 12.10 S odkazem na příslušná ustanovení občanského zákoníku, zejména ustanovení § 1881 a § 1895 občanského zákoníku, není Stavebník oprávněn převést či postoupit Smlouvu ani jakákoliv svá práva nebo povinnosti ze Smlouvy nebo z její části třetí osobě bez předchozího písemného souhlasu společnosti CETIN.
- 12.11 Smlouva obsahuje úplné ujednání o předmětu Smlouvy a všech náležitostech, které Smluvní strany měly a chtěly ve Smlouvě ujednat, a které považují za důležité pro závaznost Smlouvy. Žádný projev Smluvních stran učiněný při jednání o Smlouvě ani projev učiněný po uzavření Smlouvy nesmí být vykládán v rozporu s výslovnými ustanoveními Smlouvy a nezakládá žádný závazek žádné ze Smluvních stran.
- 12.12 Smluvní strany souhlasí a potvrzují si, že údaje uvedené ve Smlouvě nejsou předmětem obchodního tajemství a zároveň nejsou informacemi požívajícími ochrany důvěrnosti majetkových poměrů.
- 12.13 Společnost CETIN přijala a dodržuje interní korporátní compliance program navržený tak, aby byl zajištěn soulad činnosti společnosti CETIN s pravidly etiky, morálky, platnými právními předpisy a mezinárodními smlouvami, včetně opatření, jejichž cílem je předcházení a odhalování jejich porušování (program Corporate Compliance - <https://www.cetin.cz/corporate-compliance>). Stavebník (a jakákoliv fyzická nebo právnická osoba, která s ním spolupracuje a kterou využívá pro plnění povinností ze Smlouvy nebo v souvislosti s jejím uzavřením a realizací, tj. zaměstnanci, zástupci nebo externí spolupracovníci) ctí a dodržuje platné právní předpisy včetně mezinárodních

smluv, základní morální a etické principy. Stavebník odmítá jakékoliv deliktní jednání a tohoto se zdržuje. Stavebník zejména nedopustí, neschválí ani nepovolí žádné přímé nebo zprostředkované jednání, které by způsobilo, že by Stavebník nebo jakýkoliv jeho zaměstnanec, zástupce nebo externí spolupracovník porušil jakékoliv platné právní předpisy týkající se úplatkářství nebo korupce. Tato povinnost se vztahuje zejména nikoli však výlučně i na jakékoliv nezákonné ovlivnění, neoprávněné platby/platby bez právního titulu nebo plnění takové povahy ve vztahu ke státním úředníkům, zástupcům veřejných orgánů, rodinám nebo blízkým přátelům. Vystupuje-li Stavebník pro společnost CETIN nebo jeho jménem, dává dodržování uvedených zásad najevo.

12.14 Smlouva je vyhotovena v elektronické podobě, v jednom (1) stejnopise.

12.15 Součástí Smlouvy jsou následující Přílohy:

Příloha č. 1 - Projekt

Příloha č. 2 - Územní rozhodnutí Městského úřadu Stříbro – rozhodnutí o umístění stavby č.j. 1940/OVÚP/17/451/Ha ze dne 28.12.2017

Příloha č. 3 - Rozhodnutí Městského úřadu Stříbro č.j.: 2498/OVÚP/19-3/393/Ha-prodloužení platnosti ÚR

CETIN

V Praze dne 07-10-2020



CETIN a.s.

Supervizor, Výstavba PPS Čechy

Stavebník 12-10-2020

V Tachově dne



ČR - Státní pozemkový úřad

Bc. Olga Chvátalová
vedoucí Pobočky Tachov



Souřadnicov
Výškový sys

Číslo zaká

Schválil:

Tech. kont

Objednatel:

Akce:

Příloha:





3477

k.ú. Těchlovice
k.ú. Stříbro

zde přerušit stávající
vyfuknout do nových
spolek OK S III/039 a
S III/039

1711

2x 24 m P. KONTAKT
v souřadně s TETRA

XXK Poleson

2x Poleson
13/1/11
2x Poleson D.O.

HOPE 40 C/100
HOPE 40 C/100
HOPE 40 C/100
HOPE 40 C/100
HOPE 40 C/100

1x 1400
C/100
D/100
S 1,0m

S III/039
XXK Poleson

AYKY

ZU = 0,000 km

0,050 km

N

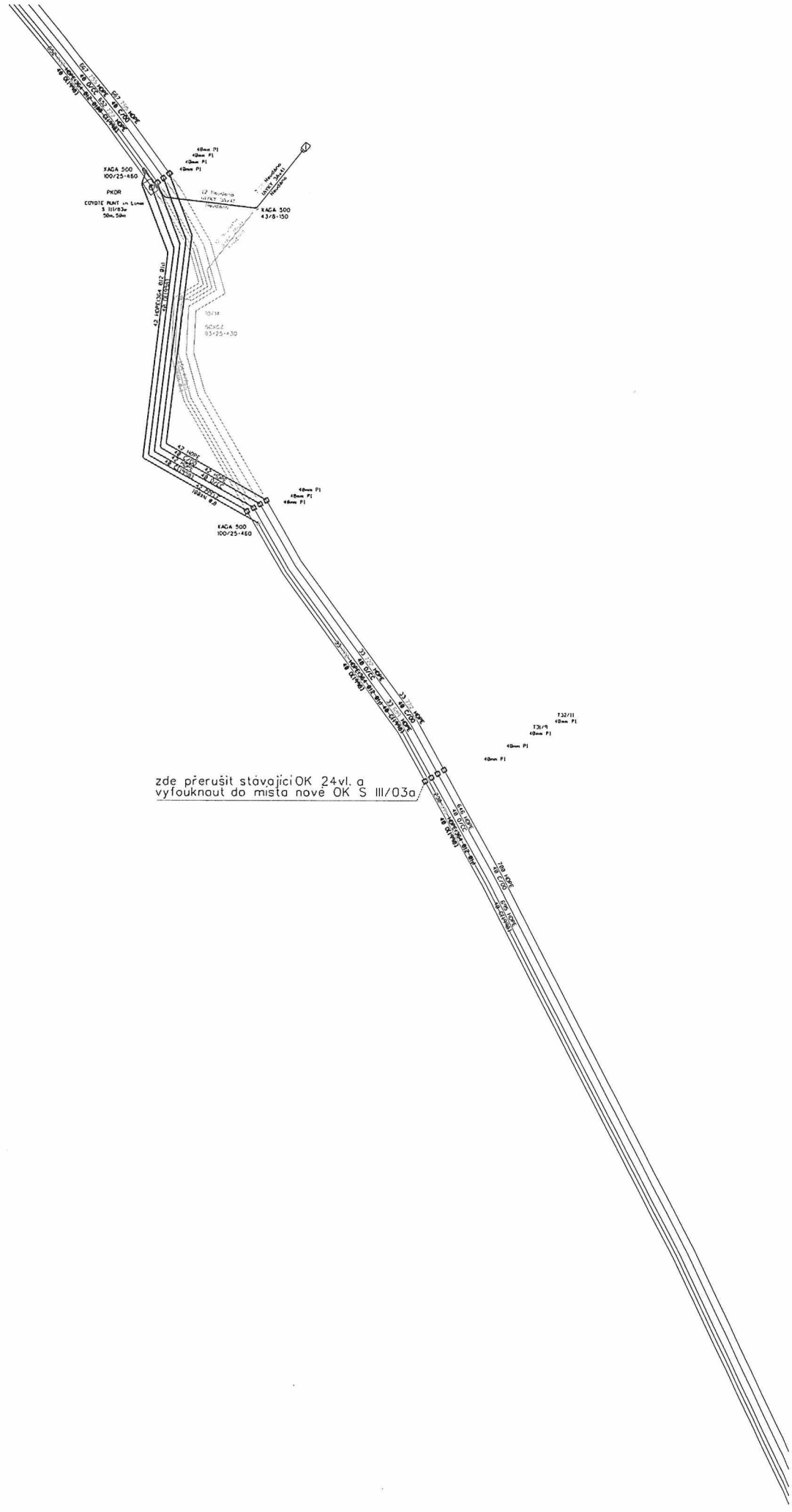

zde přerušit stávající OK 24 vl. a
 vyfouknout do místa nové OK S III/03a

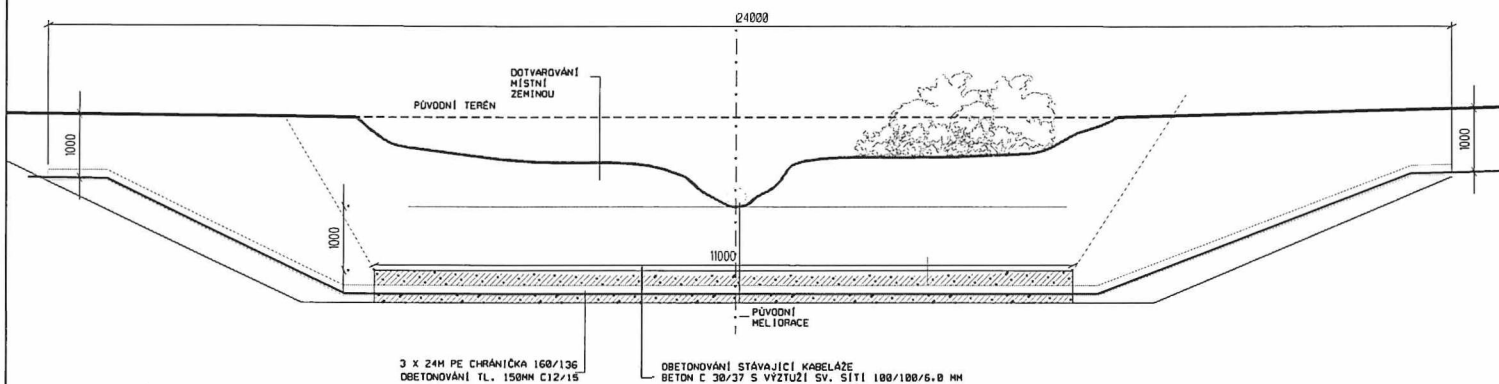
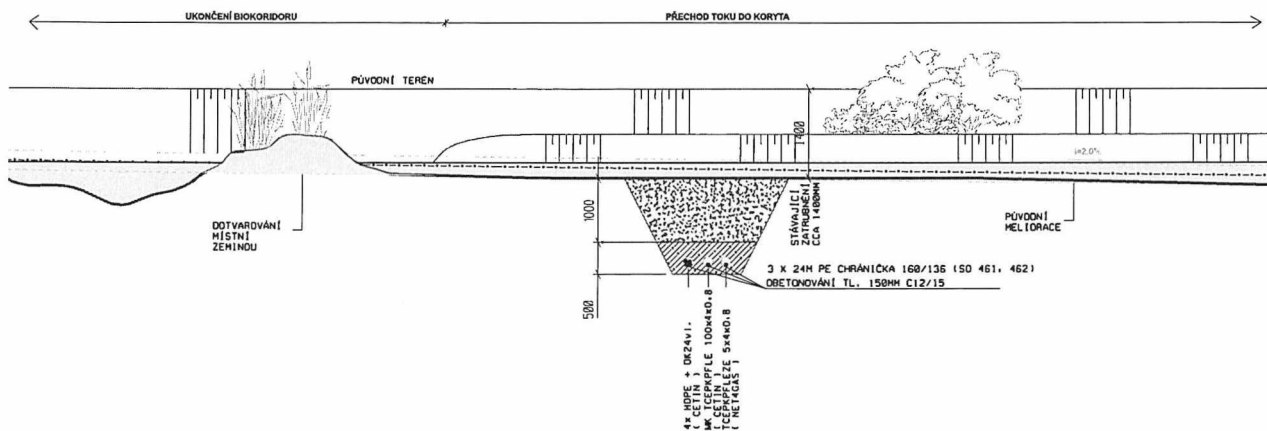

| | |
|-----------------|-------------------|
| Číslo zakázky: | HIP: |
| Schválil: | Zodp. projektant: |
| Tech. kontrola: | Vypracoval: |

PONTEX S.R.O.
STŘEDISKO PLZEŇ
 Plzeň, Plánská 403/5, 301 00

| | |
|-----------------|-------------------|
| Číslo zakázky: | Zodp. projektant: |
| Schválil: | Vypracoval: |
| Tech. kontrola: | |

Watecom
 Pod Žvahovem 279/11
 152 00 Praha
www.watecom.cz

| | | |
|--|----------------|------------------|
| Objednatel: SPÚ, KPÚ pro Plzeň.kraj, pobočka Tachov | Obec: Stříbro | Kraj: Plzeňský |
| Akce: Protipovodňové opatření KoPÚ v k.ú. Těchlovice u Stříbra | Datum: 08/2016 | Stupeň: DÚR/PDPS |
| Objekt: SO461 - Přeložka kabelu CETIN a.s. | Souprava | Č. přílohy: 3 |
| Příloha: Chráničky v místě křížení koryta potoka | | |

Název stavby: VPIC Těchlovice u Stříbra SO461
 Číslo SPP prvku:
 Zhotovitel PD: Watecom s.r.o.
 KPO:
 HOST:
 VUJ:

Technické údaje:

| | | | | | |
|-------------|-------|--------|--------|---------------|---|
| KMVYK: | 0.167 | KMP: | 10.000 | bytových HTS: | 0 |
| KMVYK: voz. | 0.000 | KMMK: | 0.050 | podnik. HTS: | 0 |
| km otvorů: | 0.000 | KMNT: | 0.000 | rekreač. HTS: | 0 |
| | | KMTRU: | 0.200 | PP HR: | 0 |
| | | KMOK: | 0.450 | PP UR: | 0 |
| | | KMVL: | 10.800 | | |
| | | KMTRK: | 0.000 | | |

Rozdělení dle zón:

| | | | | | |
|---------------------------------|----------|-----------------|----------|-----------|----------|
| 1: Nad 100 tis. obyv. | | | | | |
| Historické centrum | 0.000 km | Městská zástavb | 0.000 km | Předměstí | 0.000 km |
| 2: Od 10 tis. do 100 tis. obyv. | | | | | |
| Historické centrum | 0.000 km | Městská zástavb | 0.000 km | Předměstí | 0.000 km |
| 3: Od 1 tis. do 10 tis. obyv. | | | | | |
| Historické centrum | 0.000 km | Městská zástavb | 0.000 km | Předměstí | 0.000 km |
| 4: Do 1 tis. obyv. | | | | | |
| Chráněná přírodní území | 0.000 km | Ostatní terén | 0.000 km | | |

Rekapitulace nákladů:

| | |
|-------------------------------------|---------------|
| PŘÍPRAVA | 24 591,98 Kč |
| ZEMNÍ PRÁCE | 78 347,37 Kč |
| MONTÁŽ | 172 462,22 Kč |
| GEODETIKÉ PRÁCE PŘÍPRAVA | 0,00 Kč |
| GEODETIKÉ PRÁCE REALIZACE | 20 169,69 Kč |
| VĚCNÁ BŘEMENA PŘÍPRAVA | 4 115,98 Kč |
| VĚCNÁ BŘEMENA REALIZACE | 11 536,20 Kč |
| PROVOZNÍ PRÁCE | 0,00 Kč |
| MATERIÁL DOD. CETIN | 0,00 Kč |
| MATERIÁL VYŘAZENÝ | 672,10 Kč |
| MATERIÁL ZHOTOVITELE - Vykazovaný | 117 814,39 Kč |
| MATERIÁL ZHOTOVITELE - Nevykazovaný | 0,00 Kč |
| POPLATKY | 20 000,00 Kč |

Celkové náklady: **449 710 Kč**

| | |
|--------------------|---------------|
| STAVEBNÍ ČINNOST | 389 465,77 Kč |
| NESTAVEBNÍ ČINNOST | 60 244,16 Kč |

Seznam položek

| Číslo SAP | Stavební činnost | Název položky | Množství | Celková cena |
|-------------|------------------|--|-------------|--------------|
| PŘÍPRAVA | | | | |
| 953646 | | Autorský dozor pro výstavbu, opravy sítě | 12400.00 JV | 12 400,00 Kč |
| 958084 | | Návrh cenový a technický | 1.00 ks | 12 191,98 Kč |
| ZEMNÍ PRÁCE | | | | |
| 954970 S | | Pokládka PE nebo vrapované chráničky | 48.00 m | 879,84 Kč |
| 954977 S | | Povrchy nad rámeč litý beton | 3.00 m2 | 2 082,30 Kč |

| | | | |
|----------------------------------|---|-------------|--------------|
| 952345 S | Rýha v trávě 35/70-100 | 19.00 m | 6 502,75 Kč |
| 952355 S | Rýha v trávě 50/110 | 148.00 m | 66 934,48 Kč |
| 955052 S | Vytyčení trasy ve volném terénu | 400.00 m | 1 948,00 Kč |
| MONTÁŽ | | | |
| 955077 S | Demontáž spojky, redukce mechan. rozeb. | 1.00 ks | 41,91 Kč |
| 958306 S | Kalibrace a tlaková zkouška trubky - stavba | 200.00 m | 724,00 Kč |
| 958312 S | Měření oboustranné OTDR (1625 nm) - stavba | 24.00 ks | 6 474,96 Kč |
| 958314 S | Měření přímou metodou (1310, 1550 a 1625 nm) - stavba | 24.00 ks | 1 850,16 Kč |
| 952649 S | Měření stejnosměrné během stavby- první čtyřka | 1.00 ks | 158,91 Kč |
| 952650 S | Měření stejnosměrné během stavby - další čtyřka | 99.00 ks | 3 631,32 Kč |
| 952644 S | Měření střídavé během stavby - další čtyřka | 99.00 ks | 2 421,54 Kč |
| 952643 S | Měření střídavé během stavby - první čtyřka | 1.00 ks | 85,57 Kč |
| 952647 S | Měření útlumu během stavby- první čtyřka | 1.00 ks | 158,91 Kč |
| 955001 S | Montáž jedné čtyřky za provozu | 203.00 ks | 19 851,37 Kč |
| 955003 S | Montáž ochranného boxu pro spojku | 2.00 ks | 1 413,16 Kč |
| 955286 S | Montáž spojky bez montáže vláken | 2.00 ks | 2 049,76 Kč |
| 955282 S | Montáž spojky smrštitelné nad 50 čtyřek | 2.00 ks | 3 422,50 Kč |
| 955281 S | Montáž spojky smrštitelné do 50 čtyřek | 1.00 ks | 1 161,21 Kč |
| 955284 S | Montáž spojky, redukce mechanické rozeb | 8.00 ks | 379,20 Kč |
| 952602 S | Montáž trubky úložné | 200.00 m | 2 370,00 Kč |
| 954992 S | Montáž úložných kabelů do 300 XN | 50.00 m | 1 834,00 Kč |
| 958592 S | Provádění PEW v maintenance window | 2.00 ks | 62 363,02 Kč |
| 958557 S | Realizace optické akce-ostatní činnosti | 1.00 ks | 16 443,88 Kč |
| 958331 S | Svaření jednotlivého vlákna v transportní a metropolitní sí | 48.00 ks | 18 499,20 Kč |
| 958469 S | Uvedení stavby do provozu | 3720.00 JV | 3 720,00 Kč |
| 955630 S | Vyhledání průběhu tlk. kabelu při výstavbě | 2.00 ks | 2 180,72 Kč |
| 958336 S | Zafukování/vyfukování OK do 144 vl. do HDPE trubky | 755.00 m | 13 099,25 Kč |
| 958558 S | Zkouška trhací | 1.00 ks | 1 541,62 Kč |
| 958556 S | Zpracování dok. skut. provedení nad 50 m | 2.00 ks | 5 388,18 Kč |
| 955067 S | Zrušení spojky smrštitelné nad 50 čtyř | 1.00 ks | 1 197,87 Kč |
| GEODETIKÉ PRÁCE REALIZACE | | | |
| 955198 S | Plán geom.pro VBŘ do 200m vč.(kus=100m) | 2.00 ks | 6 036,74 Kč |
| 956286 S | Zaměření trasy pro stavbu nad 100 m do 1km | 350.00 m | 8 645,00 Kč |
| 956285 S | Zaměření trasy pro stavbu nad 100 m do 1km pevná částk | 1.00 ks | 5 487,95 Kč |
| VĚCNÁ BŘEMENA PŘÍPRAVA | | | |
| 955313 | Uzavření sml. o SB o VBŘ | 2.00 ks | 4 115,98 Kč |
| VĚCNÁ BŘEMENA REALIZACE | | | |
| 955315 | Uzavření sml.na zákl.SSB a přípr.vkl.VBŘ | 2.00 ks | 4 939,16 Kč |
| 958085 | Zajištění vkladu/výmazu věcného břemene do/z KN | 2.00 ks | 6 185,44 Kč |
| 958459 | Zápis dokumentu do systému Objednatele | 2.00 ks | 411,60 Kč |
| POPLATKY | | | |
| 955368 | Poplatky k podzemním tratím síť.optickým archeologický výzkum, náhrada VBř. | 20000.00 JV | 20 000,00 Kč |

Limitka materiálu

| Číslo SAP | Stavební činnost | Název položky | Množství | Celková cena |
|--|--|---------------|-----------|--------------|
| MATERIÁL VYŘAZENÝ | | | | |
| 316366 S | Ochrana spoje smršťovací S0924 40 mm | | 65.00 ks | 672,10 Kč |
| MATERIÁL ZHOTOVITELE - Vykazovaný | | | | |
| 303918 S | Deska krycí plast. 300x1000 mm | | 167.00 ks | 6 349,34 Kč |
| 303795 S | Fólie výstražná 220mm PE oranžová | | 148.00 m | 568,32 Kč |
| 303813 S | Fólie výstražná 330mm PE oranžová | | 167.00 m | 738,14 Kč |
| 300218 S | Kabel opt. MiDia ,24vl. AW+,OD 7,5mm,Cu | | 450.00 m | 10 570,50 Kč |
| 300131 S | Kabel plastový TCEPKPFL 100x4x0,8 | | 50.00 m | 31 109,00 Kč |
| 318863 S | Kazeta24 svárůCoyoteRunt modré držáky4x6 | | 2.00 ks | 1 049,26 Kč |
| 321714 S | Kryt optické rezervy PKOR 1000x780x450 | | 2.00 ks | 17 596,20 Kč |
| 302532 S | Mini Marker 1255 80-6102-2191-5 | | 2.00 ks | 461,64 Kč |

| | | | |
|-------------------------------------|--|----------|--------------|
| 302550 S | Mini Marker 1401 3M Ball | 4.00 ks | 814,64 Kč |
| 312417 S | Modul konektor. 4000-25P | 16.00 ks | 771,84 Kč |
| 312425 S | Modul konektor. 9700-10P | 1.00 ks | 23,06 Kč |
| 306776 S | Průchodka spojky Coyote s 4 vst. 8-11mm | 2.00 ks | 1 421,56 Kč |
| 303251 S | Průchodka těsnící D 40mm Jackmoon | 4.00 ks | 383,44 Kč |
| 407578 S | Souprava čistící 4413L | 3.00 ks | 1 916,04 Kč |
| 320312 S | Souprava odbočovací BOKT-5S-43/8-75/15 | 1.00 ks | 146,57 Kč |
| 312845 S | Spojka kabelová XAGA 500 43/ 8- 150/FLE | 1.00 ks | 411,22 Kč |
| 306732 S | Spojka opt.univerzál.Coyote RUNT In-Line | 2.00 ks | 10 307,08 Kč |
| 303607 S | Spojka plastová 160/137mm | 6.00 ks | 423,66 Kč |
| 320294 S | Spojka smršťovací XAGA 500-100/25-460 | 2.00 ks | 1 583,04 Kč |
| 303003 S | Spojka trubky HDPE 40mm Plasson | 8.00 ks | 1 727,04 Kč |
| 300027 S | Trubka HDPE 40/33 černá -2x bílé pruhy | 50.00 m | 1 283,50 Kč |
| 300023 S | Trubka HDPE 40/33 černá | 50.00 m | 1 283,50 Kč |
| 300035 S | Trubka HDPE 40/33 oranž. -2x černé pruhy | 50.00 m | 1 283,50 Kč |
| 300030 S | Trubka HDPE 40/33 oranžová | 50.00 m | 1 283,50 Kč |
| 316139 S | Trubka PE 160/14,6/6000mm | 8.00 ks | 24 308,80 Kč |
| MATERIÁL ZHOTOVITELE - Nevykazovaný | | | |
| 304267 S | Páska lepicí iz. 19mmx20mx0,15mm černá | 3.00 ks | 0,00 Kč |
| 403175 S | Pěna montážní Soudal 300ml | 2.00 ks | 0,00 Kč |

MĚSTSKÝ ÚŘAD STŘÍBRO

Odbor výstavby a územního plánování

Masarykovo náměstí 1, 349 01 STŘÍBRO

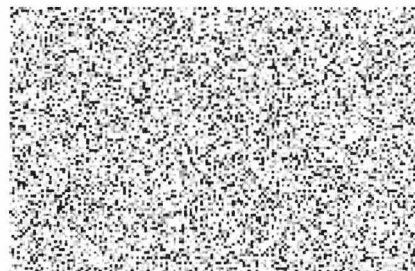

Č. j.: 1940/OVÚP/17/451/Ha

Stříbro 28.12.2017

E.č. písemnosti: 24799/17-STRIBRO

Oprávněná úřední osoba:

Žadatel:

Státní pozemkový úřad ČR

Krajský pozemkový úřad pro Plzeňský kraj, Pobočka Tachov

T.G. Masaryka 1326, 347 01 Tachov

ÚZEMNÍ ROZHODNUTÍ O UMÍSTĚNÍ STAVBY

Státní pozemkový úřad ČR, Krajský pozemkový úřad pro Plzeňský kraj, Pobočka Tachov, T.G. Masaryka 1326, 347 01 Tachov, zastoupený Bc. Olga Bahenská – vedoucí Pobočky Tachov, podal dne 22.11.2017 u odboru výstavby a územního plánování Městského úřadu Stříbro, jako obecného stavebního úřadu příslušného podle ustanovení § 13 odst. 1 písm. c) zákona č. 183/2006 Sb., o územním plánování a stavebním řádu (stavební zákon), ve znění platném do 31.12.2017, dále jen „stavební zákon“, žádost o vydání územního rozhodnutí o umístění stavby „*Protipovodňové opatření KoPÚ v k.ú. Těchlovice u Stříbra - SO 461 Přeložka kabelu CETIN a.s. a SO 462 Přeložka kabelu NET4GAS s.r.o.*“.

Účastníky územního řízení jsou, podle ustanovení § 85 stavebního zákona: žadatel; obec, na jejímž území má být požadovaný záměr uskutečněn; vlastník pozemku nebo stavby, na kterých má být požadovaný záměr uskutečněn, není-li sám žadatelem, nebo ten, kdo má jiné věcné právo k tomuto pozemku nebo stavbě, osoby, jejichž vlastnické nebo jiné věcné právo k sousedním stavbám anebo sousedním pozemkům nebo stavbám na nich může být územním rozhodnutím přímo dotčeno; osoby, o kterých tak stanoví zvláštní právní předpis.

Účastníkem řízení, ve smyslu ustanovení § 27 odst. 1 písm. a) zákona č. 500/2004 Sb., správní řád v platném znění, dále jen „správní řád“, je žadatel.

Městský úřad Stříbro, odbor výstavby a územního plánování, jako stavební úřad příslušný podle § 13 písm. c) zákona č. 183/2006 Sb., stavebního zákona, vydává podle § 77 písm. a) a § 92 stavebního zákona a podle § 9 vyhlášky č. 503/2006 Sb. v platném znění, o podrobnější úpravě územního řízení, v platném znění, kterou se provádějí některá ustanovení stavebního zákona

rozhodnutí o umístění stavby

**Protipovodňové opatření KoPÚ v k.ú. Těchlovice u Stříbra,
SO 461 Přeložka kabelu CETIN a.s. a SO 462 Přeložka kabelu NET4GAS s.r.o.**

Stavba obsahuje:

Místo stavby se nachází cca 750 m od konce zástavby sídla Těchlovice vpravo od silnice II/230 ve směru na město Stříbro. Stavba je v nezastavěném území, mezi zemědělsky obhospodařovanými pozemky. Projektová dokumentace řeší přeložky sítí CETIN a.s. a

NEGAS s.r.o., které kříží koryto zatrubněného vodního toku a byly vyvolány stavebním záměrem SO-5 Revitalizace zatrubněné části Těchlovického potoka V1 v rámci stavební akce „Protipovodňové opatření KoPÚ v k.ú. Těchlovice u Stříbra“.

Stavbou budou dotčeny pozemky: p.p.č. 1707 (druh pozemku trvalý travní porost), p.p.č. 1708 (druh pozemku vodní plocha) a p.p.č. 1711 (druh pozemku trvalý travní porost) vše v k.ú. Těchlovice u Stříbra.

Pro umístění stavby, stanoví stavební úřad tyto podmínky:

- 1) Stavba „Protipovodňové opatření KoPÚ v k.ú. Těchlovice u Stříbra – SO 461 Přeložka kabelu Cetin a.s. a SO 462 Přeložka kabelu NET4GAS s.r.o.“ bude umístěna na p.p.č. 1707 (druh pozemku trvalý travní porost), p.p.č. 1708 (druh pozemku ostatní plocha) a p.p.č. 1711 (druh pozemku trvalý travní porost), vše v k.ú. Těchlovice u Stříbra dle Celkové situace stavby M 1:5000 a dle Polohopisného výkresu stavby schválené PD zpracované PONTEx s.r.o., Plánská 5, 301 00 Plzeň, autorizoval [redacted] autorizovaný inženýr pro dopravní stavby, [redacted] autorizovaný inženýr pro technologická zařízení staveb, [redacted] viz situace stavby v závěru tohoto rozhodnutí.
- 2) Při provádění stavby budou dodržena ustanovení vyhlášky č.268/2009 Sb.,o technických požadavcích na stavby v platném znění.
- 3) Při realizaci terénních úprav budou splněny podmínky vlastníků a správců veřejné infrastruktury, podzemních i nadzemních vedení, tak jak jsou uvedeny v tomto rozhodnutí, příp. v jejich stanoviscích a vyjádřeních vydaných k předložené projektové dokumentaci a ve stanoviscích vlastníků a správců technické infrastruktury, která se v území nachází, a které je stavebník povinen si opatřit před zahájením zemních prací.
- 4) Před zahájením stavebních prací uzavře s vlastníky dotčených pozemků dohodu o vstupech na tyto pozemky, bude sepsán protokol o předání dotčených pozemků stavebníkovi za účelem provedení stavby a po jejím dokončení bude sepsán protokol o předání dotčených pozemků jejich vlastníkům. Pro realizaci společných zařízení tak jak jsou navržena v předložené projektové dokumentaci nebudou využívány sousední pozemky p.p.č. 3475 a 3477 v k.ú. Stříbro, které jsou ve vlastnictví pana Josefa Touše, a to ani jako přístup.
- 5) Při realizaci stavby bude provedeno geodetické zaměření stavby, které stavebník předloží stavebnímu úřadu spolu s žádostí o vydání souhlasu s užíváním stavby.
- 6) Zahájení stavebních prací stavebník písemně oznámí stavebnímu úřadu.
- 7) Stavba bude dokončena do 31.1.2020.
- 8) Stavbu lze užívat pouze na základě vydání souhlasu s užíváním stavby. Oznámení o užívání stavby podá stavebník stavební úřad na předepsaném formuláři. K žádosti budou doloženy revize vyhrazených zařízení, příp. Smlouvy o zřízení věcného břemene uzavřené s vlastníky dotčených pozemků, geodetické zaměření stavby a protokoly o předání dotčených pozemků jejich vlastníkům.
- 9) Při provádění stavby budou dodrženy podmínky obsažené ve vyjádření nebo závazném stanovisku:

Městský úřad Stříbro, OVÚP, oddělení památkové péče

- Vzhledem k faktu, že se stavba nachází na území s předpokládaným výskytem archeologických nálezů a mohlo by dojít k jejich narušení, je nutné dodržet podmínky zákona č. 20/1987 Sb., o státní památkové péči ve znění pozdějších předpisů. Z nich vyplývá povinnost ohlásit již od doby přípravy stavby tento záměr Archeologickému ústavu Akademie věd ČR a umožnit záchranný archeologický výzkum pověřené organizaci. Úhrada nákladů

tohoto výzkumu se řídí ustanovením § 22 odst. 2 zákona č. 20/1987 Sb., ve znění dalších předpisů. Při provádění zemních prací tak budou splněny podmínky zákona č. 20/1987 Sb., o státní památkové péči ohledně archeologie a provádějící organizací bude v předstihu uzavřena smlouva o provedení archeologického výzkumu, viz. seznam pověřených archeologických pracovišť,

- V případě archeologických nálezů je dle § 23 zákona č. 20/1987 Sb., nálezce povinen učinit oznámení Archeologickému ústavu nebo nejbližšímu muzeu.

Městský úřad Stříbro, odbor životního prostředí, č.j. 716/ŽP/17 ze dne 21.4.2017

- Pozemky dotčené stavbou budou po jejím dokončení uvedeny do původního stavu popř. projektovaného stavu a bude obnoven travní porost,
- V případě výskytu zvláště chráněných druhů živočichů a rostlin stanovených vyhláškou MŽP č. 395/1992 Sb., bude postupováno podle zákona č. 114/1992 Sb., o ochraně přírody a krajiny v platném znění,
- Šířka pracovního pruhu ve významných krajinných prvcích bude minimalizována na technologické minimum,
- Mechanizační prostředky budou zabezpečeny proti úniku ropných látek do vodního prostředí,
- Technickými a organizačními opatřeními bude zajištěno, aby do vodního toku nedošlo k úniku či splavování stavebních hmot a jiných látek ohrožujících vodní ekosystém.

Povodí Vltavy, státní podnik, závod Berounka, zn. 30270/2017-342/Li, SP-2016/11068 ze dne 2.6.2017

- Křížení vodního toku se sdělovacími kabely CETIN a Net4Gas v ř. km 2,8: Souběhy budou v souladu s ČSN 752130, křížení budou kolmá na osu toku, provedení bude podchodem, hloubka krytí kabelů pod nově vytvořeným dnem toku bude min. 1,0 m. V případě technologie provádění prací překopem bude zásyp ukládací rýhy (rýh) v místě křížení proveden kamenivem frakce min. 250 mm o mocnosti vrstvy min. 500 mm od povrchu dna toku. Kabely budou v místě křížení s tokem a na přibřežních pozemcích uloženy v zemi takovým způsobem, který umožní při příp. údržbě toku přejezdění uložených kabelů těžkou mechanizací bez nutnosti předchozích úprav povrchu terénu. Jedná se o pruhy v šířce 6 m na přibřežních pozemcích, oboustranně od břehové čáry koryta vodního toku (dle § 49 zákona č. 254/2001 Sb., o vodách a změně některých zákonů, ve znění pozdějších předpisů). Křížení bude vyznačeno na březích ocelovými sloupky v betonových blocích,
- Stavbou SO 5 – revitalizací zatrubněné části Těchlovického potoka V1 dojde k dotčení pozemků ve vlastnictví ČR s právem hospodařit pro PVL p.č. 1708 a 1672 v k.ú. Těchlovice u Stříbra a p.č. 3471 a 3472 v k.ú. Stříbro a dále dojde ke zrušení části VD – úpravy toku ve vlastnictví ČR, s právem hospodařit pro PVL inv.č. DVT-00007230 na citovaných pozemcích. V místě křížení trasy toku a stávajících sítí pak stavbou přeložek kabelů – SO-461 přeložka podzemního vedení CETIN dojde k dotčení pozemku ve vlastnictví ČR s právem hospodařit pro PVL 1708 v k.ú. Těchlovice u Stříbra a SO 462 přeložkou kabelu plynárenského a telekomunikačního zařízení Net4Gas dojde k dotčení pozemku ve vlastnictví ČR s právem hospodařit pro PVL 1708 v k.ú. Těchlovice u Stříbra, vše budované v rámci akce „Protipovodňové opatření KoPÚ v k.ú. Těchlovice u Stříbra“. Pro realizaci staveb je nezbytné, aby žadatel (vlastník předmětných staveb získal před vydáním stavebního povolení nebo jiného povolení v rámci stavebního řízení k dotčeným pozemkům a stavbě vodního díla potřebná oprávnění k jejich užívání (na dotčené SO 5 bude uzavřena příslušná majetkoprávní smlouva a na SO 461 a 462 pak smlouvy o smlouvách budoucích na zřízení služebnosti). Za tímto účelem předloží žadatel v dostatečném předstihu žádost s přesnou specifikací dotčení výše citovaných pozemků a stavby, dále předloží snímek KN se zákresem dotčeného místa výše citovanými stavbami budovanými v rámci akce „Protipovodňové opatření KoPÚ v k.ú. Těchlovice u Stříbra“,
- Při provádění prací, skládkování stavebních materiálů a výkopových zemin, nedojde k žádným splachům, spadům a smyvům do koryta toku. Po dokončení prací budou přibřežní pozemky urovňovány a zatravněny,
- Návrh výsadeb považujeme za orientační, bude upřesněn v rámci provádění stavby. Cca 70 % výsadeb bude orientováno na jižní břeh, cca 30 % na severní břeh. Dřeviny budou v dostatečné vzdálenosti, tj. min. několik metrů, od břehových čar toku v rámci pozemkových parcel vyčleněných pro vodní tok a revitalizaci,
- V technické zprávě bude specifikováno, kdo bude zajišťovat následnou péči o zeleň a rekultivovanou oblast, tato péče nebude v kompetenci Povodí Vltavy, státní podnik,
- Správce toku bude přizván k ukončení prací nebo závěrečné kontrolní prohlídce stavby, při které mu bude předáno zaměření polohopisu křížení kabelů i ostatních staveb s tokem v systému S-JTSK (předávací soubory ve formátu xls a txt), včetně fotodokumentace ve formátu jpg. Kontakt: Ing. Jana Hřebejková, tel. č. 374723602, 724614067, jana.hrebejkova@pvl.cz.

Česká telekomunikační infrastruktura a.s., zn. 578357/16/CTC/SS0-3-PD ze dne 7.12.2016

- Přeložku zemního vedení SEK, která je součástí výše uvedené stavby, provede její vlastník, spol. CETIN a.s. na základě závazné objednávky od investora, případně dodavatele stavby.

NET4GAS, s.r.o., zn. 9380/17/OVP/Z ze dne 14.11.2017

- Požadujeme dodržení všech podmínek uvedených v předložené projektové dokumentaci, odsouhlasené servisní organizací NET4GAS pro zajištění provozu dákových kabelů – ladislav.hess@fiberservices.cz, mobil: 603151951,
- Veškeré zemní práce v ochranném pásmu telekomunikační sítě NET4GAS budou prováděny ručně za přímého dozoru pracovníků servisní organizace Fiber Services. Pracovníci servisní organizace jsou oprávněni stanovit další podmínky a požadavky k ochraně telekomunikační sítě NET4GAS,
- Místa případných přejezdů kabelů telekomunikační sítě NET4GAS těžkou technikou v době výstavby musí být zpevněna rozebíratelnými silničními panely s přesahem minimálně 1,5 m od půdorysu trasy na obě strany a dále je nutné zřídit taková opatření, aby přejezdy v jiných místech nebyly možné,
- Před zahájením prací se musí vytyčit telekomunikační zařízení NET4GAS včetně určení hloubky uložení,
- Veškeré zemní práce v ochranném pásmu telekomunikačních zařízení NET4GAS budou prováděny ručně za přímého dozoru pracovníků servisní organizace Fiber Services, kteří jsou oprávněni stanovit další podmínky a požadavky k ochraně telekomunikační sítě NET4GAS,
- O vytyčení a stanovení podmínek pro práce v ochranném pásmu požádejte min. 15 dní před zahájením zemních prací (viz. odkaz níže),
- Bez vytyčení a přesného určení uložení všech zařízení NET4GAS nesmí být stavební činnosti zahájeny. O provedeném vytyčení bude sepsán protokol,
- Vytyčení všech podzemních zařízení a event. dozor při pracích v blízkosti telekomunikačních zařízení Vám na základě objednávky provede příslušný Region. V písemné objednávce prací uveďte následující adresu: Fiber Services, a.s., Křížíkova 237/36a, 186 00 Praha 8,
- Před záhřnem stavby nám bude předáno zaměření skutečného provedení stavby v místě křížení/souběhu. Zaměření bude dodáno ve formátu *.dgn v S-JTSK. Bude uveden typ vedení (nadzemní, podzemní), investor stavby a v místě křížení bude vyznačen výškový rozdíl mezi stavbou a telekomunikačním zařízením. Bez tohoto zaměření nebude provedeno řádné převzetí křížení zpět majiteli.

MERO ČR, a.s., zn. 2016/000268/5 ze dne 17.8.2016 a zn. 2016/00268/7 ze dne 27. 11.2017

- Sdělujeme Vám, že v uvedené oblasti se nachází naše zařízení – dvojitě venkovní elektrické vedení VN 22 kV. Požadujeme dodržovat zákon č. 458/2000 Sb. a prováděcí vyhlášky a ČSN 73 6005, ČSN EN 50423-1, ČSN EN 50341, ČSN EN 50341-3-19,
- Pro informace týkající se el. zařízení kontaktujte p. Milana Flégra – technik elektro, tel.: 315 739 225 nebo 602 262 157.

- 10) Podmínka Povodí Vltavy, státní podnik, týkající se povinnosti uzavření příslušné majetkoprávní smlouvy na SO 461 a 462 – tj. smlouvy o smlouvách budoucích na zřízení služebnosti) bude splněna a smlouva bude stavebníkem uzavřena před zahájením jakýchkoliv stavebních prací.
- 11) Veškeré souběhy a křížení se stávajícími sítěmi budou provedeny dle ČSN 736005 Prostorové uspořádání sítí technického vybavení.

ODŮVODNĚNÍ

Státní pozemkový úřad ČR, Krajský pozemkový úřad pro Plzeňský kraj, Pobočka Tachov, T.G. Masaryka 1326, 347 01 Tachov, zastoupený Bc. Olga Bahenská – vedoucí Pobočky Tachov, podal dne 22.11.2017 u odboru výstavby a územního plánování Městského úřadu Stříbro, jako obecného stavebního úřadu příslušného podle ustanovení § 13 odst. 1 písm. c) zákona č. 183/2006 Sb., o územním plánování a stavebním řádu (stavební zákon), ve znění platném do 31.11.2017, dále jen „stavební zákon“, žádost o vydání územního rozhodnutí o umístění

stavby „Protipovodňové opatření KoPÚ v k.ú. Těchlovice u Stříbra - SO 461 Přeložka kabelu CETIN a.s. a SO 462 Přeložka kabelu NET4GAS s.r.o.“.

Účastníky územního řízení jsou, podle ustanovení § 85 stavebního zákona: žadatel; obec, na jejímž území má být požadovaný záměr uskutečněn; vlastník pozemku nebo stavby, na kterých má být požadovaný záměr uskutečněn, není-li sám žadatelem, nebo ten, kdo má jiné věcné právo k tomuto pozemku nebo stavbě; osoby, jejichž vlastnické nebo jiné věcné právo k sousedním stavbám anebo sousedním pozemkům nebo stavbám na nich může být územním rozhodnutím přímo dotčeno; osoby, o kterých tak stanoví zvláštní právní předpis; společenství vlastníků jednotek podle zvláštního právního předpisu (v případě, že společenství vlastníků jednotek podle zvláštního právního předpisu nemá právní subjektivitu, vlastník, jehož spoluvlastnický podíl na společných částech domu činí více než jednu polovinu).

Účastníkem řízení, ve smyslu ustanovení § 27 odst. 1 písm. a) zákona č. 500/2004 Sb., správní řád (dále jen „správní řád“) v platném znění je žadatel.

Místo stavby se nachází cca 750 m od konce zástavby sídla Těchlovice vpravo od silnice II/230 ve směru na město Stříbro. Stavba je v nezastavěném území, mezi zemědělsky obhospodařovanými pozemky. Projektová dokumentace řeší přeložky sítě CETIN a.s. a NEGAS s.r.o., které kříží koryto zatrubněného vodního toku a byly vyvolány stavebním záměrem SO-5 Revitalizace zatrubněné části Těchlovického potoka V1 v rámci stavební akce „Protipovodňové opatření KoPÚ v k.ú. Těchlovice u Stříbra“.

Stavbou budou dotčeny pozemky: p.p.č. 1707 (druh pozemku trvalý travní porost), p.p.č. 1708 (druh pozemku vodní plocha) a p.p.č. 1711 (druh pozemku trvalý travní porost) vše v k.ú. Těchlovice u Stříbra.

Dne 24.11.2017 oznámil stavební úřad opatřením pod č.j. 1940/OVÚP/17/Ha dotčeným orgánům a všem známým účastníkům řízení zahájení územního řízení, podle § 47 odst. 1) správního řádu a podle § 87 stavebního zákona, a určil jim lhůtu pro podání závazných stanovisek, námitek či důkazů do 20 dnů ode dne doručení tohoto oznámení. Tato lhůta uplynula dne 27.12.2017. Ve stanovené lhůtě stavební úřad neobdržel námítky účastníků řízení.

Podmínkou č. 1 tohoto rozhodnutí stanovil stavební úřad umístění navržené stavby. Podmínkou č. 2 až 7 tohoto rozhodnutí stanovil podmínky pro provedení stavby. Podmínkou č. 8 tohoto rozhodnutí stanovil podmínku pro následné užívání stavby. Podmínkou č. 9 tohoto rozhodnutí stanovil stavební úřad podmínky, které uplatnili dotčené orgány a účastníci řízení.

Podmínkou č. 5 uložil stavební úřad povinnost nedotčení pozemků účastníka řízení pana Josefa Touše, což žadatel akceptoval svým sdělením zn. SPU 582978/2017-Bah ze dne 8.12.2017. S tímto sdělením byl pan Josef Touš seznámen správním orgánem před vydáním tohoto rozhodnutí.

Podmínkou č. 10 uložil povinnost uzavření smlouvy o budoucí smlouvě o věcném břemeni vyžadovanou stanoviskem Povodí Vltavy, státní podnik, který je vlastníkem dotčeného pozemku.

Navrhovatel v řízení prokázal, že má k pozemkům, na nichž se stavba umísťuje vlastnické právo, právo k provedení stavby nebo souhlasy vlastníků pozemků.

K předložené projektové dokumentaci byla vydána tato stanoviska, vyjádření a sdělení:

CETIN a.s., vyjádření č.j. 578357/16/CTC/SS0 a zn. 578357/16/CTC/SS0-3-PD,
NET4GAS, s.r.o., zn. 9380/17/OVP/IZ,

Povodí Vltavy, státní podnik, zn. 30270/2017-342/Li, SP-2016/11068,

Ministerstvo obrany ČR, sekce ekonomická a majetková, zn. 85582/2016-8201-OÚZ-PHA,

Město Stříbro, č.j. 54/MS/16,

Městský úřad Stříbro, odbor životního prostředí, č.j. 16226/16-STRIBRO,1124/ŽP/16 a č.j. 716/ŽP/17,

MERO ČR, a.s., č.j. 2016/000268/5 a č.j. 2016/0268/7,

ČEZ Distribuce, a.s., zn. 0100851312,

Správa a údržba silnic Plzeňského kraje, p.o., zn. 2614/17/SÚSPK-T.

K návrhu komplexní pozemkové úpravy v katastrálním území Těchlovice u Stříbra vydalo rozhodnutí o schválení Ministerstvo zemědělství, Pozemkový úřad Tachov pod č.j. 1843/2009-130731 dne 4.8.2009.

Navržená stavba není v rozporu s územně plánovací dokumentací města Stříbra, vydanou zastupitelstvem města pod č. usnesení 3/III/1 dne 15.12.2014 a účinnou od dne 29.1.2015.

Umístění stavby vyhovuje požadavkům na využívání území.

POUČENÍ

Proti tomuto rozhodnutí se účastník řízení může podle ustanovení § 81 odst. 1 ve spojení s ustanovením § 83 odst. 1 zákona č. 500/2004 Sb., správní řád, ve znění pozdějších předpisů, odvolat ve lhůtě 15 dnů ode dne jeho oznámení doručením ke Krajskému úřadu Plzeňského kraje – Oboru regionálního rozvoje, podáním u zdejšího správního orgánu. Odvolání se podává s potřebným počtem stejnopisů tak, aby jeden stejnopis zůstal správnímu orgánu, a aby každý účastník podle § 27 odst. 1 správního řádu obdržel jeden stejnopis. Nepodá-li účastník potřebný počet stejnopisů, vyhotoví je správní orgán na náklady účastníka. Odvoláním lze napadnout výrokovou část rozhodnutí, jednotlivý výrok nebo jeho vedlejší ustanovení. Odvolání jen proti odůvodnění rozhodnutí je nepřipustné.

Bc. Vladislav Hanzlíček v.r.
vedoucí odboru výstavby a územního plánování

-- otisk úředního razítka--

SITUACE M. 1 : 5000



POLOHOVISNÝ VÝKRES STAVBY

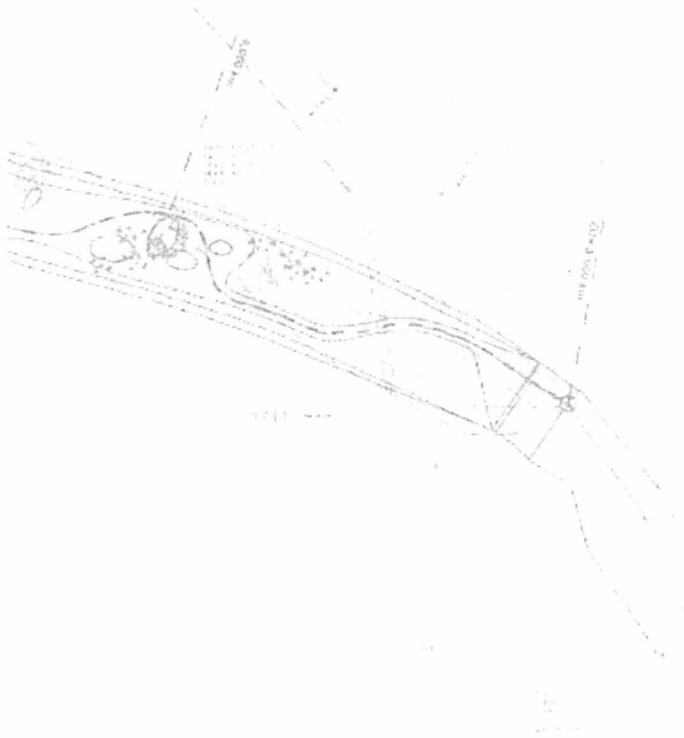

Účastníci územního řízení doručit doporučeně:

Státní pozemkový úřad ČR, Krajský pozemkový úřad pro Plzeňský kraj, Pobočka Tachov
Město Stříbro, Masarykovo nám. 1, 349 01 Stříbro, vyj. č.j. 54/MS/16
Povodí Vltavy, státní podnik, Holečkova 3178/8, 150 00 Praha , vyj. zn.30270/2017-324/Li
MERO ČR, a.s. Veltruská 748, 278 01 Kralupy nad Vltavou, č.j. 2016/000268/5 a č.j. 2016/000268/7
Česká telekomunikační infrastruktura a.s., Olšanská 2681/6, Praha 3, vyj. zn. 578357/16/CTC/SSO-3-
PD
NET4GAS, s.r.o., Na hřebenech II 1718/8, 140 21 Praha, vyj.č.j. 9380/17/OVP/Z
Touš Josef, [redacted] 330 21 Líně - vl. sousedního pozemku
ČR - Úřad pro zastupování státu ve věcech majetkových - vl. sousedního pozemku
Lesní společnost Teplá, a.s., Máchova 442, 364 61 Teplá - vl. sousedního pozemku
PK - Správa a údržba silnic Plzeňského kraje - vl. sousedního pozemku

Dotčené orgány:

Městský úřad Stříbro, odbor životního prostředí, závazné stanovisko č.j. 716/ŽP/17
Městský úřad Stříbro, OVÚP, silniční správní úřad
Městský úřad Stříbro, OVÚP, oddělení památkové

Vypraveno dne:

Státní pozemkový úřad

Doručeno: 01.02.2018

SPU 054899/2018

listy: 1

přílohy:

druh:



spuess6e45a2ac

MĚSTSKÝ ÚŘAD STŘÍBRO

Odbor výstavby a územního plánování

Masarykovo náměstí 1, 349 01 STŘÍBRO

Č.j.: 1940/OVÚP/17/451/Ha/PM

Ve Stříbře 30. ledna 2018

E.č. písemnosti: 1970/18-STŘIBRO

Oprávněná úřední osoba:



Doručí se:

Státní pozemkový úřad ČR

Krajský pozemkový úřad pro Plzeňský kraj, Pobočka Tachov

T.G. Masaryka 1326, 347 01 Tachov

Věc: Oznámení o nabytí právní moci rozhodnutí

Oznamujeme Vám, že rozhodnutí odboru výstavby a územního plánování Městského úřadu ve Stříbře, vydané dne 28.12.2017 pod č.j.: 1940/OVÚP/17/451/Ha – územní rozhodnutí o umístění stavby

Protipovodňové opatření KoPÚ v k.ú. Těchlovice u Stříbra, SO 461 Přeložka kabelu CETIN a.s. a SO 462 Přeložka kabelu NET4GAS s.r.o.

bylo doručeno účastníkům řízení. Posledním dnem lhůty k podání opravného prostředku byl 19.1.2018.

Toto rozhodnutí nabylo právní moci dne 20.1.2018 a je proto vykonatelné.

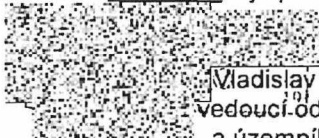

Vladislav Hanzlíček
vedoucí odboru výstavby
a územního plánování



Obdrží:
vlastní

MĚSTSKÝ ÚŘAD STŘÍBRO

Odbor výstavby a územního plánování

Masarykovo náměstí 1, 349 01 STŘÍBRO

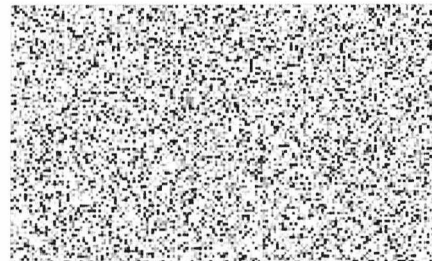

Č.j.: 2498/OVÚP/19-3/393/Ha

Ve Stříbře dne 31.12.2019

E.č. písemnosti: 26522/19-STŘIBRO

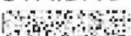
Oprávněná úřední osoba: 

Vyřizuje: 



Navrhovatel - stavebník:

Státní pozemkový úřad ČR

Krajský pozemkový úřad pro Plzeňský kraj, Pobočka Tachov

T.G. Masaryka 1326

347 01 Tachov

ROZHODNUTÍ

Městský úřad Stříbro, odbor výstavby a územního plánování, jako stavební úřad příslušný podle ustanovení § 13 odst. 1 písm. f) zákona č. 183/2006 Sb., o územním plánování a stavebním řádu (stavební zákon), ve znění pozdějších předpisů (dále jen „stavební zákon“), po projednání žádosti,

prodlužuje,

v souladu s § 93 odst. 3 stavebního zákona, na základě žádosti Státní pozemkový úřad ČR, Krajský pozemkový úřad pro Plzeňský kraj, Pobočka Tachov, T.G. Masaryka 1326, 347 01 Tachov, zastoupený Bc. Olga Chvátalová – vedoucí Pobočky Tachov, ze dne 2.11.2019, platnost územního rozhodnutí č.j. 1940/OVÚP/17/451/Ha ze dne 28. 12. 2017, vydaného pro stavbu:

**Protipovodňové opatření KoPÚ v k.ú. Těchlovice u Stříbra,
SO 461 Přeložka kabelu CETIN a.s. a SO 462 Přeložka kabelu NET4GAS s.r.o.**

Platnost uvedeného územního rozhodnutí se prodlužuje do 20. 1. 2021.

Městský úřad Stříbro, odbor výstavby a územního plánování, dále pro toto prodloužení platnosti územního rozhodnutí stanovuje podmínku:

1. Všechny podmínky územního rozhodnutí č.j. 1940/OVÚP/17/451/Ha ze dne 28. 12. 2017 zůstávají v platnosti.
2. Budou dodrženy podmínky vyjádření NET4GAS, s.r.o., zn. 10744/19/OVP/Z ze dne 11.12.2019:
 - Před zahájením prací se musí vytyčit telekomunikační zařízení NET4GAS včetně určení hloubky uložení,
 - Veškeré zemní práce v ochranném pásmu telekomunikačních zařízení NET4GAS budou prováděny ručně za přímého dozoru pracovníků servisní organizace Fiber

Services, kteří jsou oprávněny stanovit další podmínky a požadavky k ochraně kabelů telekomunikační sítě NEGAS,

- O vytyčení a stanovení podmínek pro práce v ochranném pásmu požádejte min. 15 dní před zahájením prací (viz odkaz níže),
- Bez vytyčení a přesného určení uložení všech zařízení NET4GAS nesmí být stavební činnosti zahájeny. O provedeném vytyčení bude sepsán protokol,
- Vytyčení podzemních zařízení a event. dozor při pracích v blízkosti telekomunikačních zařízení Vám na základě objednávky provede příslušný Region. V písemné objednávce prací uveďte následující adresu: Fiber Services, a.s., Křížíkova 237/36a, 186 00 Praha 8.,
- Před záhrnem stavby nám bude předáno zaměření skutečného provedení stavby v místě křížení/souběhu. Zaměření bude provedeno ve formátu *.dgn v S-JTSK. Bude uveden typ vedení (nadzemní, podzemní), investor stavby a v místě křížení bude vyznačen výškový rozdíl mezi stavbou a telekomunikačním zařízením. Bez tohoto zaměření nebude provedeno řádné převzetí křížení zpět majiteli,
- V případě nedodržení podmínek našeho vyjádření se Vaší činností dopouštíte přestupku/správního deliktu dle energetického zákona.

Účastníkem řízení, ve smyslu ustanovení § 27 odst. 1 písm. a) zákona č. 500/2004 Sb., správní řád (dále jen „správní řád“) v platném znění, je stavebník: Státní pozemkový úřad.

Odůvodnění

Státní pozemkový úřad ČR, Krajský pozemkový úřad pro Plzeňský kraj, Pobočka Tachov, T.G. Masaryka 1326, 347 01 Tachov, zastoupený Bc. Olga Chvátalová – vedoucí Pobočky Tachov, podal dne 2. 11. 2019 návrh na prodloužení platnosti územního rozhodnutí pro umístění stavby: Protipovodňové opatření KoPÚ v k.ú. Těchlovice u Stříbra, SO 461 Přeložka kabelu CETIN a.s. a SO 462 Přeložka kabelu NET4GAS s.r.o. Pro stavbu vydal v minulosti Městský úřad Stříbro, odbor výstavby a územního plánování, jako stavební úřad příslušný podle § 13 písm. c) zákona č. 183/2006 Sb., stavebního zákona, územní rozhodnutí o umístění stavby č.j. 1940/OVÚP/17/451/Ha dne 28.12.2017.

Dne 4. 12. 2019 oznámil stavební úřad opatřením pod č.j. 2498/OVÚP/19-2/Ha, č.e. 25231/19-STRIBRO, dotčeným orgánům a všem známým účastníkům řízení zahájení řízení o prodloužení platnosti územního rozhodnutí a určil jim lhůtu pro podání závazných stanovisek, námitek či důkazů, která uplynula dne 30.12. 2019.

Na řízení o prodloužení platnosti územního rozhodnutí se dle ustanovení § 93 odst. 3 stavebního zákona vztahují přiměřeně ustanovení o územním řízení. Účastníkem řízení, ve smyslu ustanovení § 27 odst. 1 písm. a) zákona č. 500/2004 Sb., správní řád (dále jen „správní řád“) v platném znění, je stavebník: Státní pozemkový úřad. Účastníky řízení jsou dále všechny osoby, které byly účastníky původního územního řízení. V zahájeném řízení tedy stavební úřad obeslal ty účastníky řízení, jejichž práva by mohla být prodloužením platnosti územního řízení a převzal jejich okruh z dříve provedeného územního řízení. Stavebník svoji žádost o prodloužení platnosti územního povolení řádně odůvodnil, když uvedl, že stavba byla zařazena do financování z Evropské unie v letech 2014 – 2020 a prozatím se nepodařilo získat finanční prostředky.

Stavební úřad ve stanovené lhůtě neobdržel žádná závazná stanoviska, námítky či připomínky, nevznikly tak žádné překážky vydat toto rozhodnutí. Ve stanovené lhůtě uplatnil NET4GAS, s.r.o. vyjádření zn. 10744/19/OVP/Z a stavební úřad všechny podmínky tohoto vyjádření zpracoval do podmínek rozhodnutí.

Poučení

Proti tomuto rozhodnutí se lze odvolat dle § 81 odst. 1 a § 83 odst. 1 zákona č. 500/2004 Sb., správní řád, ve znění pozdějších předpisů, do 15dnů ode dne jeho doručení ke Krajskému úřadu Plzeňského kraje - odboru regionálního rozvoje, písemným podáním u zdejšího odboru výstavby a územního plánování. V odvolání se uvede v jakém rozsahu se rozhodnutí napadá a dále namítaný rozpor s právními předpisy, nesprávnost rozhodnutí nebo řízení jež mu předcházelo. Odvoláním lze napadnout výrokovou část rozhodnutí, jednotlivý výrok nebo jeho vedlejší ustanovení. Odvolání jen proti odůvodnění je nepřipustné. Odvolání nemá odkladný účinek.

Bc. Vladislav Hanzlíček v.r.
vedoucí odboru výstavby a územního plánování

„otisk úředního razítka“

Za správnost vyhotovení:
Vladislav Hanzlíček

Účastníci územního řízení doručit doporučeně:

Státní pozemkový úřad ČR, Krajský pozemkový úřad pro Plzeňský kraj, Pobočka Tachov
Město Stříbro, Masarykovo nám. 1, 349 01 Stříbro, vyj. č.j. 54/MS/16
Povodí Vltavy, státní podnik, Holečkova 3178/8, 150 00 Praha , vyj. zn.30270/2017-324/Li
MERO ČR, a.s. Veltruská 748, 278 01 Kralupy nad Vltavou, č.j. 2016/000268/5 a č.j.
2016/000268/7

Česká telekomunikační infrastruktura a.s., Olšanská 2681/6, Praha 3, vyj. zn.
578357/16/CTC/SSO-3-PD

NET4GAS, s.r.o., Na hřebenech II 1718/8, 140 21 Praha, vyj.č.j. 10744/19/OVP/Z

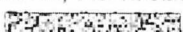
Touš Josef,  330 21 Líně

- vl. sousedního pozemku

ČR - Úřad pro zastupování státu ve věcech majetkových

- vl. sousedního pozemku

Lesní společnost Teplá, a.s., Máchova 442, 364 61 Teplá

- vl. sousedního pozemku

PK - Správa a údržba silnic Plzeňského kraje

- vl. sousedního pozemku

Dotčené orgány:

Městský úřad Stříbro, odbor životního prostředí, závazné stanovisko č.j. 716/ŽP/17

Městský úřad Stříbro, OVÚP, silniční správní úřad

Městský úřad Stříbro, OVÚP, oddělení památkové

Dotčené orgány a další:

vlastní

Vypraveno dne:

MĚSTSKÝ ÚŘAD STŘÍBRO

Odbor výstavby a územního plánování

Masarykovo náměstí 1, 349 01 STŘÍBRO

~~TEL: 374 801 111 FAX: 374 801 331 E-MAIL: posta@mustribro.cz WWW: www.mustribro.cz~~

Č. j.: 2498/OVÚP/19-4/393/Ha/PM

Stříbro 28. 1. 2020

Č. ev.: 2113/20-STŘIBRO

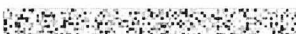
Oprávněná úřední osoba: 

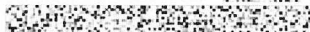
Vyřizuje: 





Navrhovatel - stavebník:

Státní pozemkový úřad ČR

Krajský pozemkový úřad pro Plzeňský kraj, Pobočka Tachov

T.G. Masaryka 1326

347 01 Tachov

Věc: Oznámení o nabytí právní moci rozhodnutí

Oznamujeme Vám, že rozhodnutí odboru výstavby a územního plánování Městského úřadu ve Stříbře, vydané dne 31. 12. 2019 pod č.j.: 2498/OVÚP/19-3/393/Ha – rozhodnutí o prodloužení platnosti územního rozhodnutí pro stavbu

**Protipovodňové opatření KoPÚ v k.ú. Těchlovice u Stříbra,
SO 461 Přeložka kabelu CETIN a.s. a SO 462 Přeložka kabelu NET4GAS s.r.o.**

bylo doručeno účastníkům řízení dne 6. 1. 2020. Posledním dnem lhůty k oprávněnému prostředku byl 21. 1. 2020.

Toto rozhodnutí nabylo právní moci dne **22. 1. 2020** a je proto vykonatelné.

Bc. Vladislav H a n z l í č e k
vedoucí odboru výstavby
a územního plánování

Obdrží:

Státní pozemkový úřad ČR, Krajský pozemkový úřad pro Plzeňský kraj, Pobočka Tachov

Příloha:

Ověřená projektová dokumentace