E. DOKLADOVÁ ČÁST

Realizace společných zařízení v k.ú. Cerekvice nad Bystřicí

1. CETIN – Česká telekomunikační infrastruktura a.s., Olšanská 2681/6, 130 00 Praha 3
2. ČEZ Distribuce, a.s., Děčín IV-Podmokly, Teplická 874/8, PSČ 405 02
3. Telco Pro Services, a.s., Praha 4, Duhová 1531/3, PSČ 140 53
4. ČEZ ICT Services, a.s., Duhová 1531/3, 140 53 Praha 4
5. Telco Infrastructure, s.r.o., Duhová 1531/3, 140 53 Praha 4
6. ČEZ Distribuce, a.s., Děčín IV-Podmokly, Teplická 874/8, PSČ 405 02 – souhlas stavby v OP
7. GasNet, s.r.o., Pražská tř. 702/17, Kukleny, 500 04 Hradec Králové
8. Mero ČR, a.s., Veltruská 748, 278 01 Kralupy nad Vltavou
9. Čepro a.s., Dělnická 12, č.p. 213, 170 04 Praha 7
10. Net4Gas, s.r.o, Na Hřebenech II 1718/8, 140 21 Praha 4 – Nusle
11. ČEPS, a.s., Elektrárenská 774/2, 101 52 Praha
12. VOS Jičín, a.s., Na Tobolce 428, 506 01 Jičín
13. Povodí Labe, a.s., Víta Nejedlého 951/8, Slezské Předměstí, 500 03 Hradec Králové
14. Ministerstvo obrany – Sekce ekonomická a majetková, Tychonova 221/1, 160 00 Praha 6 - Hradčany
15. Archeologický ústav akademie věd České republiky, Praha, v.v.i., Letenská 123/4, 118 01 Malá Strana
16. Městský úřad Hořice, odbor životního prostředí – koordinované závazné stanovisko, náměstí Jiřího z Poděbrad 342, 508 01 Hořice
17. Městský úřad Hořice, odbor územního plánování – závazné stanovisko, náměstí Jiřího z Poděbrad 342, 508 01 Hořice
18. Správa silnic Královéhradeckého kraje, příspěvková organizace, Na Okrouhlíku 1371/30, Pražské Předměstí, 500 02 Hradec Králové
19. Městský úřad Hořice, odbor životního prostředí – vynětí ze ZPF, náměstí Jiřího z Poděbrad 342, 508 01 Hořice

VYJÁDŘENÍ O EXISTENCI SÍTĚ ELEKTRONICKÝCH KOMUNIKACÍ společnosti CETIN a.s. („Vyjádření“)

A VŠEOBECNÉ PODMÍNKY OCHRANY SÍTĚ ELEKTRONICKÝCH KOMUNIKACÍ společnosti CETIN a.s. („Všeobecné podmínky ochrany SEK“)

toto Vyjádření a Všeobecné podmínky ochrany SEK je vydané dle ustanovení § 101 zákona č. 127/2005 Sb., o elektronických komunikacích a o změně některých souvisejících zákonů, v platném znění („**Zákon o elektronických komunikacích**“), a dle ustanovení § 161 zákona č. 183/2006 Sb., o územním plánování a stavebním řádu, v platném znění („**Stavební zákon**“), a dle příslušných ustanovení zákona č. 89/2012 Sb., občanského zákoníku, v platném znění („**Občanský zákoník**“)

Číslo jednací: 230300/23 **Číslo žádosti: 0123 379 142 („Žádost”)**

Název akce („**Stavba**“)	Realizace společných zařízení v k.ú. Cerekvice nad Bystřicí	
Důvod vydání Vyjádření („**Důvod vyjádření**“)	Stavební řízení	
Žadatel	Vodohospodářský atelier, s.r.o.	
Stavebník	Státní pozemkový úřad, Husinecká 1024/11a, Praha, 13000	
Zájmové území	Okres	Jičín, Trutnov
	Obec	Cerekvice nad Bystřicí, Velký Vřešťov
	Kat. území / č. parcely	Cerekvice nad Bystřicí; Velký Vřešťov
Platnost Vyjádření		**29. 8. 2025 („Den konce platnosti Vyjádření“)**

Žadatel Žádostí určil a vyznačil Zájmové území, jakož i určil Důvod Vyjádření.

Na základě určení a vyznačení Zájmového území Žadatelem a na základě určení Důvodu Vyjádření vydává společnost CETIN a.s. následující Vyjádření:

Dojde ke střetu se sítí elektronických komunikací (dále jen „**SEK**“) společnosti **CETIN a.s.**

(I) Na Žadatelem určeném a vyznačeném Zájmovém území se vyskytuje SEK společnosti CETIN a.s.;

(II) Společnost CETIN a.s. **za podmínky splnění bodu (III)** tohoto Vyjádření **souhlasí**, aby Stavebník a/nebo Žadatel, je-li Stavebníkem v Zájmovém území vyznačeném v Žádosti, provedl Stavbu a/nebo činnosti povolené příslušným správním rozhodnutím vydaným dle Stavebního zákona;

(III) Stavebník a/nebo Žadatel, je-li Stavebníkem, je povinen
(i) dodržet tyto níže uvedené podmínky, které byly stanovené POS, tak jak je tento označen ve Všeobecných podmínkách ochrany SEK

- Stavbou nesmí dojít ke snížení nebo navýšení krytí nad kabelovou trasou SEK.
  Za předpokladu ověření uložení SEK příčnými sondami a za použití vhodného nářadí, je možno provádět zemní práce v ochranném pásmu SEK. Zemní práce mechanizací je možné provádět v min. vzdálenosti 0,5 m od krajního vedení.
  Výsadba dřevin a vzrostlé zeleně v ochranném pásmu SEK je zakázána. V případě zásahu kořenových systémů vzrostlé zeleně do ochranného pásma, je bezpodmínečně nutné SEK ochránit instalací protikořenové zábrany.; a

(ii) řídit se Všeobecnými podmínkami ochrany SEK, které jsou nedílnou součástí Vyjádření;

(IV) Pro případ, že bude nezbytné přeložení SEK, zajistí vždy takové přeložení SEK její vlastník, společnost CETIN a.s. Stavebník, který vyvolal překládku SEK je dle ustanovení § 104 odst. 17 Zákona o elektronických komunikacích povinen uhradit společnosti CETIN a.s. veškeré náklady na nezbytné úpravy dotčeného úseku SEK, a to na úrovni stávajícího technického řešení;

(V) Pro účely přeložení SEK dle bodu (IV) tohoto Vyjádření je Stavebník povinen uzavřít se společností CETIN a.s. Smlouvu o realizaci překládky SEK.

Vyjádření je platné pouze pro Zájmové území určené a vyznačené Žadatelem, jakož i pro Důvod Vyjádření stanovený a určený Žadatelem v Žádosti.

Vyjádření pozbývá platnosti i) v Den konce platnosti Vyjádření, ii) změnou rozsahu Zájmového území či změnou Důvodu Vyjádření uvedeného v Žádosti a/nebo iii) jakýmkoliv porušením kterékoliv povinnosti stanovené Všeobecnými podmínkami ochrany SEK, to vše v závislosti na tom, která ze skutečností rozhodná pro pozbytí platnosti Vyjádření nastane nejdříve.

Společnost CETIN a.s. vydáním tohoto Vyjádření poskytla Žadateli pro Žadatelem určené a vyznačené Zájmové území veškeré informace o SEK dostupné společnosti CETIN a.s. ke dni podání Žádosti.

Ze strany společnosti CETIN a.s. může v některých případech docházet ke zpracování Vašich osobních údajů. Ke zpracování Vašich osobních údajů dochází vždy v souladu s platnými právními předpisy. Konkrétní zásady a podmínky zpracování osobních údajů společností CETIN a.s. jsou dostupné na stránce https://www.cetin.cz/zasady-ochrany-osobnich-udaju.

V případě dotazů k Vyjádření kontaktujte prosím asistenční linku 238 461 111.

Přílohami Vyjádření jsou:

- *Všeobecné podmínky ochrany SEK*
- *Informace k vytýčení SEK ve vlastnictví společnosti CETIN a.s.*
- *Situační výkres (obsahuje Zájmové území určené a vyznačené Žadatelem a výřezy účelové mapy SEK)*

Vyjádření vydala společnost **CETIN a.s.** dne: 29. 8. 2023.

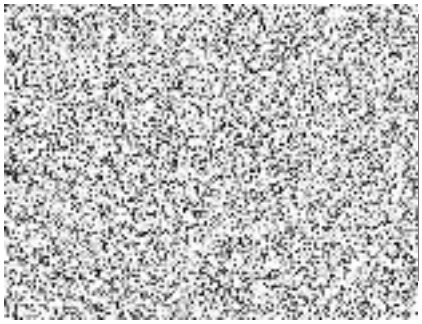

Číslo jednací: 230300/23 Číslo žádosti: 0123 379 142

VŠEOBECNÉ PODMÍNKY OCHRANY SÍTĚ ELEKTRONICKÝCH KOMUNIKACÍ společnosti CETIN a.s.

1. PLATNOST VŠEOBECNÝCH PODMÍNEK

i) Tyto Všeobecné í podmínky ochrany sítě elektronických komunikací (dále jen „**VPOSEK**“) tvoří součást Vyjádření (jak je tento pojem definován níže v článku 2 VPOSEK).

ii) V případě rozporu mezi Vyjádřením a těmito VPOSEK mají přednost ustanovení Vyjádření, pokud není těmito VPOSEK stanoveno jinak.

2. DEFINICE

Níže uvedené termíny, jsou-li použity v těchto VPOSEK a uvozeny velkým písmenem, mají následující význam:

„**CETIN**“ znamená CETIN a.s. se sídlem Českomoravská 2510/19, Libeň, 190 00 Praha 9, IČO: 04084063, zapsaná v obchodním rejstříku vedeném Městským soudem v Praze pod spz. B 20623;
„**Den**“ je kalendářní den;
„**Kabelovod**“ podzemní zařízení sestávající se z tělesa Kabelovodu a kabelových komor, sloužící k zatahovaní kabelů a ochranných trubek;
„**Občanský zákoník**“ znamená zákon č. 89/2012 Sb., občanský zákoník, ve znění pozdějších předpisů;
„**POS**“ je zaměstnanec společnosti CETIN, pověřený ochranou sítě, [redacted]
„**Pracovní den**“ znamená Den, který není v České republice dnem pracovního klidu nebo státem uznaným svátkem;
„**Příslušné požadavky**“ znamená jakýkoli a každý příslušný právní předpis, vč. technických norem, nebo normativní právní akt veřejné správy či samosprávy, nebo jakékoli rozhodnutí, povolení, souhlas nebo licenci, včetně podmínek, které s ním souvisí;
„**Překládka**“ je stavba spočívající ve změně trasy vedení SEK ve vlastnictví CETIN nebo přemístění zařízení SEK ve vlastnictví CETIN; Stavebník, který Překládku vyvolal, je dle ustanovení § 104 odst. 17 Zákona o elektronických komunikacích povinen uhradit společnosti CETIN veškeré náklady na nezbytné úpravy dotčeného úseku SEK, a to na úrovni stávajícího technického řešení;
„**SEK**“ je síť elektronických komunikací ve vlastnictví CETIN;
„**Stavba**“ je stavba a/nebo činnosti ve vztahu, k níž bylo vydáno Vyjádření, a je prováděna Stavebníkem a/nebo Žadatelem v souladu s Příslušnými požadavky, povolená příslušným správním rozhodnutím vydaným dle Stavebního zákona;
„**Stavebník**“ je osoba takto označená ve Vyjádření;
„**Stavební zákon**“ je zákon č. 183/2006 Sb., o územním plánování a stavebním řádu;
„**Vyjádření**“ je vyjádření o existenci sítě elektronických komunikací vydané společností CETIN dne 29. 8. 2023 pod č.j 230300/23;
„**Zájmové území**“ je území označené Žadatelem a/nebo Stavebníkem v Žádosti;
„**Situační výkres**“ je výkres, který je přílohou Vyjádření a obsahuje Zájmové území určené a vyznačené Žadatelem v Žádosti a výřezy účelové mapy SEK;
„**Zákon o elektronických komunikacích**“ je zákon č. 127/2005 Sb., o elektronických komunikacích a o změně některých souvisejících zákonů, ve znění pozdějších předpisů;
„**Žadatel**“ je osoba takto označená ve Vyjádření.
„**Žádost**“ je žádost, kterou Žadatel a/nebo Stavebník požádal CETIN o vydání Vyjádření.

3. PLATNOST A ÚČINNOST VPOSEK

Tyto VPOSEK jsou platné a účinné Dnem odeslání Vyjádření na i) adresu elektronické pošty Stavebníka a/nebo Žadatele uvedenou v Žádosti nebo ii) adresu pro doručení prostřednictvím poštovní přepravy uvedenou Stavebníkem a/nebo Žadatelem v Žádosti.

4. OBECNÁ PRÁVA A POVINNOSTI STAVEBNÍKA A/NEBO ŽADATELE

(i) Stavebník, Žadatel je výslovně srozuměn s tím, že SEK je veřejně prospěšným zařízením, byla zřízena ve veřejném zájmu a je chráněna Příslušnými požadavky.

(ii) SEK je chráněna ochranným pásmem, jehož rozsah je stanoven (a) ustanovením § 102 Zákona o elektronických komunikacích a/nebo (b) právními předpisy účinnými před Zákonem o elektronických komunikacích, není-li Příslušnými požadavky stanoveno jinak.

(iii) Stavebník, Žadatel nebo jím pověřená třetí osoba, je povinen při provádění Stavby nebo jiných prací, při odstraňování havárií a projektování staveb, řídit se Příslušnými požadavky, správnou praxí v oboru stavebnictví a technologickými postupy a je povinen učinit veškerá nezbytná opatření vyžadovaná Příslušnými požadavky k ochraně SEK před poškozením. Povinnosti dle tohoto odstavce má Stavebník rovněž ve vztahu k SEK, které se nachází mimo Zájmové území.

(iv) Při zjištění jakéhokoliv rozporu mezi údaji v Situačním výkresu, který je přílohou Vyjádření a skutečným stavem, je Stavebník a/nebo Žadatel povinen bez zbytečného odkladu, nejpozději Den následující po zjištění takové skutečnosti, zjištěný rozpor oznámit POS.

(v) Stavebník, Žadatel nebo jím pověřená třetí osoba, je povinen každé poškození či krádež SEK bezodkladně, nejpozději Den následující po zjištění takové skutečnosti, oznámit takovou skutečnost dohledovému centru společnosti CETIN na telefonní číslo [redacted]

(vi) Bude-li Stavebník, Žadatel nebo jím pověřená třetí osoba na společnosti CETIN požadovat, aby se jako účastník správního řízení, pro jehož účely bylo toto Vyjádření vydáno, vzdala práva na odvolání proti rozhodnutí vydanému ve správním řízení, je oprávněn kontaktovat POS.

5. POVINNOSTI STAVEBNÍKA PŘI PŘÍPRAVĚ STAVBY

(i) Při projektování Stavby je Stavebník povinen zajistit, aby projektová dokumentace Stavby (i) zohledňovala veškeré požadavky na ochranu SEK vyplývající z Příslušných požadavků, zejména ze Zákona o elektronických komunikacích a Stavebního zákona, (ii) respektovala správnou praxi v oboru stavebnictví a technologické postupy a (iii) umožňovala, aby i po provedení a umístění Stavby dle takové projektové dokumentace byla společnost CETIN, jako vlastník SEK schopna bez jakýkoliv omezení a překážek provozovat SEK, provádět údržbu a opravy SEK.

(ii) Nebude-li možné projektovou dokumentací zajistit některý, byť i jeden z požadavků dle předchozího odstavce (i) a/nebo umístění Stavby by mohlo způsobit, že nebude naplněn některý, byť i jeden z požadavků dle předchozího odstavce (i), vyvolá Stavebník Překládku.

(iii) Při projektování Stavby, která se nachází nebo je u ní zamýšleno, že se bude nacházet v ochranném pásmu radiových tras společnosti CETIN a překračuje výšku 15 m nad zemským povrchem, a to včetně dočasných objektů zařízení staveniště (jeřáby, konstrukce, atd.) je Stavebník povinen písemně kontaktovat POS za účelem získání konkrétního stanoviska a podmínek k ochraně radiových tras společnosti CETIN a pro určení, zda Stavba vyvolá Překládku. Ochranné pásmo radiových tras v šíři 50m je zakresleno do situačního výkresu, který je součástí tohoto Vyjádření.

VŠEOBECNÉ PODMÍNKY OCHRANY SÍTĚ ELEKTRONICKÝCH KOMUNIKACÍ společnosti CETIN a.s.

(iv) Pokud se v Zájmovém území nachází podzemní silové vedení (NN) ve vlastnictví společnosti CETIN, je Stavebník povinen ve vztahu k projektové dokumentaci zajistit totéž, co je uvedeno pod písm (i) tohoto článku 5, přičemž platí, že Stavebník vyvolá Překládku v případech uvedených pod písm (ii) tohoto článku 5.

(v) Stavebník je povinen při projektování Stavby, která je stavbou (a) zařízení silových elektrických sítí (VN, VVN a ZVVN) a/nebo (b) trakčních vedení, provést výpočet či posouzení rušivých vlivů na SEK, zpracovat ochranná opatření, to vše dle a v souladu s Příslušnými požadavky. Stavebník je povinen nejpozději třicet (30) Dnů před podáním žádosti o vydání příslušného správního rozhodnutí k umístění Stavby dle Stavebního zákona předat POS výpočet či posouzení rušivých vlivů na SEK a zpracovaná ochranná opatření.

(vi) Je-li Stavba v souběhu s Kabelovodem, nebo Kabelovod kříží, je Stavebník povinen nejpozději ke Dni, ke kterému započne se zpracováním projektové dokumentace ke Stavbě, oznámit POS a projednat s POS (a) veškeré případy, kdy trajektorie podvrtů a protlaků budou vedeny ve vzdálenosti menší, než je 1,5 m od Kabelovodu a (b) jakékoliv výkopové práce, které budou nebo by mohly být vedeny v úrovni či pod úrovní Kabelovodu nebo kabelové komory.

(vii) Je-li Stavba umístěna nebo má být umístěna v blízkosti Kabelovodu, ve vzdálenosti menší, než jsou 2 m nebo kříží-li Stavba Kabelovod ve vzdálenosti menší, než je 0,5 m nad nebo kdekoli pod Kabelovodem, je Stavebník povinen předložit POS k posouzení zakreslení Stavby v příčných řezech, přičemž do příčného řezu je Stavebník rovněž povinen zakreslit profil kabelové komory.

6. POVINNOSTI STAVEBNÍKA PŘI PROVÁDĚNÍ STAVBY

(i) Stavebník je před započetím jakýchkoliv zemních prací ve vztahu ke Stavbě povinen vytýčit trasu SEK na terénu dle Příslušných požadavků a dle Stavebního zákona. S vytýčenou trasou SEK je Stavebník povinen seznámit všechny osoby, které budou anebo by mohly zemní práce ve vztahu ke Stavbě provádět. V případě porušení této povinnosti bude Stavebník odpovědný společnosti CETIN za náklady a škody, které porušením této povinnosti společnosti CETIN vzniknou a je povinen je společnosti CETIN uhradit.

(ii) Pět (5) Pracovních dní před započetím jakýchkoliv prací ve vztahu ke Stavbě je Stavebník povinen oznámit společnosti CETIN, že zahájí práce či činnosti ve vztahu ke Stavbě. Písemné oznámení dle předchozí věty zašle Stavebník na adresu elektronické pošty POS a bude obsahovat minimálně číslo jednací Vyjádření a kontaktní údaje Stavebníka.

(iii) Stavebník je povinen zabezpečit a zajistit SEK proti mechanickému poškození, a to zpravidla dočasným umístěním silničních betonových panelů nad kabelovou trasou SEK. Do doby, než je zajištěna a zabezpečena ochrana SEK proti mechanickému poškození, není Stavebník oprávněn přejíždět vozidly nebo stavební mechanizací kabelovou trasu SEK. Při přepravě vysokých nákladů nebo při projíždění stroji, vozidly či mechanizací pod nadzemním vedením SEK je Stavebník povinen prověřit, zda výška nadzemního vedení SEK je dostatečná a umožňuje spolehlivý a bezpečný způsob přepravy nákladu či průjezdu strojů, vozidel či mechanizace.

(iv) Při provádění zemních prací v blízkosti SEK je Stavebník povinen postupovat tak, aby nedošlo ke změně hloubky uložení nebo prostorového uspořádání SEK. V místech, kde SEK vystupuje ze země do budovy, rozváděče, na sloup apod. je Stavebník povinen vykonávat zemní práce se zvýšenou mírou opatrnosti, výkopové práce v blízkosti sloupů nadzemního vedení SEK je Stavebník povinen provádět v takové vzdálenosti od sloupu nadzemního vedení SEK, která je dostatečná k tomu, aby nedošlo nebo nemohlo dojít k narušení stability sloupu nadzemního vedení SEK. Stavebník je povinen zajistit, aby jakoukoliv jeho činností nedošlo bez souhlasu a vědomí společnosti CETIN (a) ke změně nivelety terénu, a/nebo (b) k výsadbě trvalých porostů, a/nebo (c) ke změně rozsahu a změně konstrukce zpevněných ploch. Pokud došlo k odkrytí SEK, je Stavebník povinen SEK po celou dobu odkrytí náležitě zabezpečit proti prověšení, poškození a odcizení.

(v) Zjistí-li Stavebník kdykoliv během provádění prací ve vztahu ke Stavbě jakýkoliv rozpor mezi údaji v projektové dokumentaci a skutečností, je povinen bezodkladně přerušit práce a oznámit zjištěný rozpor na adresu elektronické pošty POS. Stavebník není oprávněn pokračovat v pracích ve vztahu ke Stavbě do doby, než získá písemný souhlas POS s pokračováním prací.

(vi) Stavebník není bez předchozího písemného souhlasu společnosti CETIN oprávněn manipulovat s kryty kabelových komor, jakkoliv zakrývat vstupy do kabelových komor, a to ani dočasně, vstupovat do kabelových komor, jakkoliv manipulovat s případně odkrytými prvky SEK či s jakýmkoliv jiným zařízením se SEK souvisejícím. Rovněž bez předchozího písemného souhlasu společnosti CETIN není Stavebník oprávněn umístit nad trasou Kabelovodu jakoukoliv jinou síť technické infrastruktury v podélném směru.

(vii) Byla-li v souladu s Vyjádřením a těmito VPOSEK odkryta SEK je Stavebník povinen tři (3) Pracovní dny před zakrytím SEK písemně oznámit POS zakrytí SEK a vyzvat ho ke kontrole před zakrytím. Oznámení Stavebníka dle předchozí věty musí obsahovat minimálně předpokládaný Den zakrytí, číslo jednací Vyjádření a kontaktní údaje Stavebníka. Stavebník není oprávněn provést zakrytí do doby, než získá písemný souhlas POS se zakrytím.

7. ROZHODNÉ PRÁVO

Vyjádření a VPOSEK se řídí českým právem, zejména Občanským zákoníkem, Zákonem o elektronických komunikacích a Stavebním zákonem. Veškeré spory z Vyjádření či VPOSEK vyplývající budou s konečnou platností řešeny u příslušného soudu České republiky.

8. PÍSEMNÝ STYK

Písemným stykem či pojmem „písemně“ se pro účely Vyjádření a VPOSEK rozumí předání zpráv jedním z těchto způsobů:
- v listinné podobě;
- e-mailovou zprávou se zaručeným elektronickým podpisem dle zák. č. 227/2000 Sb., o elektronickém podpisu a o změně některých dalších zákonů (zákon o elektronickém podpisu), ve znění pozdějších předpisů;

9. ZÁVĚREČNÁ USTANOVENÍ

(i) Stavebník, Žadatel nebo jím pověřená třetí osoba je počínaje Dnem převzetí Vyjádření povinen užít informace a data uvedená ve Vyjádření pouze a výhradně k účelu, pro který mu byla tato poskytnuta. Stavebník, Žadatel nebo jím pověřená třetí osoba není oprávněn informace a data rozmnožovat, rozšiřovat, pronajímat, půjčovat či jinak umožnit jejich užívání třetí osobou bez předchozího písemného souhlasu společnosti CETIN.

(ii) Pro případ porušení kterékoliv z povinností Stavebníka, Žadatele nebo jím pověřené třetí osoby, založené Vyjádřením /nebo těmito VPOSEK je Stavebník, Žadatel či jím pověřená třetí osoba odpovědný za veškeré náklady a škody, které společnosti CETIN vzniknou porušením povinnosti Stavebníka, Žadatele nebo jím pověřené třetí osoby.

Číslo jednací: 230300/23 Číslo žádosti: 0123 379 142

Informace k vytyčení *SEK*

V případě požadavku na vytyčení *PVSEK* společnosti *CETIN a.s.* se, prosím, obracejte na společnosti uvedené níže.

TEMO-TELEKOMUNIKACE, a.s. - výhradní dodavatel společnosti CETIN a.s.

se sídlem: U Záběhlického zámku 233/15, 106 00 Praha 10
IČ: 25740253 DIČ: CZ25740253
kontakt: [redacted]

AZ GEONET [redacted]
se sídlem: [redacted] Hradec Králové
IČ: 72885777 DIČ: [redacted]
kontakt: [redacted]

CITRON GROUP ELEKTRO s.r.o.

se sídlem: Radvance č.p. 45, PSČ: 542 12, Radvanice v Čechách, okres Trutnov
IČ: 26012138 DIČ: CZ26012138
kontakt: [redacted]

COM PLUS CZ, a.s.

se sídlem: Akademika Bedrny 365, 500 03 Hradec Králové
IČ: 25772104 DIČ: CZ25772104
kontakt: [redacted]

ELTER, s.r.o.

se sídlem: Straněnská 1149, 539 01 Hlinsko
IČ: 49814419 DIČ: CZ49814419
kontakt: [redacted]

EMIPO-energomontáže s.r.o

se sídlem: U Větrolamu 5 568 02 Svitavy
IČ: 620 65 530 DIČ: CZ 620 65 530
kontakt: [redacted]

EUROSPOJ, v.o.s.

se sídlem: Průmyslová 387, 530 03 Pardubice
IČ: 47473991 DIČ: CZ 47473991
kontakt: [redacted]

FEM [redacted]
se sídlem: [redacted] Lužany
IČ: 01735977 DIČ:
kontakt: [redacted]

Číslo jednací: 230300/23 Číslo žádosti: 0123 379 142

se sídlem: Skuteč
IČ: 01222163 DIČ:
kontakt:

se sídlem: Svitavy - Předměstí
IČ: 01377841 DIČ:
kontakt:

K+K ELTEC, s.r.o.
se sídlem: Smetanova 997, 517 41 Kostelec nad Orlicí
IČ: 25277308 DIČ: CZ25277308
kontakt: Radovan Krsek, mobil: 603486395, e-mail: krsek@eltec.cz

se sídlem: Horní Čermná
IČ: 40156770 DIČ:
kontakt:

Michlovský stavební s.r.o.
se sídlem: Salaš 99, 76351 Zlín
IČ: 27714080 DIČ: CZ 27714080
kontakt: STŘEDSKO HRADEC KRÁLOVÉ:

Michlovský stavební s.r.o.
se sídlem: Salaš 99, 76351 Zlín
IČ: 27714080 DIČ: CZ 27714080
kontakt: STŘEDSKO HRADEC KRÁLOVÉ:

se sídlem: Jamné nad Orlicí
IČ: 73655678 DIČ:
kontakt:

SECURITY PARTNER, s.r.o.
se sídlem: Na Plácku 1330, Kostelec nad Orlicí
IČ: 48152871 DIČ: CZ48152871
kontakt:

STARMON s.r.o.
se sídlem: Průmyslová 1880, 565 01 Choceň
IČ: 49285751 DIČ: CZ49285751
kontakt:

Číslo jednací: 230300/23 Číslo žádosti: 0123 379 142

SUPTel a.s.

se sídlem: Hřbitovní 1322/15, 312 16 Plzeň
IČ: 25229397 DIČ: CZ25229397
kontakt: [redacted]

Telsit s.r.o.

se sídlem: K Dolíkám 125, 503 11 Hradec Králové 15
IČ: 62025384 DIČ: CZ62025384
kontakt: [redacted]

SITUAČNÍ VÝKRES - ZÁJMOVÉ ÚZEMÍ

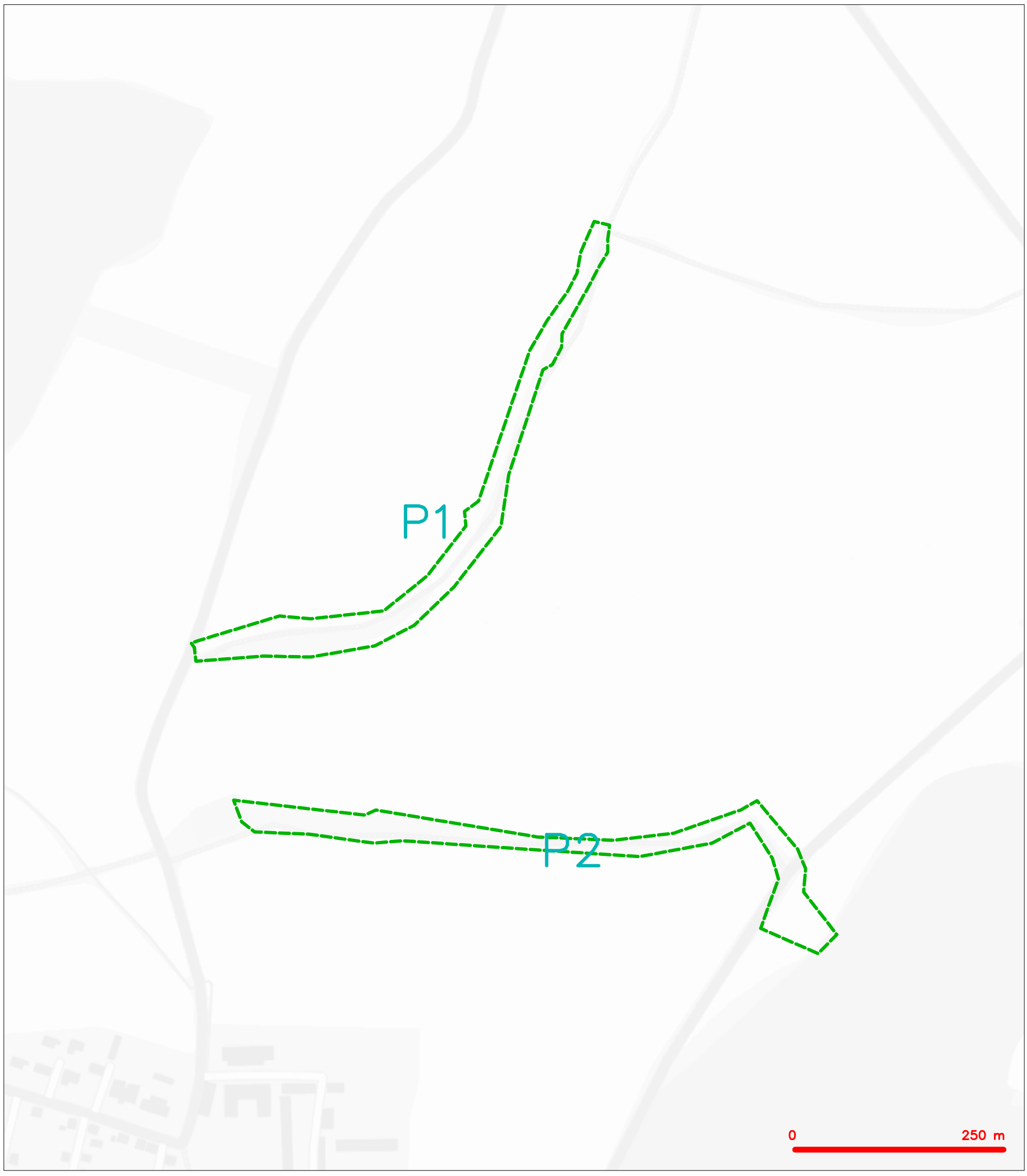

LEGENDA

hranice zájmového území k vyjádření

SITUAČNÍ VÝKRES - POLYGON 1

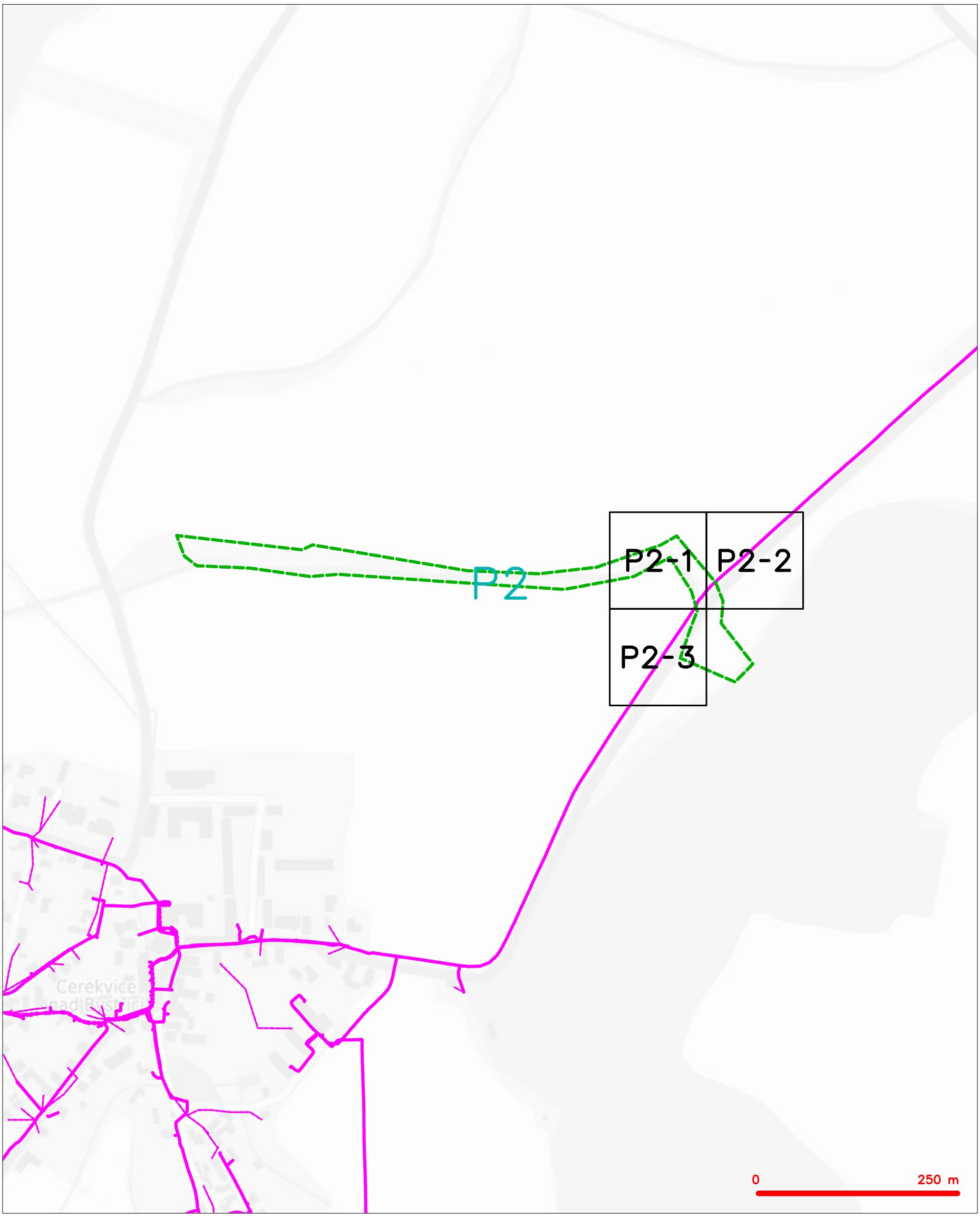

LEGENDA

- hranice zájmového území k vyjádření
- NN přípojka, území s NN přípojkou CETIN
- zaměřený průběh metalického kabelu
- zaměřený průběh optického kabelu, HDPE trubky nebo souběh optického a metalického kabelu
- nezaměřený průběh metalického kabelu
- nadzemní sítě cizí
- nezaměřený průběh optického kabelu, HDPE trubky nebo souběh optického a metalického kabelu
- RR radiové sítě, ochranné pásmo radiové sítě
- nadzemní sítě
- neprovozované sítě
- C podzemní sítě cizí
- sítě s NN
- kolektor, kabelovod

SITUAČNÍ VÝKRES - POLYGON 2, list kladu P2-1

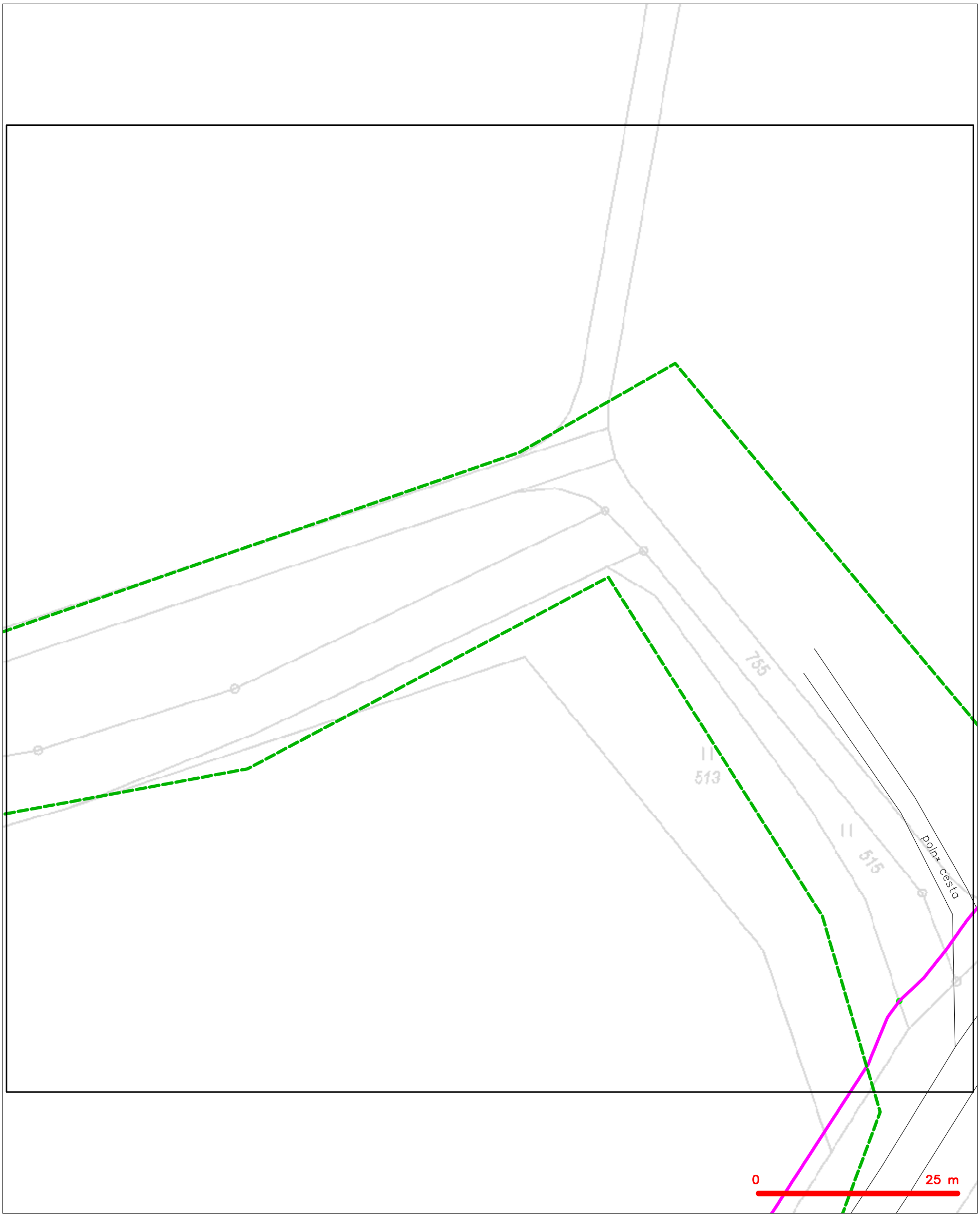

LEGENDA

- hranice zájmového území k vyjádření
- NN přípojka, území s NN přípojkou CETIN
- zaměřený průběh metalického kabelu
- zaměřený průběh optického kabelu, HDPE trubky nebo souběh optického a metalického kabelu
- nezaměřený průběh metalického kabelu
- nadzemní sítě cizí
- nezaměřený průběh optického kabelu, HDPE trubky nebo souběh optického a metalického kabelu
- RR radiové sítě, ochranné pásmo radiové sítě
- nadzemní sítě
- neprovozované sítě
- C podzemní sítě cizí
- sítě s NN
- kolektor, kabelovod

SITUAČNÍ VÝKRES - POLYGON 2, list kladu P2-2

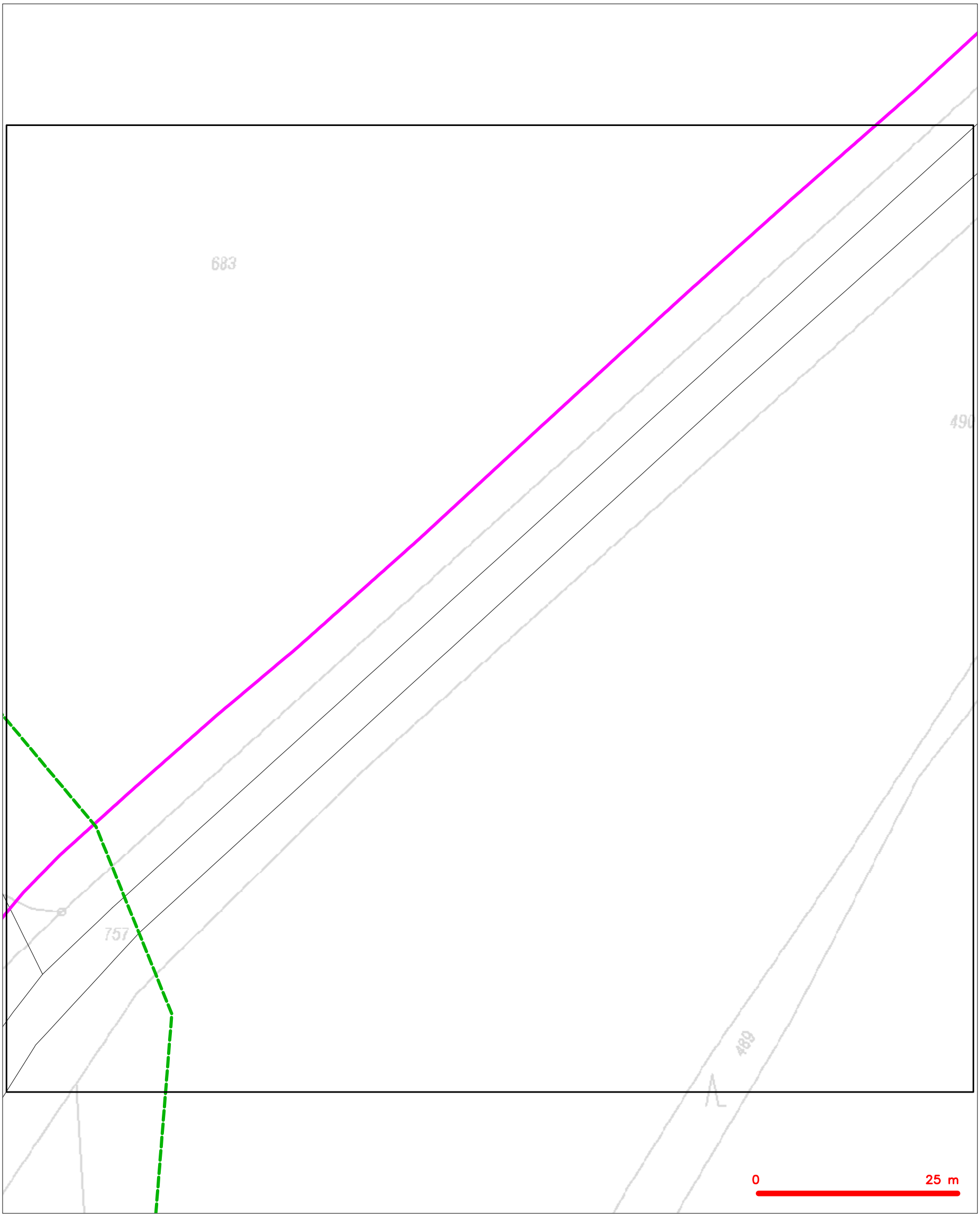

LEGENDA

- hranice zájmového území k vyjádření
- NN přípojka, území s NN přípojkou CETIN
- zaměřený průběh metalického kabelu
- zaměřený průběh optického kabelu, HDPE trubky nebo souběh optického a metalického kabelu
- nezaměřený průběh metalického kabelu
- nadzemní sítě cizí
- nezaměřený průběh optického kabelu, HDPE trubky nebo souběh optického a metalického kabelu
- RR radiové sítě, ochranné pásmo radiové sítě
- nadzemní sítě
- neprovozované sítě
- kolektor, kabelovod
- C podzemní sítě cizí
- sítě s NN

SITUAČNÍ VÝKRES - POLYGON 2, list kladu P2-3

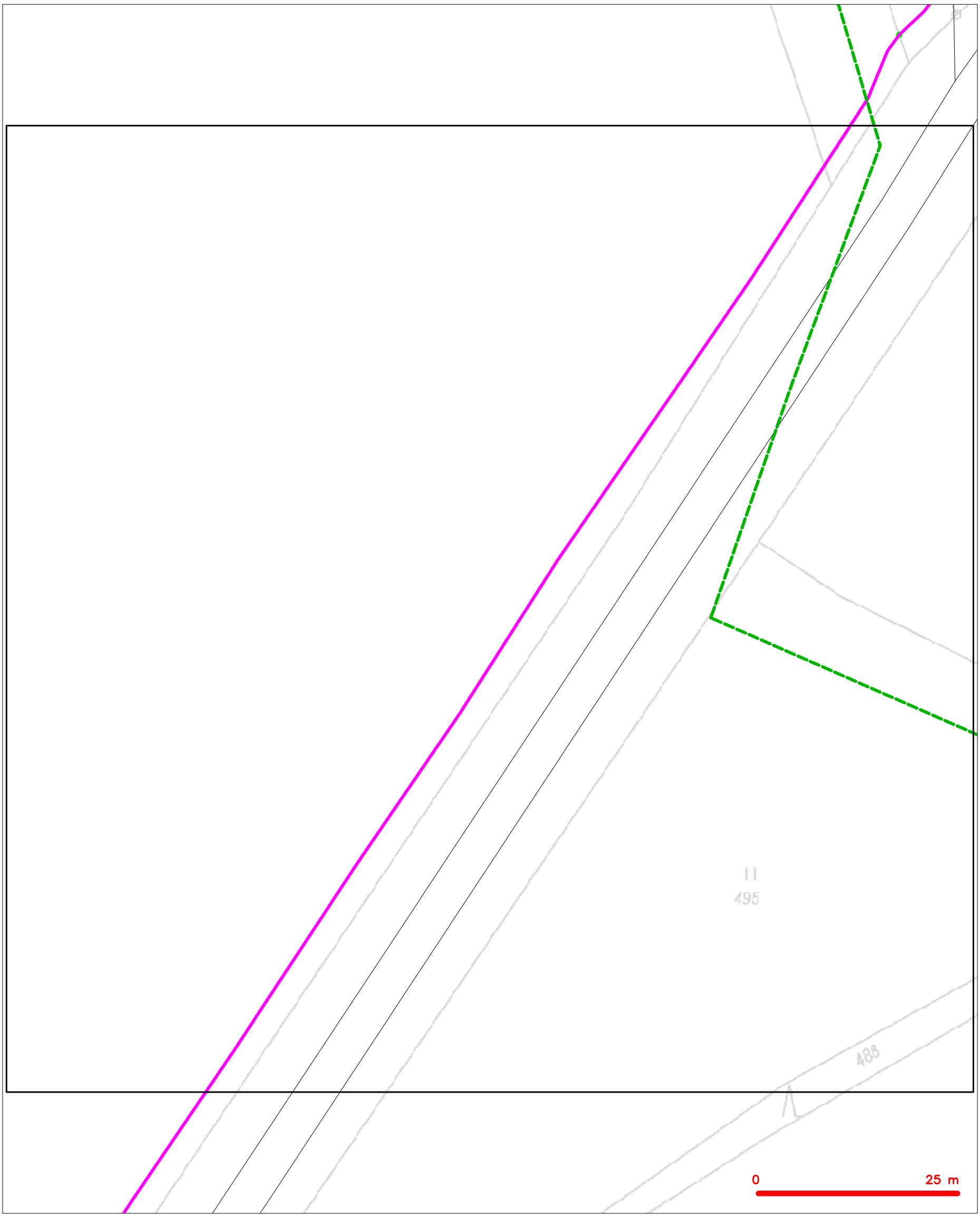

LEGENDA

- hranice zájmového území k vyjádření
- NN přípojka, území s NN přípojkou CETIN
- zaměřený průběh metalického kabelu
- zaměřený průběh optického kabelu, HDPE trubky nebo souběh optického a metalického kabelu
- nezaměřený průběh metalického kabelu
- nadzemní sítě cizí
- nezaměřený průběh optického kabelu, HDPE trubky nebo souběh optického a metalického kabelu
- RR radiové sítě, ochranné pásmo radiové sítě
- nadzemní sítě
- neprovozované sítě
- C podzemní sítě cizí
- sítě s NN
- kolektor, kabelovod

DISTRIBUCE

Vodohospodářský atelier, s.r.o.

NAŠE ZNAČKA
0101989387

VYŘÍZENO DNE
14.08.2023

Sdělení o existenci energetického zařízení, sítě pro elektronickou komunikaci nebo zařízení technické infrastruktury v majetku společnosti ČEZ Distribuce, a. s., pro akci:

Realizace společných zařízení v k.ú Cerekvice nad Bystřicí

Vážený zákazníku,

Na základě Vaší žádosti 0101989387 ze dne 14.08.2023 Vám zasíláme sdělení o existenci energetického zařízení, sítě pro elektronickou komunikaci nebo zařízení technické infrastruktury v majetku společnosti ČEZ Distribuce, a. s., ve Vámi vymezeném zájmovém území.

Dovolujeme si Vás upozornit, že **sdělení nenahrazuje** vyjádření provozovatele distribuční soustavy k projektové dokumentaci pro územní nebo stavební řízení, k připojení nového odběru, zdroje elektrické energie nebo k navýšení rezervovaného příkonu a výkonu a s výjimkou havárií ani souhlas s činností v ochranném pásmu.
Toto sdělení je platné do 14.02.2024 a je jedním z podkladů pro zpracování projektové dokumentace, pokud je taková dokumentace zpracovávána.

V majetku ČEZ Distribuce, a. s., se na Vámi uvedeném zájmovém území nachází nebo ochranným pásmem zasahuje energetické zařízení typu:

	síť NN	síť VN	síť VVN
Podzemní síť			
Nadzemní síť		střet	

Stanice	

V majetku ČEZ Distribuce, a. s., se na Vámi uvedeném zájmovém území nachází nebo ochranným pásmem zasahuje síť pro elektronickou komunikaci typu:

	síť pro elektronickou komunikaci
Podzemní síť	
Nadzemní síť	

Zařízení technické infrastruktury zahrnuje zejména vodovodní, kanalizační a plynové přípojky pro objekty ČEZ Distribuce a. s., a dále pak další podzemní a nadzemní zařízení sloužící pro provoz distribuční sítě. V majetku ČEZ Distribuce, a. s., se na Vámi uvedeném zájmovém území nachází nebo ochranným pásmem zasahuje zařízení technické infrastruktury:

	zařízení technické infrastruktury
Nadzemní nebo podzemní	

Energetické zařízení (mimo nadzemních sítí NN), zařízení sítě pro elektronickou komunikaci a zařízení technické infrastruktury je chráněno ochranným pásmem podle § 46 zákona č. 458/2000 Sb., o podmínkách podnikání a o výkonu státní správy v energetických odvětvích a o změně některých zákonů (energetický zákon), ve znění pozdějších předpisů. Přibližný průběh tras energetických zařízení, sítě pro elektronickou komunikaci (v trase kabelového vedení může být uloženo několik kabelů energetických i komunikačních) a tras zařízení technické infrastruktury zasíláme v příloze tohoto dopisu.

V případě existence **podzemních** energetických zařízení, sítě pro elektronickou komunikaci nebo zařízení technické infrastruktury je povinností stavebníka alespoň 14 dní před započetím zemních prací požádat telefonicky na 800 850 860 nebo e-mailem na info@cezdistribuce.cz o tzv. **vytyčení trasy podzemního zařízení**, sítě pro elektronickou komunikaci nebo zařízení technické infrastruktury. O vytyčení lze požádat pouze na základě vydaného sdělení o existenci energetického zařízení, sítě pro elektronickou komunikaci nebo zařízení technické infrastruktury, a to (mimo havárií) nejpozději 30 dní před koncem jeho platnosti.

Dojde-li k obnažení podzemního vedení nebo k poškození energetického zařízení, sítě pro elektronickou komunikaci nebo zařízení se sítí pro elektronickou komunikaci související nebo zařízení technické infrastruktury ve vlastnictví ČEZ Distribuce, a. s., nahlaste nám prosím tuto skutečnost bezodkladně jako poruchu na bezplatnou linku 800 850 860.

Pokud uvažovaná **akce nebo činnost zasáhne do ochranného pásma** nadzemních vedení, trafostanic nebo sítě pro elektronickou komunikaci, popř. bude po vytyčení zjištěno, že zasahuje do ochranného pásma podzemních energetických zařízení nebo zařízení pro elektronickou komunikaci, je nutné písemně požádat společnost ČEZ Distribuce, a. s., o souhlas s činností v ochranném pásmu (formulář je k dispozici na www.cezdistribuce.cz v části Formuláře / Činnosti v ochranných pásmech, kontaktní údaje pro podání Vaší žádosti naleznete v zápatí). Jestliže uvažovaná akce vyvolá potřebu dílčí změny trasy vedení nebo přemístění některých prvků energetického zařízení nebo sítě pro elektronickou komunikaci včetně souvisejícího zařízení, je nutné včas společnost ČEZ Distribuce, a. s., požádat o přeložku zařízení podle § 47 energetického zákona.

Zároveň Vás upozorňujeme, že v zájmovém území se může nacházet taktéž energetické zařízení, síť pro elektronickou komunikaci nebo zařízení technické infrastruktury, které není v majetku společnosti ČEZ Distribuce, a. s.

V souvislosti s výše uvedeným si Vás dovolujeme upozornit, že uvedené sdělení včetně jeho příloh obsahuje skutečnosti tvořící obchodní tajemství společnosti ČEZ Distribuce, a. s. Poskytnuté informace jsou dále také důvěrnými informacemi a obchodně citlivými informacemi společnosti ČEZ Distribuce, a. s. Z výše uvedených důvodů si Vás proto společnost ČEZ Distribuce, a. s., dovoluje upozornit, že s poskytnutými informacemi je potřeba nakládat dle platných právních předpisů, v opačném případě se vystavujete postihu ve smyslu platné právní úpravy. V této souvislosti si Vás dále dovolujeme upozornit, že požadované informace nesmí být předány, sděleny, využity, zpřístupněny, či jiným způsobem postoupeny na jakoukoli třetí osobu bez předchozího prokazatelného souhlasu společnosti ČEZ Distribuce, a. s. Informace o existenci energetického zařízení, sítě pro elektronickou komunikaci a zařízení technické infrastruktury mohou být využity pouze pro účel, pro který byly vyžádány.

S pozdravem

ČEZ Distribuce, a. s.
Děčín, Děčín IV-Podmokly
Teplická 874/8
PSČ 405 02
IČ: 24729035

Přílohy

1. Situační výkres zájmového území
2. Podmínky pro provádění činností v ochranných pásmech energetických zařízení, sítě pro elektronickou komunikaci a zařízení technické infrastruktury

PODMÍNKY PRO PROVÁDĚNÍ ČINNOSTÍ V OCHRANNÝCH PÁSMECH PODZEMNÍCH VEDENÍ

Ochranné pásmo podzemních vedení elektrizační soustavy do 110 kV vč. a vedení řídicí, měřicí a zabezpečovací techniky je stanoveno v § 46 odst. 5 zákona č. 458/2000 Sb., o podmínkách podnikání a o výkonu státní správy v energetických odvětvích a o změně některých zákonů (energetický zákon), ve znění pozdějších předpisů, a činí 1 metr po obou stranách krajního kabelu (energetického nebo pro elektronickou komunikaci) kabelové trasy, nad 110 kV činí 3 metry po obou stranách krajního kabelu.

V ochranném pásmu podzemního vedení je podle § 46 odst. 8 a 10 energetického zákona zakázáno:

a) zřizovat bez souhlasu vlastníka těchto zařízení stavby či umisťovat konstrukce a jiná podobná zařízení, jakož i uskladňovat hořlavé a výbušné látky,
b) provádět bez souhlasu vlastníka zemní práce,
c) provádět činnosti, které by mohly ohrozit spolehlivost a bezpečnost provozu těchto zařízení nebo ohrozit život, zdraví či majetek osob,
d) provádět činnosti, které by znemožňovaly nebo podstatně znesnadňovaly přístup k těmto zařízením,
e) vysazovat trvalé porosty a přejíždět vedení mechanizmy o celkové hmotnosti nad 6 tun.

Pokud stavba nebo stavební činnost zasahuje do ochranného pásma podzemního vedení, je třeba požádat o písemný souhlas vlastníka nebo provozovatele tohoto zařízení na základě § 46 odst. 8 a 11 energetického zákona.

V ochranných pásmech podzemních energetických vedení a sítí pro elektronickou komunikaci je třeba dále dodržovat následující podmínky:

1. Dodavatel prací musí před zahájením prací zajistit vytýčení podzemního zařízení a prokazatelně seznámit pracovníky, jichž se to týká, s jejich polohou a upozornit na odchylky od výkresové dokumentace.
2. Výkopové práce do vzdálenosti 1 metr od osy (krajního) kabelu musí být prováděny ručně.
3. Zemní práce musí být prováděny v souladu s ČSN 73 6133 Návrh a provádění zemního tělesa pozemních komunikací a při zemních pracích musí být dodrženo Nařízení vlády č. 591/2006 Sb., bližších minimálních požadavcích na bezpečnost a ochranu zdraví při práci na staveništích.
4. Místa křížení a souběhy ostatních zařízení a staveb se zařízeními energetickými, komunikačními sítěmi pro elektronickou komunikaci nebo zařízeními technické infrastruktury musí být vyprojektovány a provedeny v souladu s platnými normami a předpisy, zejména s ČSN 33 2000-5-52, ČSN EN 50110-1, ČSN EN 50341-1, ČSN 73 6005 a PNE 33 0000-6, PNE 33 3301, PNE 34 1050.
5. Dodavatel prací musí oznámit příslušnému provozovateli distribuční soustavy zahájení prací minimálně 3 pracovní dny předem.
6. Při potřebě přejíždění trasy podzemních vedení nebo podzemních zařízení vozidly nebo mechanizmy je třeba po dohodě s vlastníkem provést dodatečnou ochranu proti mechanickému poškození.
7. Manipulovat s obnaženými kabely pod napětím je možné pouze se souhlasem vlastníka. Odkryté zařízení sítě pro elektronickou komunikaci včetně ochranné trubky (HDPE apod.) musí být řádně zabezpečeno při práci i proti poškození nepovolanou osobou.
8. Před záhozem kabelové trasy musí být zástupce vlastníka kabelu / ochranné trubky vyzván ke kontrole uložení. Pokud toto organizace provádějící zemní práce neprovede, vyhrazuje si provozovatel distribuční soustavy právo nechat inkriminované místo znovu odkrýt.
9. Při záhozu musí být zemina pod kabely řádně udusána, kabely zapískovány a provedeno krytí proti mechanickému poškození. Podkopané kabely sítě elektronické komunikace budou podloženy ve vzdálenosti 1,5 m a zemina pod podložením musí být řádně upěchována. Pro zavěšení kabelu nebude použito sousedních kabelů nebo potrubí. Kabelové spojky budou uloženy vodorovně na můstku. Při práci s vysazováním a podkládáním kabelů stavebník včas vyzve k přítomnosti pracovníka pověřeného společností ČEZ Distribuce, a. s.
10. Bez předchozího souhlasu je zakázáno snižovat nebo zvyšovat vrstvu zeminy nad kabelem.
11. Každé poškození zařízení provozovatele distribuční soustavy musí být okamžitě nahlášeno na bezplatnou linku ČEZ Distribuce 800 850 860, která je Vám k dispozici 24 hodin denně, 7 dní v týdnu.
12. Ukončení stavby musí být neprodleně ohlášeno příslušnému provoznímu útvaru.
13. **Po dokončení stavby provozovatel distribuční soustavy nesouhlasí s vyhlášením ochranného pásma nových rozvodů, které jsou budovány, protože se již jedná o práce v ochranném pásmu zařízení provozovatele distribuční soustavy. Případné opravy nebo rekonstrukce na svém zařízení nebude provozovatel distribuční soustavy provádět na výjimku z ochranného pásma nebo na základě souhlasu s činností v tomto pásmu.**

Případné nedodržení uvedených podmínek bude řešeno příslušným stavebním úřadem nebo nahlášeno Energetickému regulačnímu úřadu jako správní delikt ve smyslu příslušného ustanovení energetického zákona spočívající v porušení zákazu provádět činnosti v ochranných pásmech dle § 46 uvedeného zákona.

Pozn.: Uvedené právní nebo technické normy jsou uvažovány v platném znění.

PODMÍNKY PRO PROVÁDĚNÍ ČINNOSTÍ V OCHRANNÝCH PÁSMECH NADZEMNÍCH VEDENÍ

Ochranné pásmo nadzemního vedení distribuční soustavy podle § 46 odst. 3 zákona č. 458/2000 Sb., o podmínkách podnikání a o výkonu státní správy v energetických odvětvích a o změně některých zákonů (energetický zákon), je souvislý prostor vymezený svislými rovinami vedenými po obou stranách vedení ve vodorovné vzdálenosti měřené kolmo na vedení, které činí od krajního vodiče vedení na obě jeho strany:

a) u napětí nad 1 kV a do 35 kV včetně
   - pro vodiče bez izolace 7 metrů (resp. 10 metrů u zařízení postaveného do 31. 12. 1994, vyjma lesních průseků, kde rozsah ochranného pásma i do uvedeného data činí 7 metrů),
   - pro vodiče s izolací základní 2 metry,
   - pro závěsná kabelová vedení 1 metr;
b) u napětí nad 35 kV do 110 kV včetně
   - pro vodiče bez izolace 12 metrů (resp. 15 metrů u zařízení postaveného do 31. 12. 1994),
   - pro vodiče s izolací základní 5 metrů;
c) u zařízení sítě pro elektronickou komunikaci 1 metr od krajního vedení.

Poznámka: Nadzemní vedení nízkého napětí (do 1 kV) není chráněno ochranným pásmem. Při činnostech prováděných v jeho blízkosti (práce v blízkosti) je nutné dodržet vzdálenosti dané ČSN EN 50110-1.

V ochranném pásmu nadzemního vedení je podle § 46 odst. 8 a 9 energetického zákona zakázáno:

1. zřizovat bez souhlasu vlastníka těchto zařízení stavby či umisťovat konstrukce a jiná podobná zařízení, jakož i uskladňovat hořlavé a výbušné látky,
2. provádět bez souhlasu vlastníka zemní práce,
3. provádět činnosti, které by mohly ohrozit spolehlivost a bezpečnost provozu těchto zařízení nebo ohrozit život, zdraví či majetek osob,
4. provádět činnosti, které by znemožňovaly nebo podstatně znesnadňovaly přístup k těmto zařízením,
5. vysazovat chmelnice a nechávat růst porosty nad výšku 3 metry.

Pokud stavba nebo stavební činnost zasahuje do ochranného pásma nadzemního vedení, je třeba požádat o písemný souhlas vlastníka nebo provozovatele tohoto zařízení na základě § 46 odst. 8 a 11 energetického zákona.

V ochranných pásmech nadzemních energetických vedení a sítí pro elektronickou komunikaci je třeba dále dodržovat následující podmínky:

1. Při pohybu nebo pracích v blízkosti elektrického vedení se nesmí osoby, předměty, prostředky nemající povahu jeřábu přiblížit k živým částem vodičů vysokého napětí blíže než 2 metry a u vodičů velmi vysokého napětí blíže než 3 metry (dle PNE 330000-6), pokud není větší vzdálenost stanovena v jiném předpisu (např. ČSN ISO 12480-1).
2. Jeřáby a jim podobná zařízení musí být umístěny tak, aby v kterékoli poloze byly všechny jejich části mimo ochranné pásmo vedení, a musí být zamezeno vymrštění lana.
3. Je zakázáno stavět budovy nebo jiné objekty v ochranných pásmech nadzemních vedení vysokého napětí.
4. Je zakázáno, provádět veškeré pozemní práce, při kterých by byla narušena stabilita podpěrných bodů (sloupů nebo stožárů).
5. Je zakázáno upevňovat antény, reklamy, ukazatele apod. pod, přes nebo přímo na stožáry elektrického vedení.
6. Dodavatel prací musí prokazatelně seznámit své pracovníky, jichž se to týká s ČSN EN 50110-1.
7. Pokud není možné dodržet body č. 1 až 4, je možné požádat příslušný provozní útvar provozovatele distribuční soustavy o další řešení (zajištění odborného dohledu pracovníka s elektrotechnickou kvalifikací dle Vyhlášky č. 50/1978 Sb., vypnutí a zajištění zařízení, zaizolování živých částí apod.), pokud nejsou tyto podmínky již součástí jiného vyjádření ke konkrétní stavbě.
8. V případě požadavku na vypnutí zařízení po nezbytnou dobu provádění prací je nutné požádat minimálně 2 měsíce před požadovaným termínem. V případě vedení nízkého napětí je možné též požádat o zaizolování části vedení.
9. Stavba bude situována tak, aby každá její část včetně dočasných zařízení byla vzdálena nejméně 1,5 m od osy nadzemního zařízení pro elektronickou komunikaci.
10. Do vzdálenosti 1,5 metru od osy nadzemního zařízení pro elektronickou komunikaci nebudou používány mechanismy ohrožující provoz zařízení, skladován materiál, zemina, prováděny postřiky nebo jiná činnost, která by mohla ohrozit provoz zařízení nebo jiného zařízení souvisejícího s nadzemní sítí pro elektronickou komunikaci.

Případné nedodržení uvedených podmínek bude řešeno příslušným stavebním úřadem nebo nahlášeno Energetickému regulačnímu úřadu jako správní delikt ve smyslu příslušného ustanovení energetického zákona, spočívající v porušení zákazu provádět činnosti v ochranných pásmech dle § 46 uvedeného zákona.

Pozn.: Uvedené právní nebo technické normy jsou uvažovány v platném znění.

PODMÍNKY PRO PROVÁDĚNÍ ČINNOSTÍ V OCHRANNÝCH PÁSMECH ELEKTRICKÝCH STANIC

Ochranné pásmo elektrické stanice je stanoveno v § 46 odst. 6 zákona č. 458/2000 Sb., o podmínkách podnikání a o výkonu státní správy v energetických odvětvích a o změně některých zákonů (energetický zákon), a je vymezeno svislými rovinami vedenými ve vodorovné vzdálenosti:

a) u venkovních elektrických stanic a dále stanic s napětím větším než 52 kV v budovách 20 metrů vně od oplocení nebo v případě, že stanice není oplocena, 20 metrů od vnějšího líce obvodového zdiva,
b) u stožárových elektrických stanic a věžových stanic s venkovním přívodem s převodem napětí z úrovně nad 1 kV a menší než 52 kV na úroveň nízkého napětí 7 m od vnější hrany půdorysu stanice ve všech směrech,
c) u kompaktních a zděných el. stanic s převodem napětí z úrovně nad 1 kV a menší než 52 kV na úroveň nízkého napětí 2 metry od vnějšího pláště stanice ve všech směrech,
d) u vestavěných el. stanic 1 metr vně od obestavění.

V ochranném pásmu elektrické stanice je podle § 46 odst. 8 a 10 energetického zákona zakázáno:

1. zřizovat bez souhlasu vlastníka těchto zařízení stavby či umisťovat konstrukce a jiná podobná zařízení, jakož i uskladňovat hořlavé a výbušné látky,
2. provádět bez souhlasu vlastníka zemní práce,
3. provádět činnosti, které by mohly ohrozit spolehlivost a bezpečnost provozu těchto zařízení nebo ohrozit život, zdraví či majetek osob,
4. provádět činnosti, které by znemožňovaly nebo podstatně znesnadňovaly přístup k těmto zařízením.

Pokud stavba nebo stavební činnost zasahuje do ochranného pásma elektrické stanice, je třeba požádat o písemný souhlas vlastníka nebo provozovatele tohoto zařízení na základě § 46 odst. 8 a 11 energetického zákona.

V ochranném pásmu elektrické stanice je dále zakázáno provádět činnosti, které by mohly mít za následek ohrožení bezpečnosti a spolehlivosti provozu stanice nebo zmenšující či podstatně znesnadňující její obsluhu a údržbu a to zejména:

5. provádět výkopové práce ohrožující zaústění podzemních vedení vysokého a nízkého napětí nebo stabilitu stavební části el. stanice (viz podmínky pro činnosti v ochranných pásmech podzemního vedení),
6. skladovat či umisťovat předměty bránící přístupu do elektrické stanice nebo k rozvaděčům vysokého nebo nízkého napětí,
7. umisťovat antény, reklamy, ukazatele apod.,
8. zřizovat oplocení, které by znemožnilo obsluhu el. stanice.

Případné nedodržení uvedených podmínek bude řešeno příslušným stavebním úřadem nebo nahlášeno Energetickému regulačnímu úřadu jako správní delikt ve smyslu příslušného ustanovení energetického zákona spočívající v porušení zákazu provádět činnosti v ochranných pásmech dle § 46 uvedeného zákona.

Pozn.: Uvedené právní nebo technické normy jsou uvažovány v platném znění.

PODMÍNKY PRO PROVÁDĚNÍ ČINNOSTÍ V OCHRANNÝCH PÁSMECH NEBO BEZPROSTŘEDNÍ BLÍZKOSTI ZAŘÍZENÍ TECHNICKÉ INFRASTRUKTURY

Ochranné pásmo zařízení technické infrastruktury činí 1 metr po obou stranách od potrubí nebo kabelu.

V ochranném pásmu zařízení technické infrastruktury je zakázáno bez souhlasu společnosti ČEZ Distribuce, a. s., provádět činnosti, které by mohly ohrozit vodárenské, plynárenské, kanalizační nebo jiné zařízení technické infrastruktury, jejich spolehlivost a bezpečnost provozu. Při provádění veškerých činností v ochranném pásmu i mimo ně nesmí dojít k poškození těchto zařízení.

V projektech v bezprostřední blízkosti zařízení technické infrastruktury je nutno dodržet vzájemné vzdálenosti inženýrských sítí dle ČSN 73 6005.

Pozn.: Uvedené právní nebo technické normy jsou uvažovány v platném znění.

ŽADATEL
Vodohospodářský atelier, s.r.o.

NAŠE ZNAČKA	VYŘIZUJE / LINKA	VYŘÍZENO DNE
0201609969		14.08.2023

Sdělení o existenci komunikačního vedení společnosti Telco Pro Services, a. s.

Název akce: **Realizace společných zařízení v k.ú Cerekvice nad Bystřicí**

Účel: **Stavební řízení**

Vážený zákazníku,

dovolujeme si reagovat na Vaši žádost číslo 0201609969 ze dne 14.08.2023, která se týkala sdělení o existenci komunikačního zařízení na Vámi určeném zájmovém území.

Dle vědomí společnosti Telco Pro Services, a. s. se na Vámi vymezeném zájmovém území:
nenachází komunikační zařízení v majetku společnosti Telco Pro Services, a. s.

Rovněž upozorňujeme, že není vyloučeno, že se ve Vámi vymezeném zájmovém území nachází jiné zařízení, které není v majetku společnosti Telco Pro Services, a. s.

Toto sdělení je platné do 14.08.2024.

Sdělení o existenci či neexistenci sítí představuje skutečnosti tvořící obchodní tajemství společnosti Telco Pro Services, a. s. Poskytnuté informace jsou dále také důvěrnými informacemi společnosti Telco Pro Services, a. s. S poskytnutými informacemi je potřeba nakládat dle platných právních předpisů, v opačném případě se vystavujete postihu ve smyslu platné právní úpravy. Požadované informace nesmí být předány, sděleny, využity, zpřístupněny, či jiným způsobem postoupeny na jakoukoli třetí osobu bez předchozího prokazatelného souhlasu společnosti Telco Pro Services, a. s. Informace o existenci sítí mohou být využity pouze pro účel, pro který byly vyžádány.

S pozdravem

Telco Pro Services, a. s.
Praha, Praha 4

Duhová 1531/3

Přílohy
Situační výkres zájmového území

Platí pouze se sdělením číslo 0101989387.

Zakreslené polohy zařízení v příloze jsou pouze informativní.

Situační výkres zájmového území (klad mapových listů)

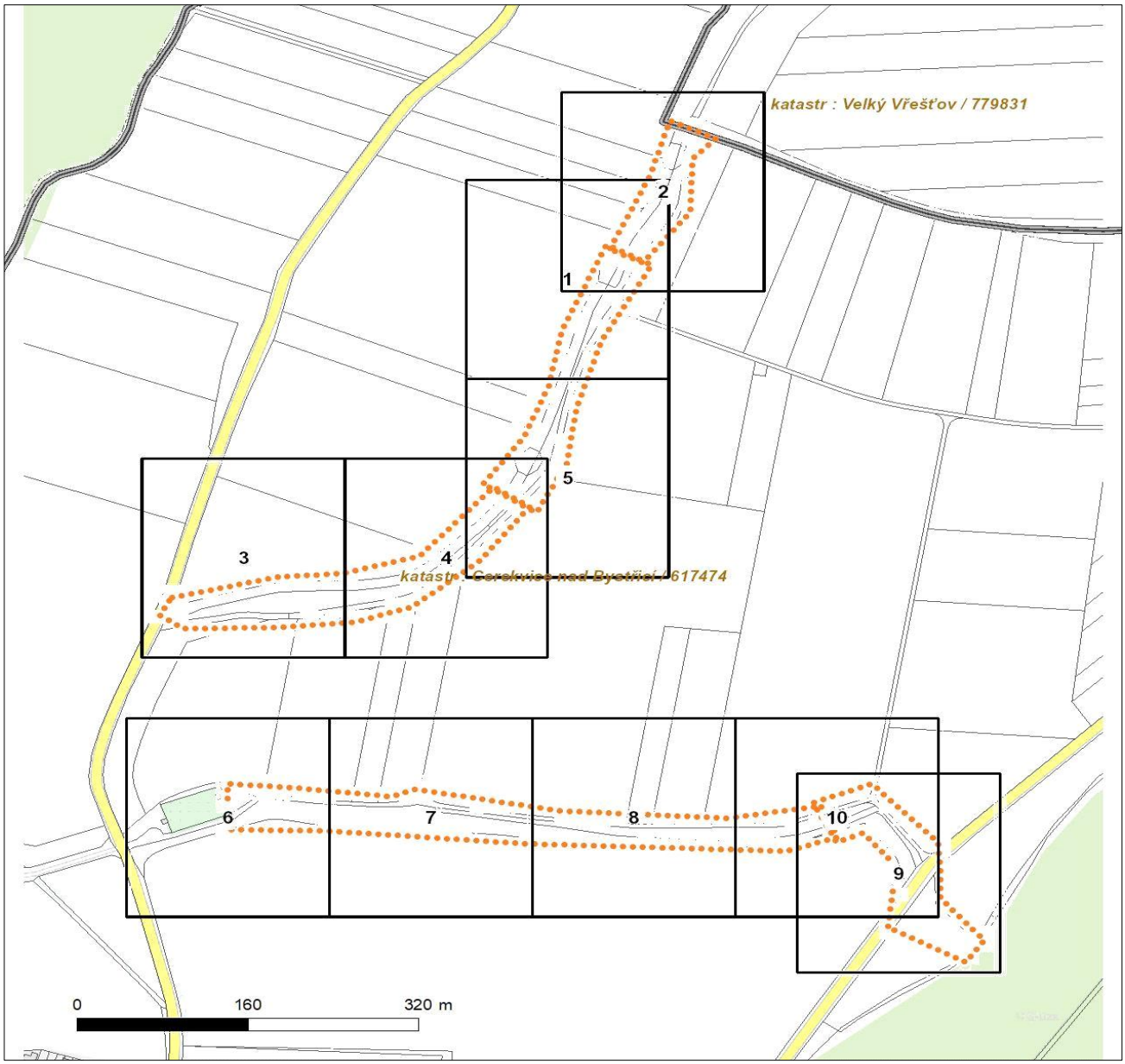

Není-li zobrazena katastrální mapa, zadejte žádost znovu. Katastrální mapa je generována prostřednictvím externí WMS služby, jejíž provoz nezajišťuje společnost ČEZ Distribuce, a. s.

LEGENDA

- Podzemní vedení NN do 1 kV
- Nadzemní vedení NN do 1 kV
- Podzemní vedení VN do 35 kV
- Nadzemní vedení VN do 35 kV
- Podzemní vedení VVN 110 kV
- Nadzemní vedení VVN 110 kV
- NN přívod odběratele
- Zařízení technické infrastruktury
- Cizí energetické vedení
- Zájmové území
- TS Stanice do 52 kV - stožárová
- TS Stanice do 52 kV - zděná
- TR Transformovna (nad 52 kV)
- Probíhající investice ČEZ Distribuce
- TS Stanice ČEZ Distribuce ve výstavbě
- Zařízení ČEZ Distribuce ve výstavbě
- Hranice katastrálního území
- Nadzemní síť pro elektronickou komunikaci
- Podzemní síť pro elektronickou komunikaci
- HDPE trubka

Souběhy sítí pro elektronickou komunikaci s energetickými sítěmi:

- Souběh s podzemním vedením NN do 1 kV
- Souběh s nadzemním vedením NN do 1 kV
- Souběh s podzemním vedením VN do 35 kV
- Souběh s nadzemním vedením VN do 35 kV
- Souběh s podzemním vedením VVN 110 kV
- Souběh s nadzemním vedením VVN 110 kV

Platí pouze se sdělením číslo 0101989387.

Zakreslené polohy zařízení v příloze jsou pouze informativní.

Situační výkres - list 1

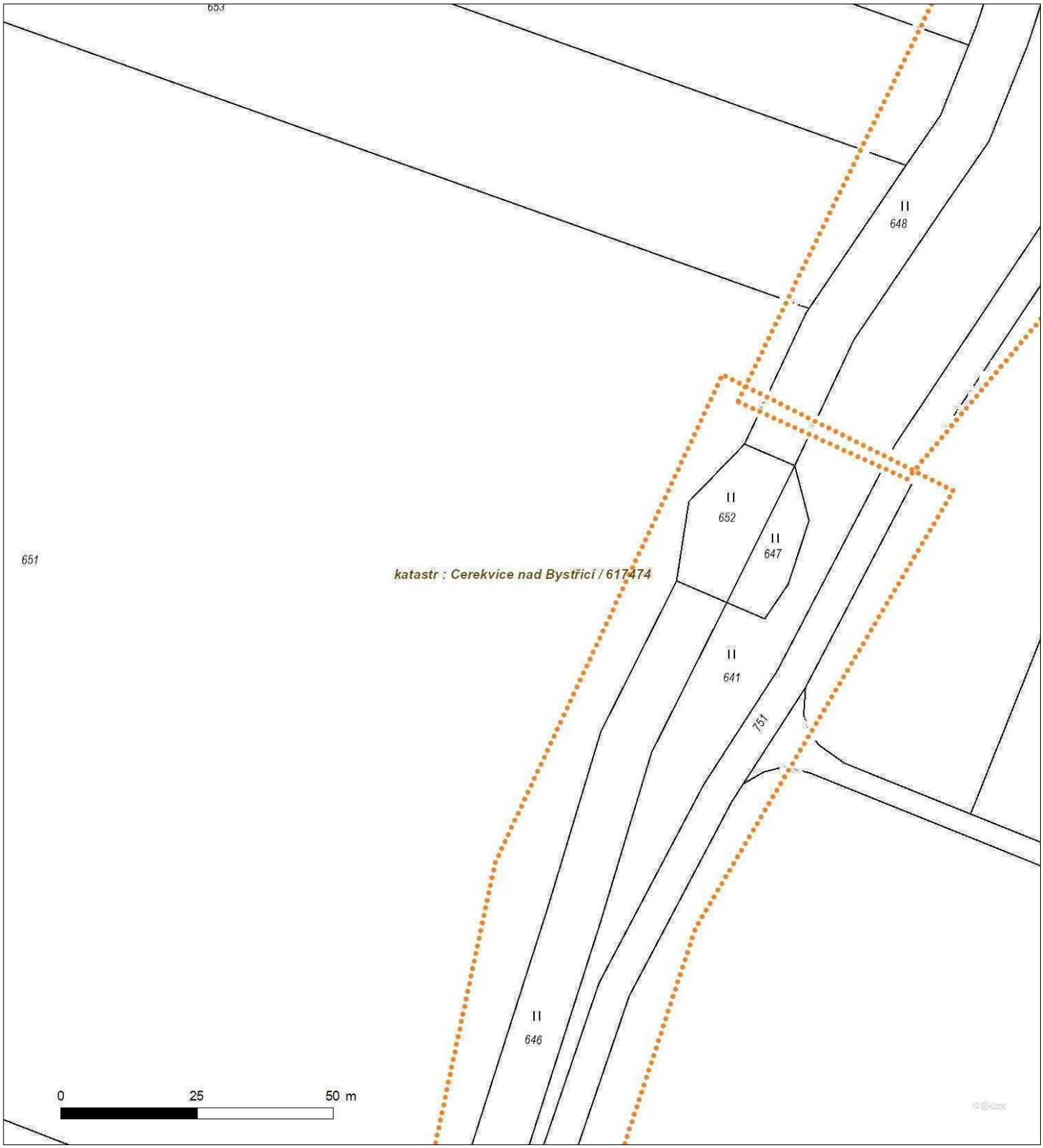

Není-li zobrazena katastrální mapa, zadejte žádost znovu. Katastrální mapa je generována prostřednictvím externí WMS služby, jejíž provoz nezajišťuje společnost ČEZ Distribuce, a. s.

Platí pouze se sdělením číslo 0101989387.

Zakreslené polohy zařízení v příloze jsou pouze informativní.

Situační výkres - list 2

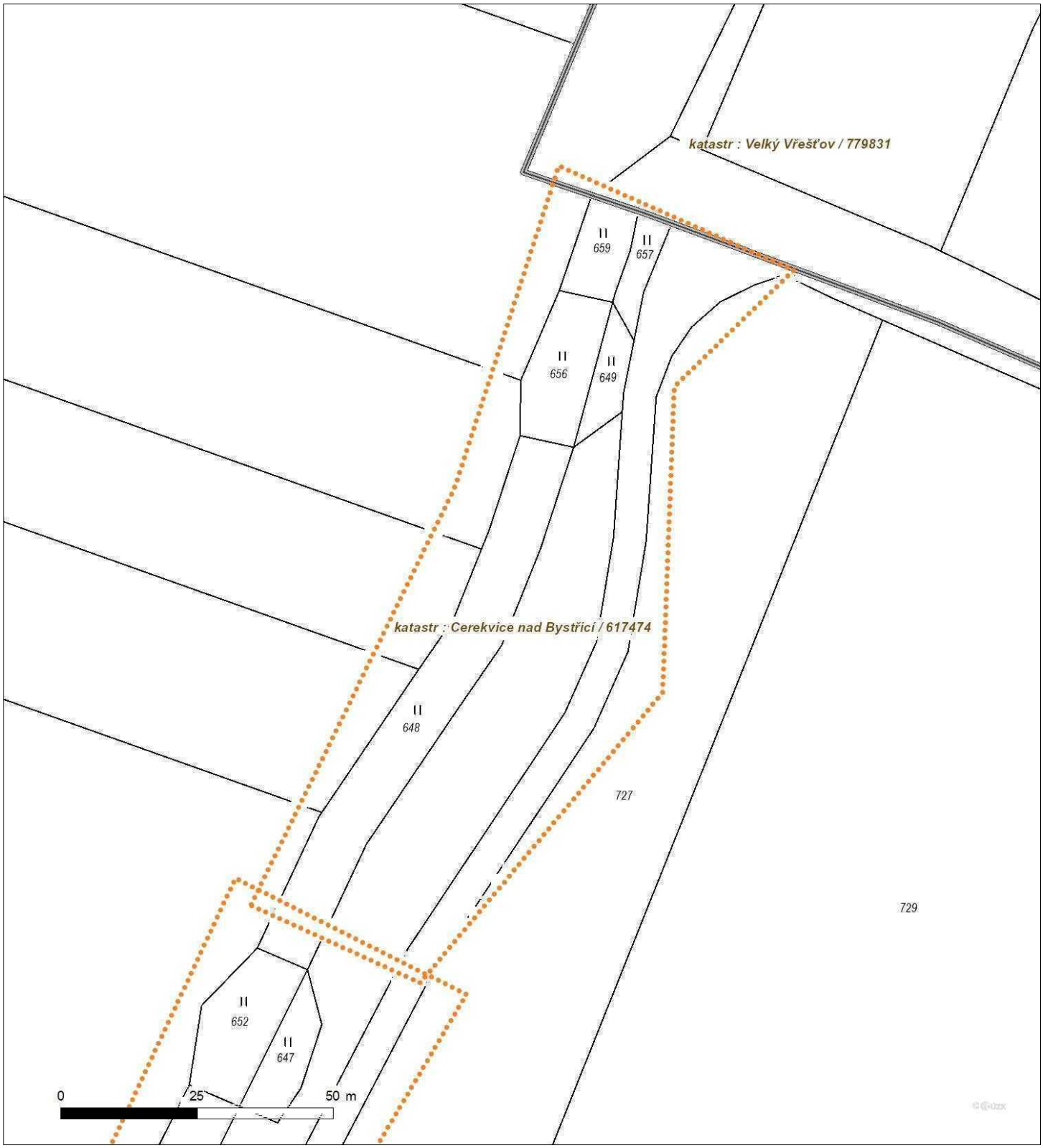

Není-li zobrazena katastrální mapa, zadejte žádost znovu. Katastrální mapa je generována prostřednictvím externí WMS služby, jejíž provoz nezajišťuje společnost ČEZ Distribuce, a. s.

Platí pouze se sdělením číslo 0101989387.

Zakreslené polohy zařízení v příloze jsou pouze informativní.

Situační výkres - list 3

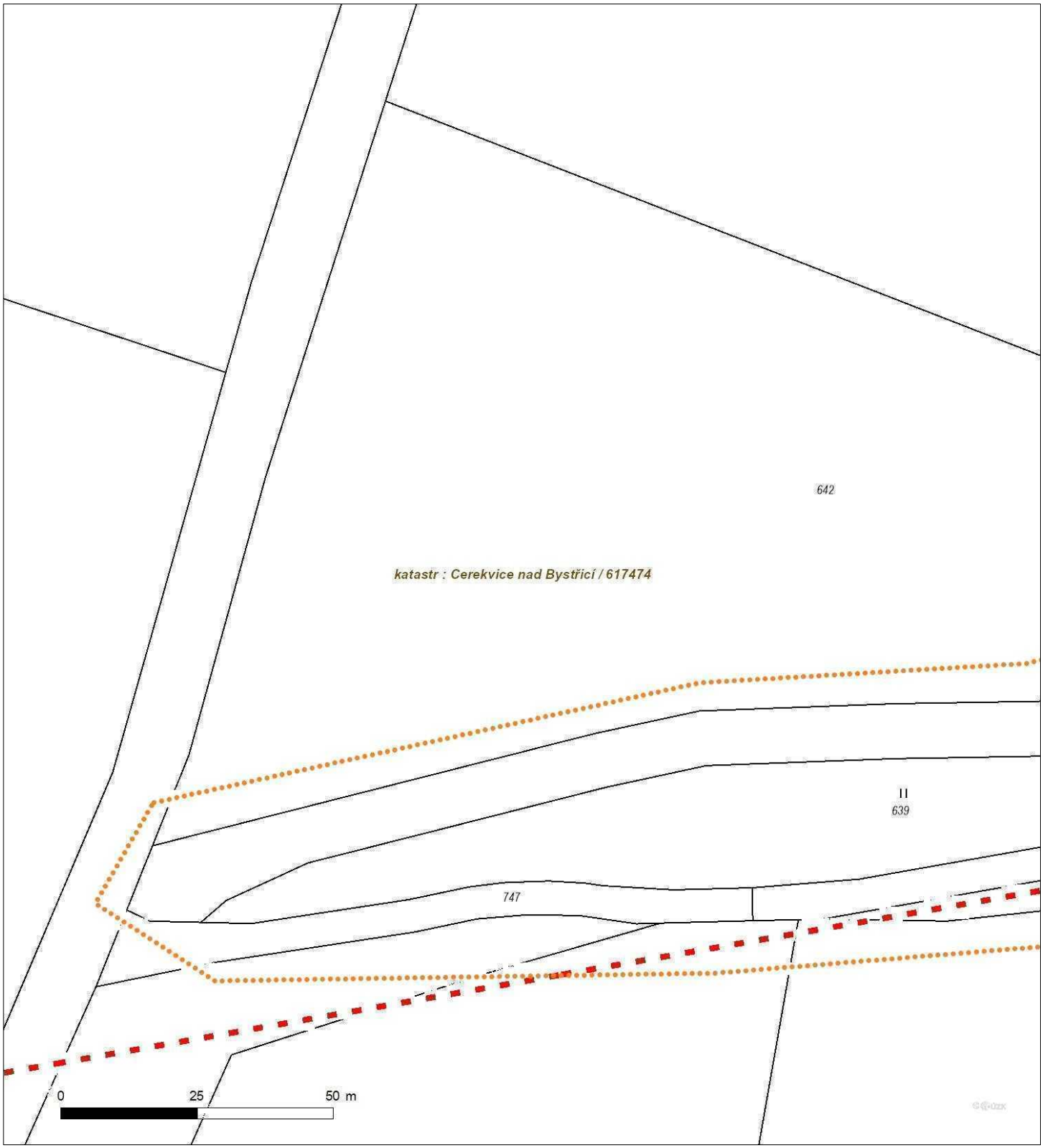

Není-li zobrazena katastrální mapa, zadejte žádost znovu. Katastrální mapa je generována prostřednictvím externí WMS služby, jejíž provoz nezajišťuje společnost ČEZ Distribuce, a. s.

Platí pouze se sdělením číslo 0101989387.

Zakreslené polohy zařízení v příloze jsou pouze informativní.

Situační výkres - list 4

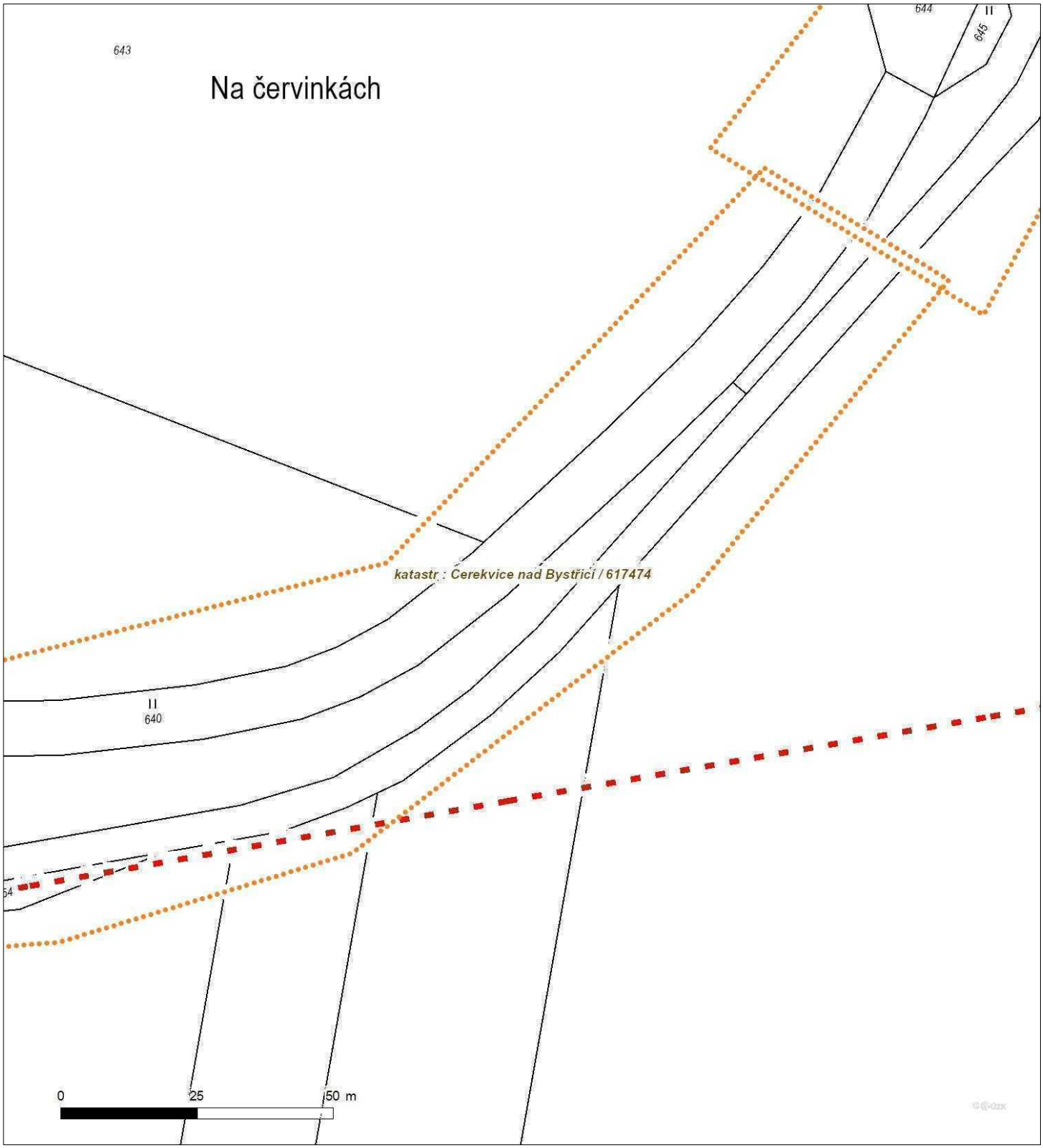

Není-li zobrazena katastrální mapa, zadejte žádost znovu. Katastrální mapa je generována prostřednictvím externí WMS služby, jejíž provoz nezajišťuje společnost ČEZ Distribuce, a. s.

Platí pouze se sdělením číslo 0101989387.

Zakreslené polohy zařízení v příloze jsou pouze informativní.

Situační výkres - list 5

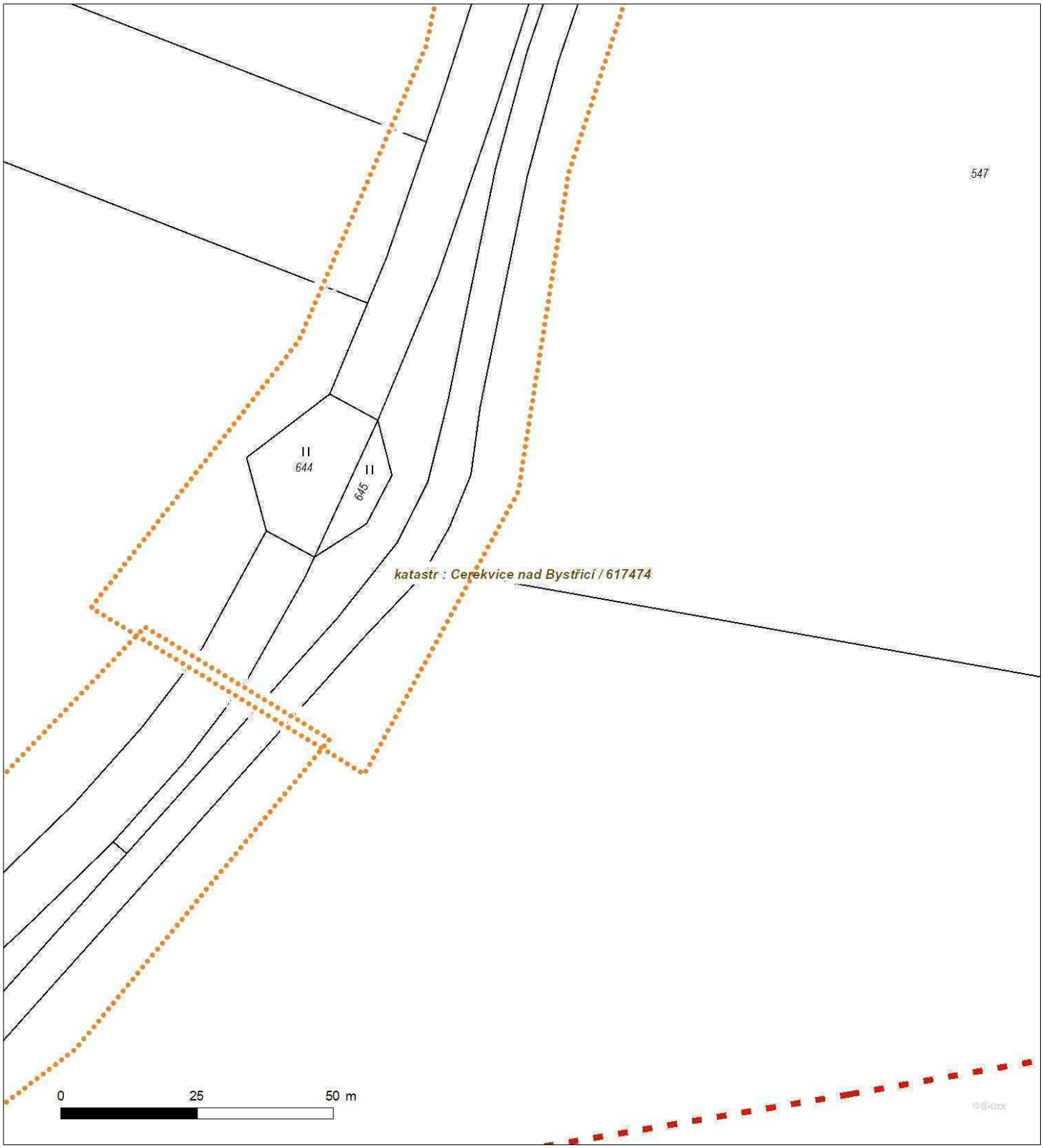

Není-li zobrazena katastrální mapa, zadejte žádost znovu. Katastrální mapa je generována prostřednictvím externí WMS služby, jejíž provoz nezajišťuje společnost ČEZ Distribuce, a. s.

Platí pouze se sdělením číslo 0101989387.

Zakreslené polohy zařízení v příloze jsou pouze informativní.

Situační výkres - list 6

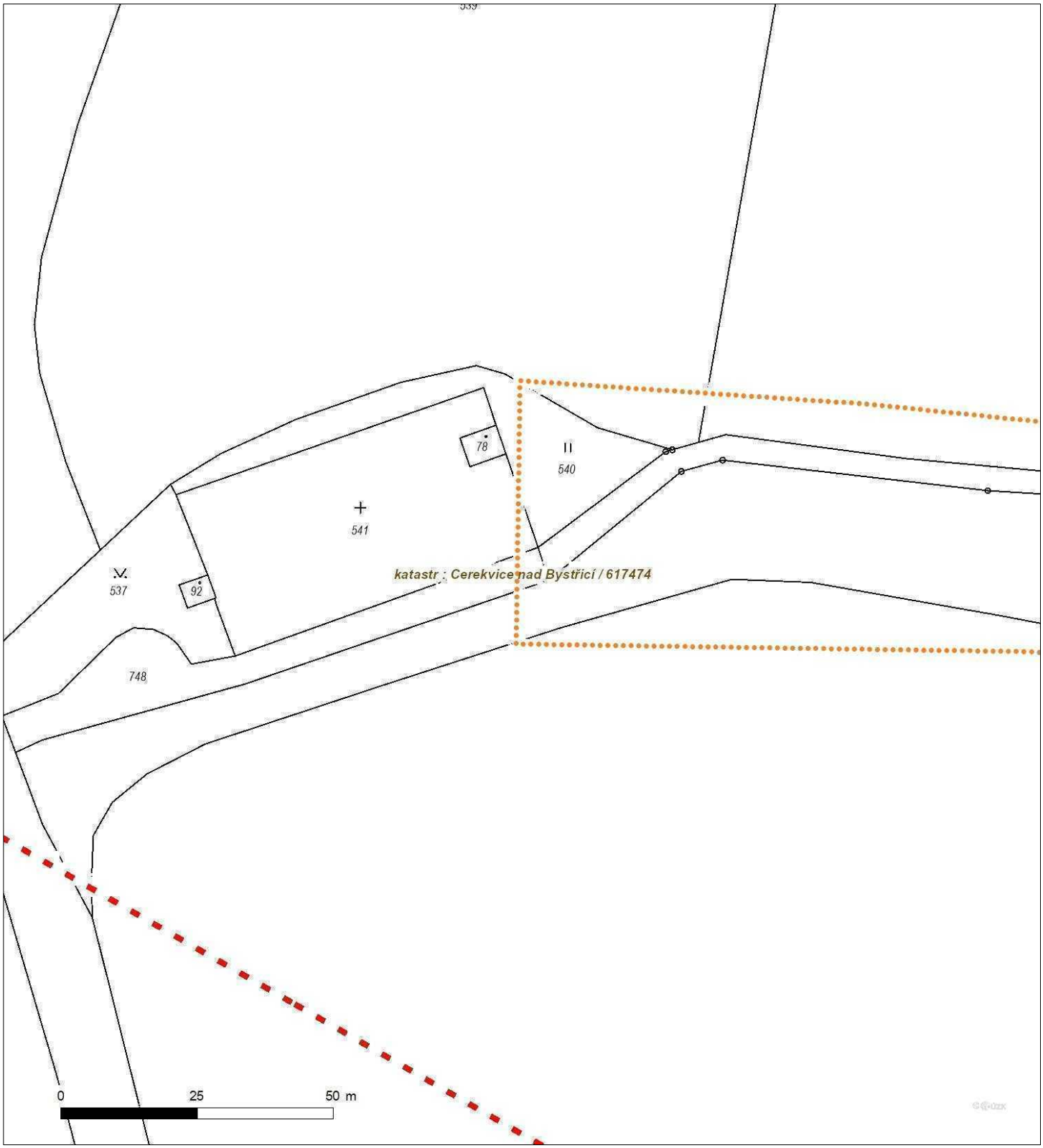

Není-li zobrazena katastrální mapa, zadejte žádost znovu. Katastrální mapa je generována prostřednictvím externí WMS služby, jejíž provoz nezajišťuje společnost ČEZ Distribuce, a. s.

Platí pouze se sdělením číslo 0101989387.

Zakreslené polohy zařízení v příloze jsou pouze informativní.

Situační výkres - list 7

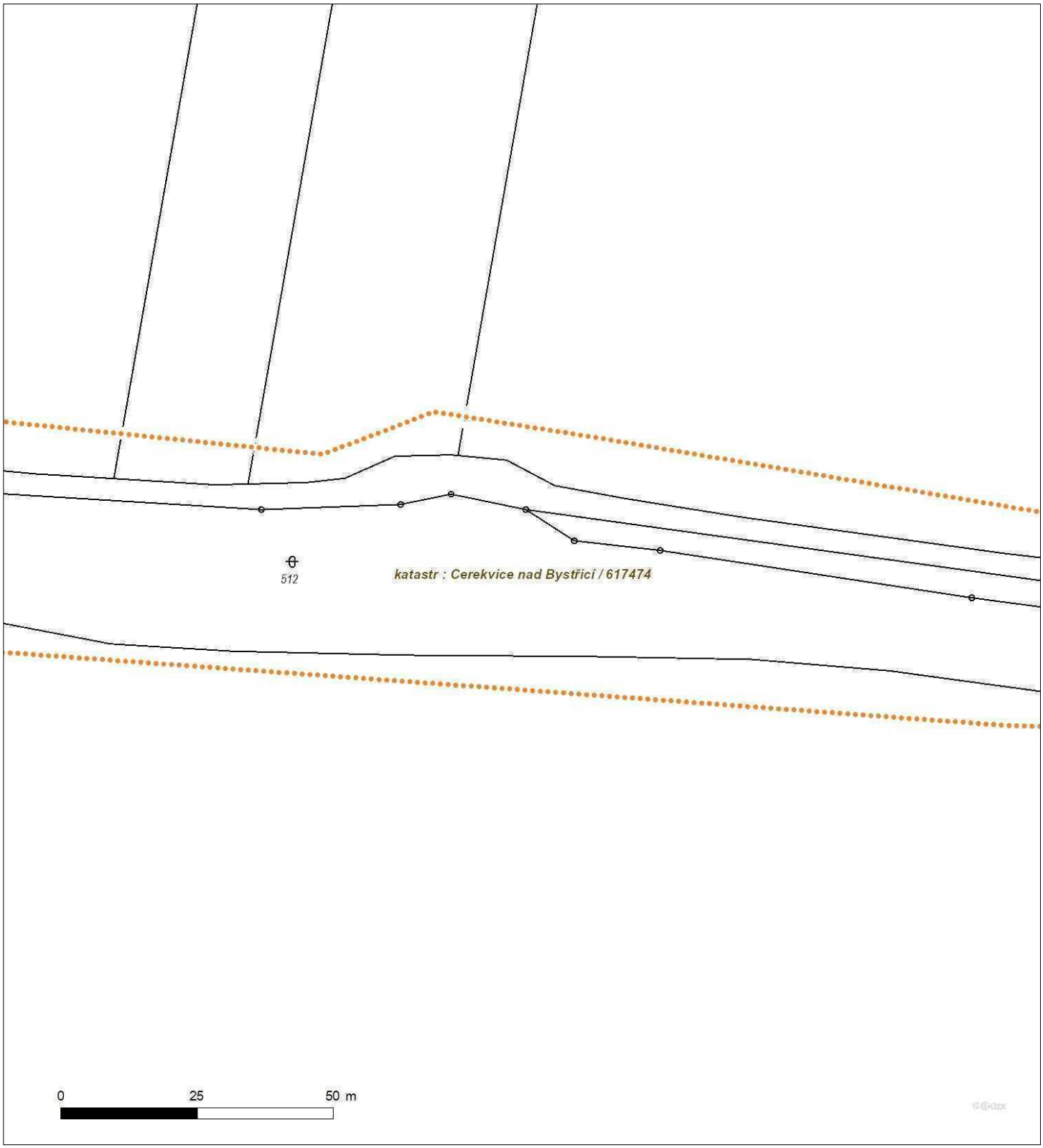

Není-li zobrazena katastrální mapa, zadejte žádost znovu. Katastrální mapa je generována prostřednictvím externí WMS služby, jejíž provoz nezajišťuje společnost ČEZ Distribuce, a. s.

Platí pouze se sdělením číslo 0101989387.

Zakreslené polohy zařízení v příloze jsou pouze informativní.

Situační výkres - list 8

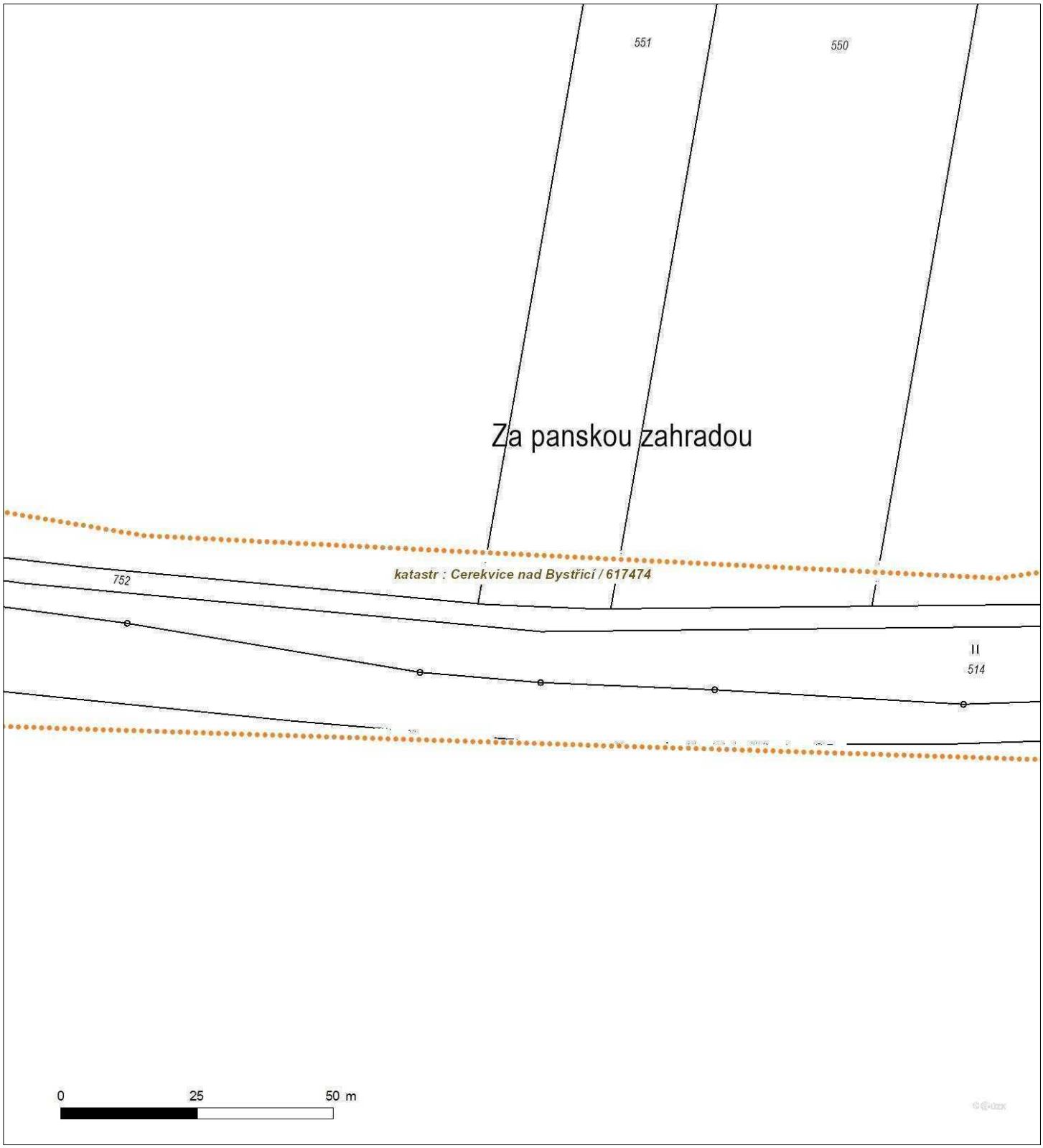

Není-li zobrazena katastrální mapa, zadejte žádost znovu. Katastrální mapa je generována prostřednictvím externí WMS služby, jejíž provoz nezajišťuje společnost ČEZ Distribuce, a. s.

Platí pouze se sdělením číslo 0101989387.

Zakreslené polohy zařízení v příloze jsou pouze informativní.

Situační výkres - list 9

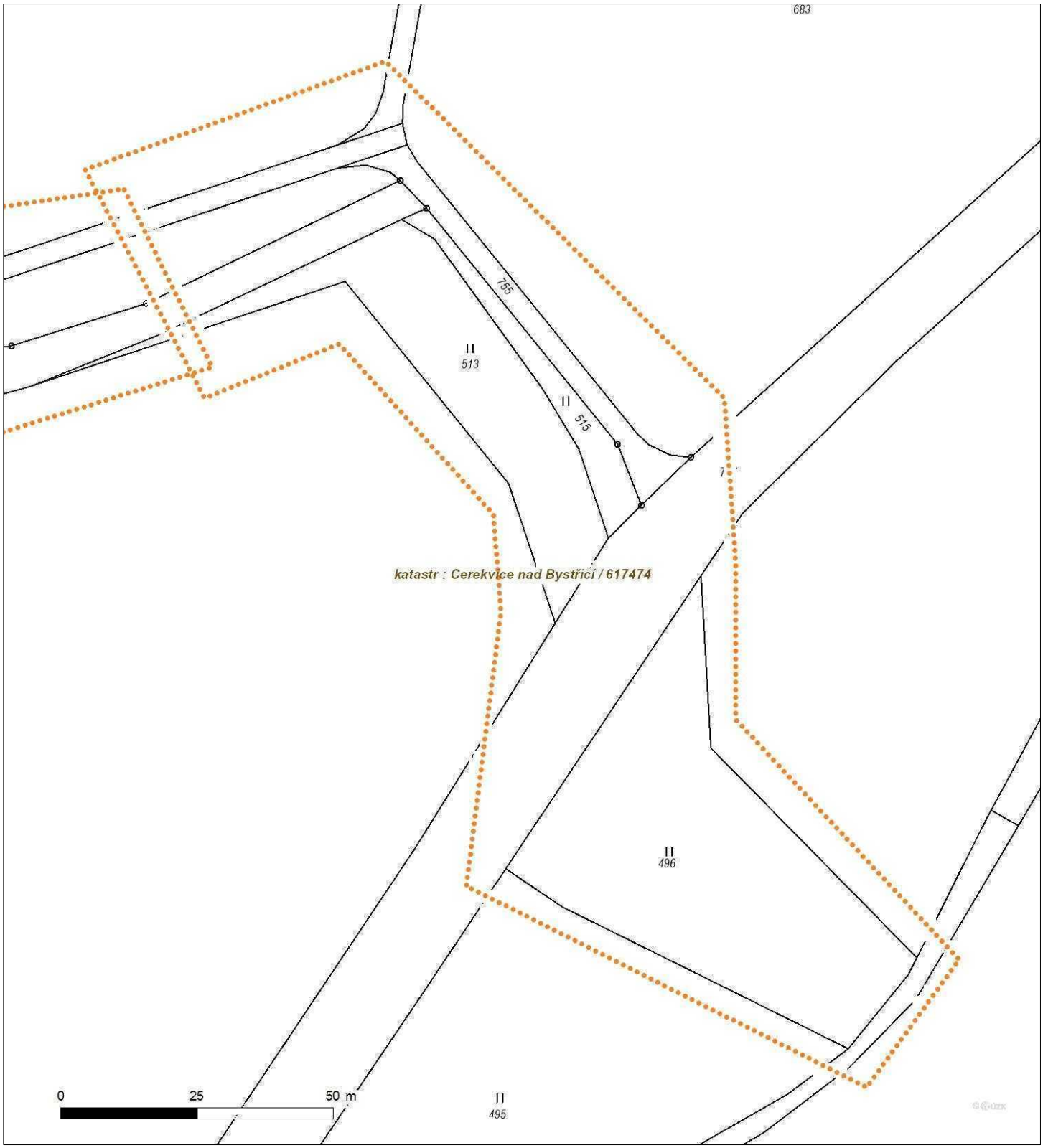

Není-li zobrazena katastrální mapa, zadejte žádost znovu. Katastrální mapa je generována prostřednictvím externí WMS služby, jejíž provoz nezajišťuje společnost ČEZ Distribuce, a. s.

Platí pouze se sdělením číslo 0101989387.

Zakreslené polohy zařízení v příloze jsou pouze informativní.

Situační výkres - list 10

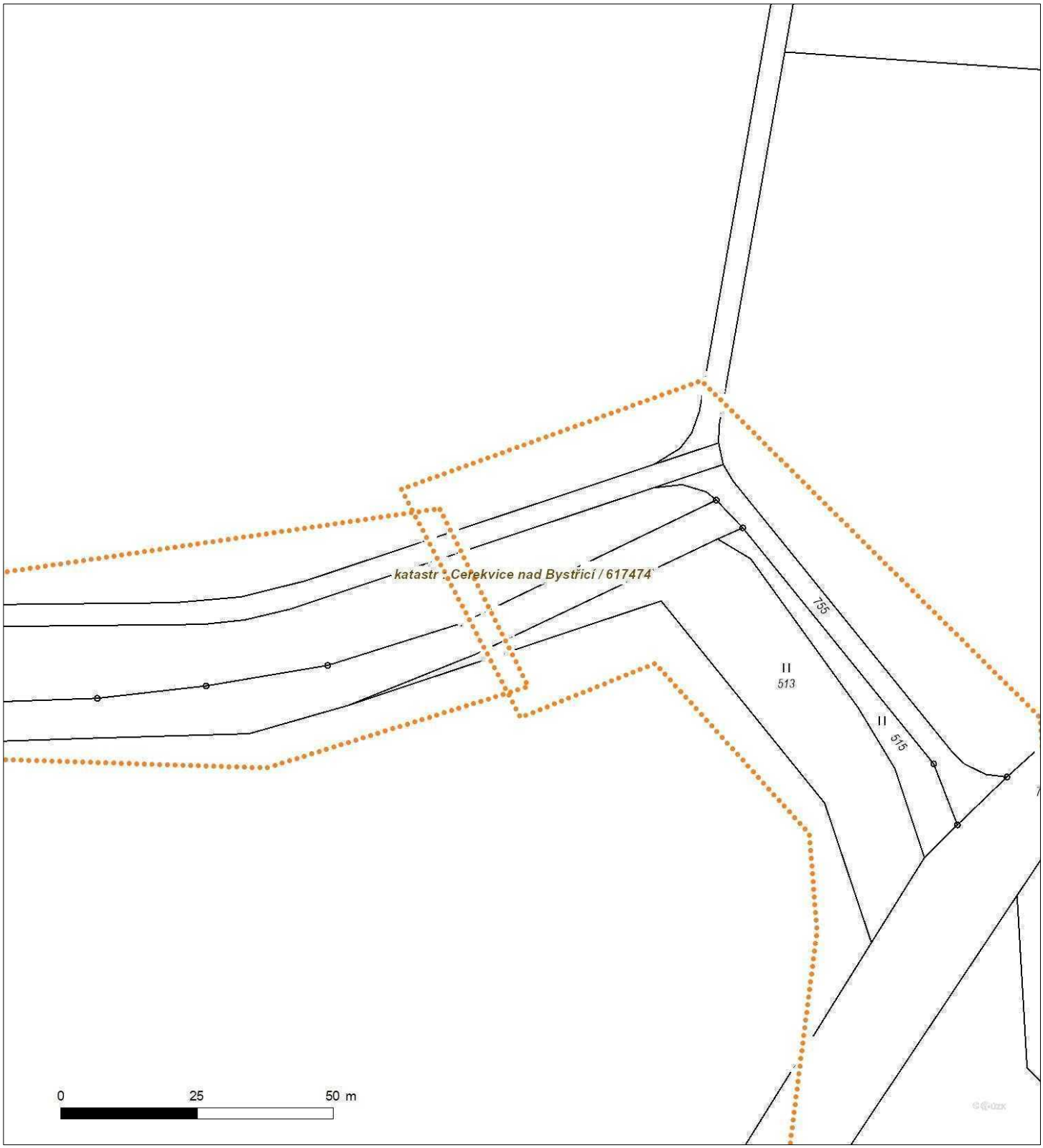

Není-li zobrazena katastrální mapa, zadejte žádost znovu. Katastrální mapa je generována prostřednictvím externí WMS služby, jejíž provoz nezajišťuje společnost ČEZ Distribuce, a. s.

Platí pouze se sdělením číslo 0201609969.

Zakreslené polohy zařízení v příloze jsou pouze informativní.

Situační výkres zájmového území

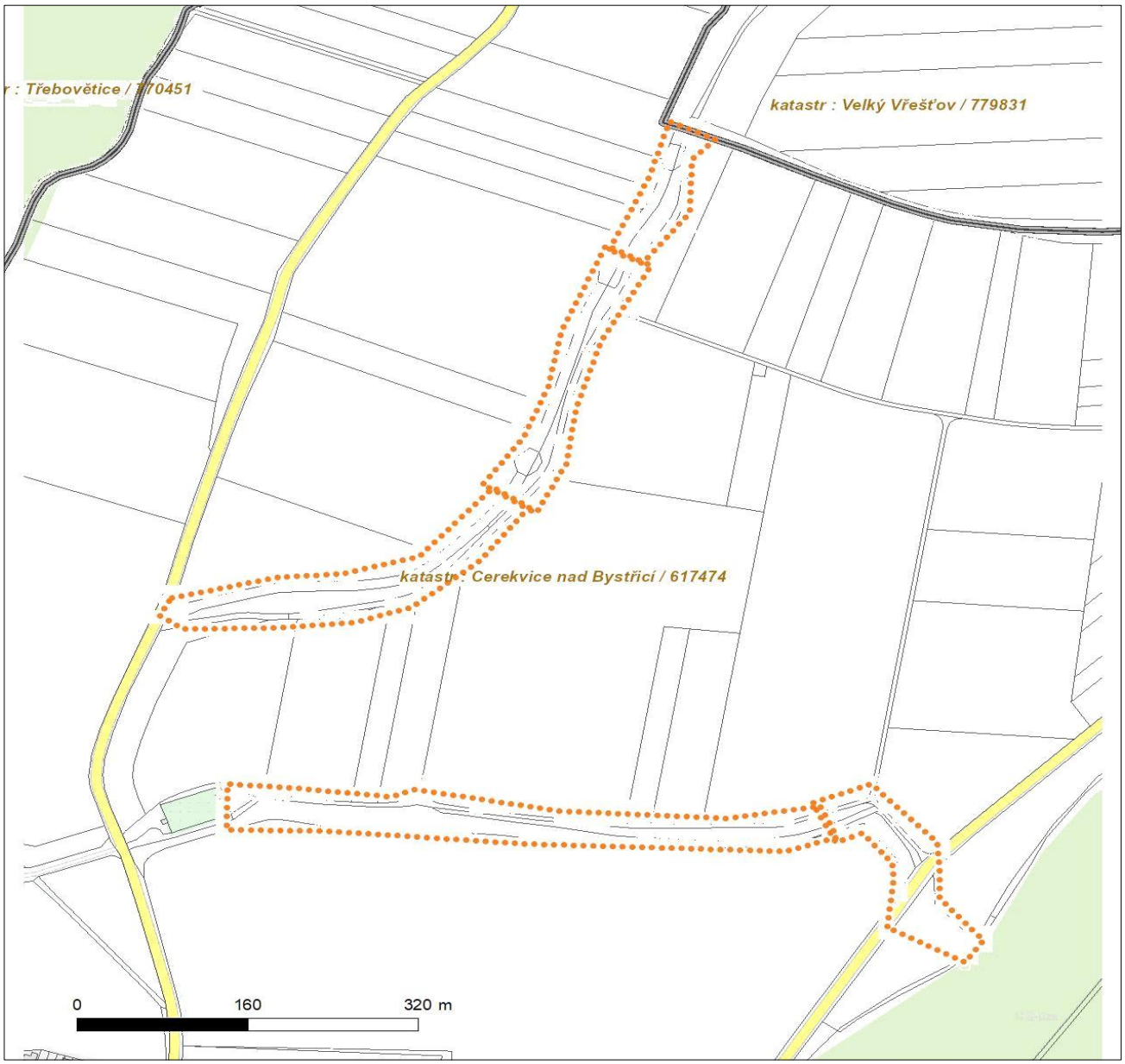

LEGENDA

- Nadzemní optické vedení
- Podzemní optické vedení
- Nadzemní metalické vedení
- Podzemní metalické vedení
- Radioreléový spoj vzduch
- Zájmové území
- Hranice katastrálního území

ŽADATEL
Vodohospodářský atelier, s.r.o.

NAŠE ZNAČKA	VYŘIZUJE / LINKA	VYŘÍZENO DNE
0700738180		14.08.2023

Sdělení o existenci komunikačního vedení společnosti ČEZ ICT Services, a. s.

Název akce: **Realizace společných zařízení v k.ú Cerekvice nad Bystřicí**

Účel: **Stavební řízení**

Vážený zákazníku,

dovolujeme si reagovat na Vaši žádost číslo 0700738180 ze dne 14.08.2023, která se týkala sdělení o existenci komunikačního zařízení na Vámi určeném zájmovém území.

Dle vědomí společnosti ČEZ ICT Services, a. s., se na Vámi vymezeném zájmovém území:
nenachází komunikační zařízení v majetku společnosti ČEZ ICT Services, a. s.

Rovněž upozorňujeme, že není vyloučeno, že se ve Vámi vymezeném zájmovém území nachází jiné zařízení, které není v majetku společnosti ČEZ ICT Services, a. s.

Toto sdělení je platné do 14.08.2024.

Sdělení o existenci či neexistenci sítí představuje skutečnosti tvořící obchodní tajemství společnosti ČEZ ICT Services, a. s. Poskytnuté informace jsou dále také důvěrnými informacemi společnosti ČEZ ICT Services, a. s. S poskytnutými informacemi je potřeba nakládat dle platných právních předpisů, v opačném případě se vystavujete postihu ve smyslu platné právní úpravy. Požadované informace nesmí být předány, sděleny, využity, zpřístupněny, či jiným způsobem postoupeny na jakoukoli třetí osobu bez předchozího prokazatelného souhlasu společnosti ČEZ ICT Services, a. s. Informace o existenci sítí mohou být využity pouze pro účel, pro který byly vyžádány.

ČEZ ICT Services, a. s.
Praha, Praha 4
Duhová 1531/3
PSČ 140 53
IČ: 26470411

Přílohy
Situační výkres zájmového území

Platí pouze se sdělením číslo 0700738180.

Zakreslené polohy zařízení v příloze jsou pouze informativní.

Situační výkres zájmového území

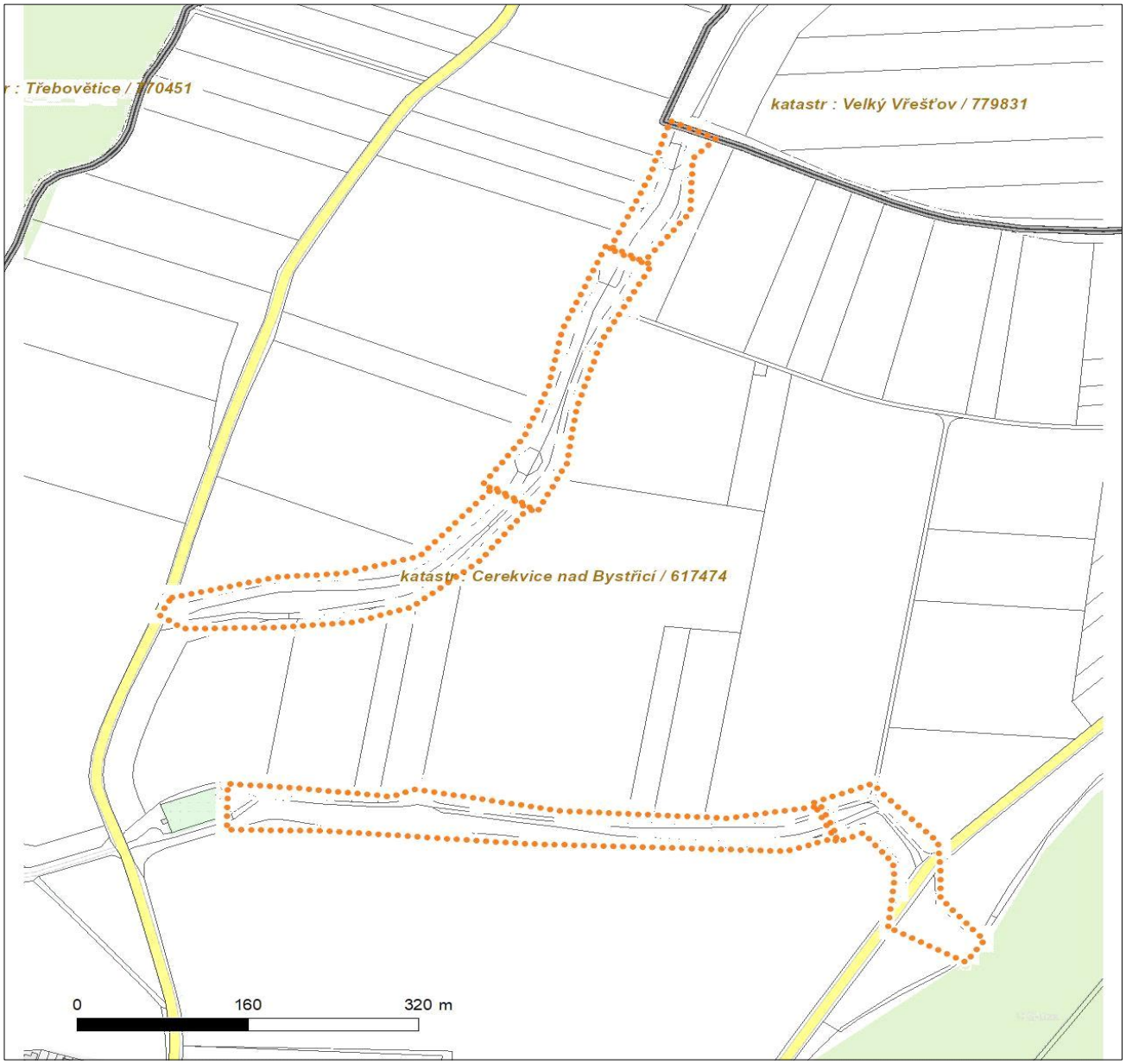

LEGENDA

- Nadzemní optické vedení
- Podzemní optické vedení
- Nadzemní metalické vedení
- Podzemní metalické vedení
- Radioreléový spoj vzduch
- Zájmové území
- Hranice katastrálního území

ŽADATEL
Vodohospodářský atelier, s.r.o.

NAŠE ZNAČKA	VYŘIZUJE / LINKA	VYŘÍZENO DNE
1100014930		14.08.2023

Sdělení o existenci komunikačního vedení společnosti Telco Infrastructure, s.r.o.

Název akce: **Realizace společných zařízení v k.ú Cerekvice nad Bystřicí**

Účel: **Stavební řízení**

Vážený zákazníku,

dovolujeme si reagovat na Vaši žádost číslo 1100014930 ze dne 14.08.2023, která se týkala sdělení o existenci komunikačního zařízení na Vámi určeném zájmovém území.
Dle vědomí společnosti Telco Infrastructure, s.r.o. se na Vámi vymezeném zájmovém území:
nenachází komunikační zařízení v majetku společnosti Telco Infrastructure, s.r.o.

Rovněž upozorňujeme, že není vyloučeno, že se ve Vámi vymezeném zájmovém území nachází jiné zařízení, které není v majetku společnosti Telco Infrastructure, s.r.o.

Toto sdělení je platné do 14.08.2024.

Sdělení o existenci či neexistenci sítí představuje skutečnosti tvořící obchodní tajemství společnosti Telco Infrastructure, s.r.o. Poskytnuté informace jsou dále také důvěrnými informacemi společnosti Telco Infrastructure, s.r.o. S poskytnutými informacemi je potřeba nakládat dle platných právních předpisů, v opačném případě se vystavujete postihu ve smyslu platné právní úpravy. Požadované informace nesmí být předány, sděleny, využity, zpřístupněny, či jiným způsobem postoupeny na jakoukoli třetí osobu bez předchozího prokazatelného souhlasu společnosti Telco Infrastructure, s.r.o. Informace o existenci sítí mohou být využity pouze pro účel, pro který byly vyžádány.

S pozdravem

Telco Infrastructure, s.r.o.
Praha, Praha 4
Duhová 1531/3
PSČ 140 00
IČ: 08425817

Přílohy
Situační výkres zájmového území

Platí pouze se sdělením číslo 1100014930.

Zakreslené polohy zařízení v příloze jsou pouze informativní.

Situační výkres zájmového území

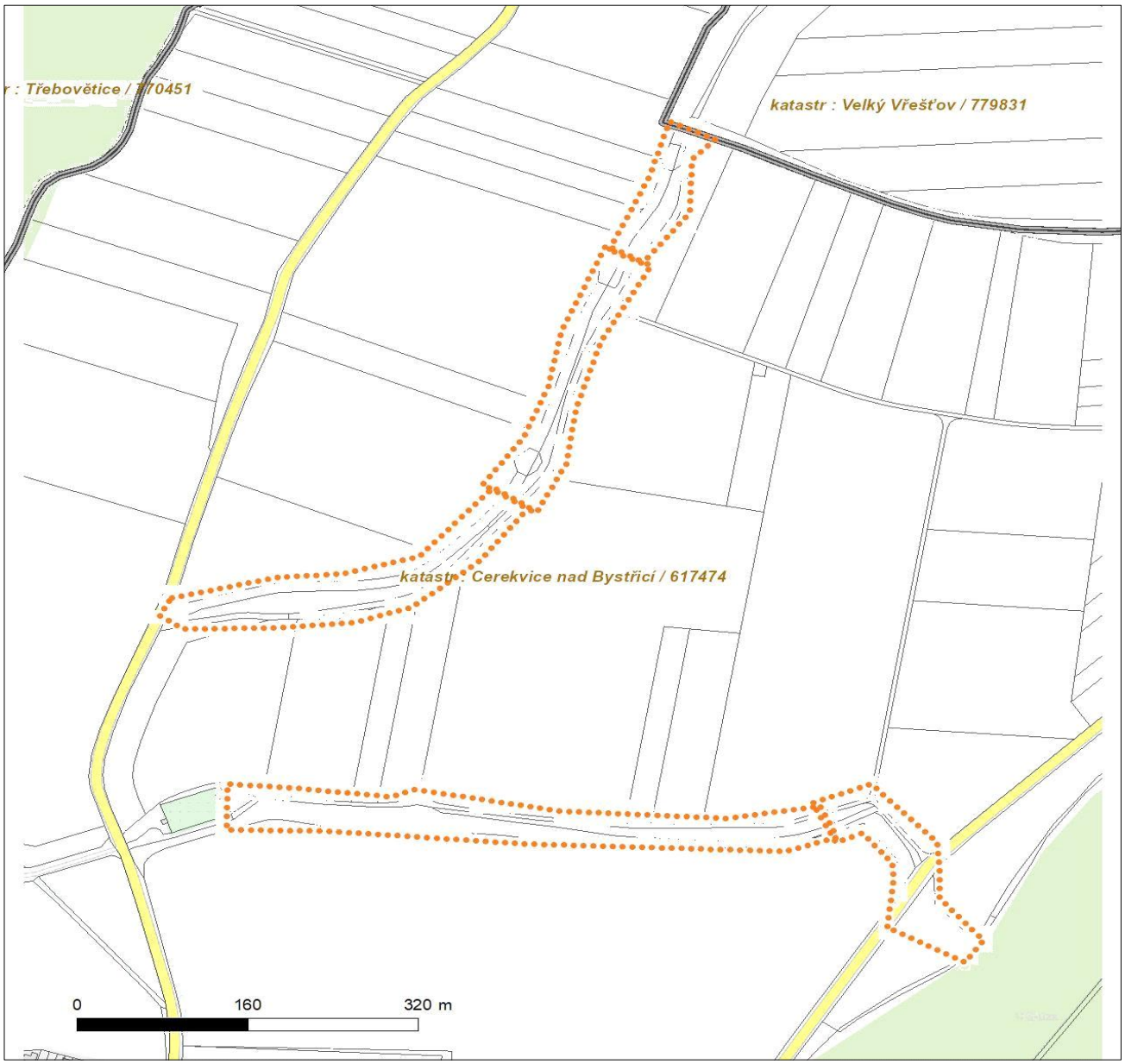

LEGENDA

- Nadzemní optické vedení
- Podzemní optické vedení
- Nadzemní metalické vedení
- Podzemní metalické vedení
- Radioreléový spoj vzduch
- Zájmové území
- Hranice katastrálního území

R4P100 ReqType:Q ReqExtID:0015745351 ProcesID:CS-20230907T093719-0001 DocExtID:000000006416190 6 BOID:001A4A1A122F1EEE93AA2BE78B244F7B
BONM:ZISUCSPRN DocType:CZ05IA//(6) SAPtyp:Dopis-DOP-D42 ZakID:0013768055 DocID:001047550427 IA:298\p21-279363978 Ver:X635D239 QUICK str:1 lst:1

DISTRIBUCE

Vodohospodářský atelier, s.r.o.
Růženec 634/54
Brno
644 00 SOBĚŠICE

D000000010197324490 5

NAŠE ZNAČKA	VYŘIZUJE / LINKA	MÍSTO ODESLÁNÍ / DNE
001136772143	[redacted] / 800 850 860	Plzeň / 7. 9. 2023

Vyjádření k projektové dokumentaci ke stavbě ve smyslu energetického zákona a příslušných technických norem

Vážená paní, vážený pane,

dovolte nám, abychom reagovali na Vaši žádost ze dne 14. 8. 2023, ve které nás žádáte o vydání vyjádření k projektové dokumentaci pro účely stavebního řízení.

V zájmovém území k zamýšlené stavbě a/nebo s ní související činnosti na pozemku parcelní číslo v celém rozsahu stavby v katastrálním území Cerekvice nad Bystřicí vedené pod názvem „Realizace společných zařízení v k.ú. Cerekvice nad Bystřicí“ se nachází zařízení **nadzemního vedení vn** v majetku provozovatele distribuční soustavy společnosti ČEZ Distribuce, a. s.

Sdělujeme Vám, že společnost ČEZ Distribuce, a. s., souhlasí s předloženou projektovou dokumentací.

Platnost tohoto souhlasu je vázána na dodržení následujících podmínek:

1. Nesmí dojít ke snížení výšky vodičů vedení vysokého napětí nad terénem pod hodnoty dané technickou normou PNE 33 3301 tab. 5.6 a k ohrožení stability podpěrných bodů /sloupů/ vedení.

2. Podmínkou pro zahájení činnosti v blízkosti zařízení distribuční soustavy, resp. v ochranném pásmu je platné sdělení o existenci zařízení v majetku společnosti ČEZ Distribuce, a. s., pro výše uvedené zájmové území, které získáte prostřednictvím Geoportálu (geoportal.cezdistribuce.cz), při dodržení podmínek uvedených ve sdělení a v tomto vyjádření.

3. V dostatečném časovém předstihu před zahájením prací je nutné podat žádost o udělení souhlasu s činností a umístěním stavby v blízkosti zařízení distribuční soustavy, resp. v ochranném pásmu. Postup a formulář je k dispozici na www.cezdistribuce.cz. Při realizaci stavby je nutné se řídit podmínkami, které budou stanoveny v případě kladného posouzení podané žádosti.

4. Místa křížení a souběhy ostatních zařízení a staveb se zařízeními energetickými, komunikačními sítěmi pro elektronickou komunikaci nebo zařízeními technické infrastruktury musí být vyprojektovány a provedeny v souladu s platnými normami a předpisy, zejména s ČSN 33 2000-5-52, ČSN EN 50110-1, ČSN EN 50341-1, ČSN 73 6005 a PNE 33 0000-6, PNE 33 3301, PNE 34 1050.

5. V případě nadzemního vedení nn budou pro stavby a konstrukce dodrženy odstupové vzdálenosti uvedené v PNE 33 3302 a hranu výkopu doporučujeme při realizaci stavby umístit min. 1 m od základové části podpěrného bodu.

R4P100 ReqType:Q ReqExtID:0015745351 ProcesID:CS-20230907T093719-0001 DocExtID:000000006416 1906 BOID:001A4A1A122F1EEE93AA2BE78B244F7B
BONM:ZISUCSPRN DocType:CZ05IA//(6) SAPtyp:Dopis-DOP-D42 ZakID:0013768055 DocID:001047550427 IA:298\p21-279363978 Ver:X635D239 QUICK str:2 lst:1

6. Při realizaci stavby a/nebo provádění související činnosti nesmí dojít v žádném případě k nebezpečnému přiblížení osob, věcí, zařízení nebo mechanismů a strojů k živým částem pod napětím, tj. musí být dodržena minimální vzdálenost 1 m od živých částí zařízení nn, 2 m od vedení vn a 3 m od vedení vvn, dle PNE 33 0000-6 s vazbou na ČSN EN 50110-1, pokud není větší vzdálenost stanovena v jiném předpisu (např. ČSN ISO 12480-1). V případě, že nebude možné tuto vzdálenost dodržet, je žadatel povinen požádat o vypnutí předmětného elektrického zařízení, případně o dočasné zaizolování vodičů nn.

7. Pracovníci provádějící práce budou prokazatelně poučeni o nebezpečí, které hrozí při nedodržení bezpečnostních předpisů. S ohledem na provádění prací v blízkosti zařízení distribuční soustavy, resp. v ochranném pásmu upozorňujeme na možnost nebezpečných vlivů od elektrického zařízení. Opatření proti těmto vlivům je na straně žadatele, dodavatele prací nebo jimi pověřených osobách. ČEZ Distribuce, a. s., nepřevezme žádnou zodpovědnost za případné škody, které vzniknou následkem poruchy nebo havárie elektrického zařízení za nepředvídaných okolností nebo nedodržením výše uvedených podmínek.

8. Stavbou nebude narušeno stávající uzemnění nadzemního vedení ani statika podpěrných bodů. Nebude-li možné toto dodržet je nutné situaci řešit formou přeložky zařízení distribuční soustavy ve smyslu § 47 zákona č. 458/2000 Sb., v platném znění.

9. V případě činnosti a/nebo stavby v blízkosti elektrického vedení, resp. v ochranném pásmu bude dotčený prostor ze všech stran možného přístupu/vjezdu po celou dobu realizace viditelně označen výstražnou cedulí.

10. Umístěním stavby nesmí dojít ke ztížení přístupu našich pracovníků a pracovníků námi pověřených firem k zařízení v majetku společnosti ČEZ Distribuce, a. s. Při případné úpravě povrchu nesmí dojít ke změně výškové nivelity země oproti současnému stavu.

11. Musí být dodrženy Podmínky pro práce v ochranných pásmech zařízení, které jsou v platném znění k dispozici na www.cezdistribuce.cz, popř. jsou součástí vydaného sdělení o existenci zařízení v majetku společnosti ČEZ Distribuce, a. s.

12. Dojde-li k obnažení podzemního vedení nebo k poškození energetického zařízení, sítě pro elektronickou komunikaci nebo zařízení se sítí pro elektronickou komunikaci související nebo zařízení technické infrastruktury ve vlastnictví ČEZ Distribuce, a. s., nahlaste nám prosím tuto skutečnost bezodkladně jako poruchu na bezplatnou linku 800 850 860. Poškození nebo mimořádné události způsobené na zařízení žadatelem, dodavatelem prací nebo jimi pověřenými osobami budou opraveny na náklady viníka. Zahrnutí obnažených, případně poškozených částí podzemního vedení může být provedeno pouze po souhlasu vydaném společností ČEZ Distribuce, a. s.

13. Toto vyjádření se nevztahuje na zařízení v majetku společností ČEZ ICT Services, a. s., a Telco Pro Services, a. s.

14. Toto vyjádření nenahrazuje souhlas k zajištění příkonu elektrické energie.

D000000001019724249 05

Platnost tohoto vyjádření je 1 rok od data vydání.

Zjistí-li provozovatel distribuční soustavy, že nejsou dodrženy stanovené podmínky, vyhrazuje si právo kdykoli odvolat své souhlasné vyjádření.

S pozdravem

Vedoucí oddělení Regionální péče
ČEZ Distribuce, a. s.

R4P100 ReqType:Q ReqExtID:0015789709 ProcesID:CS-20230912T110350-0001 DocExtID:0000000064315120 BOID:001A4A1A12071EDE94A96933E5D61422
BONM:ZISUCSPRN DocType:CZ05IAa/(6) SAPtyp:Dopis-DOP-D35 ZakID:0013768055 DocID:001047592546 IA:224\p21-280544705 Ver:X635D239 QUICK str:1 lst:1

DISTRIBUCE

Vodohospodářský atelier, s.r.o.
Růženec 634/54
Brno
644 00 SOBĚŠICE

D0000000101975836407

NAŠE ZNAČKA	VYŘIZUJE / LINKA	MÍSTO ODESLÁNÍ / DNE
001136772230	[redacted] / 800 850 860	Plzeň / 12. 9. 2023

Vyjádření k žádosti o souhlas s činností a/nebo s umístěním stavby v ochranném pásmu zařízení distribuční soustavy

Vážená paní, vážený pane,

dovolte nám, abychom reagovali na Vaši žádost ze dne 17. 8. 2023, ve které nás žádáte o souhlas s činností a/nebo umístěním stavby v blízkosti zařízení distribuční soustavy, resp. v ochranném pásmu zařízení distribuční soustavy (dále jen „zařízení“) v majetku společnosti ČEZ Distribuce, a. s.

Stavba a/nebo s ní související činnost na pozemku parcelní číslo v celém rozsahu stavby v katastrálním území Cerekvice nad Bystřicí vedená pod názvem “Realizace společných zařízení v k.ú. Cerekvice nad Bystřicí“ se nachází v blízkosti zařízení distribuční soustavy, resp. zasahuje do ochranného pásma zařízení **nadzemního vedení vn** v majetku provozovatele distribuční soustavy společnosti ČEZ Distribuce, a. s.

Jménem společnosti ČEZ Distribuce, a. s., Vám sdělujeme, že udělujeme souhlas s činností a/nebo umístěním stavby v blízkosti zařízení distribuční soustavy, resp. v ochranném pásmu předmětného zařízení.

Toto vyjádření pozbývá platnosti, nebude-li činnost a/nebo stavba zahájena do 1 roku od udělení souhlasu.

Platnost tohoto souhlasu je vázána na dodržení následujících podmínek:

1. Podmínkou pro zahájení činnosti v blízkosti zařízení distribuční soustavy, resp. v ochranném pásmu je platné sdělení o existenci zařízení v majetku společnosti ČEZ Distribuce, a. s., pro výše uvedené zájmové území, které získáte prostřednictvím Geoportálu (geoportal.cezdistribuce.cz), při dodržení podmínek uvedených ve sdělení a v tomto vyjádření.

2. Místa křížení a souběhy ostatních zařízení a staveb se zařízeními energetickými, komunikačními sítěmi pro elektronickou komunikaci nebo zařízeními technické infrastruktury musí být vyprojektovány a provedeny v souladu s platnými normami a předpisy, zejména s ČSN 33 2000-5-52, ČSN EN 50110-1, ČSN EN 50341-1, ČSN 73 6005 a PNE 33 0000-6, PNE 33 3301, PNE 34 1050.

3. V případě nadzemního vedení nn budou pro stavby a konstrukce dodrženy odstupové vzdálenosti uvedené v PNE 33 3302 a hranu výkopu doporučujeme při realizaci stavby umístit min. 1 m od základové části podpěrného bodu.

4. Při realizaci stavby a/nebo provádění související činnosti nesmí dojít v žádném případě k nebezpečnému přiblížení osob, věcí, zařízení nebo mechanismů a strojů k živým částem pod napětím, tj. musí být dodržena minimální vzdálenost 1 m od živých částí zařízení nn, 2 m od vedení vn a 3 m od vedení vvn dle PNE 33 0000-6 s vazbou na ČSN EN 50110-1, pokud není větší vzdálenost stanovena v jiném předpisu (např. ČSN ISO 12480-1). V případě, že nebude možné tuto vzdálenost dodržet, je žadatel povinen

požádat o vypnutí předmětného elektrického zařízení, případně o dočasné zaizolování vodičů nn.

5. Pracovníci provádějící práce budou prokazatelně poučeni o nebezpečí, které hrozí při nedodržení bezpečnostních předpisů. S ohledem na provádění prací v blízkosti zařízení distribuční soustavy, resp. v ochranném pásmu upozorňujeme na možnost nebezpečných vlivů od elektrického zařízení. Opatření proti těmto vlivům je na straně žadatele, dodavatele prací nebo jimi pověřených osobách. ČEZ Distribuce, a. s., nepřevezme žádnou zodpovědnost za případné škody, které vzniknou následkem poruchy nebo havárie elektrického zařízení za nepředvídaných okolností nebo nedodržením výše uvedených podmínek.

6. Stavbou nebude narušeno stávající uzemnění nadzemního vedení ani statika podpěrných bodů. Nebude-li možné toto dodržet je nutné situaci řešit formou přeložky zařízení distribuční soustavy ve smyslu § 47 zákona č. 458/2000 Sb., v platném znění.

7. V případě činnosti a/nebo stavby v blízkosti elektrického vedení, resp. v ochranném pásmu bude dotčený prostor ze všech stran možného přístupu/vjezdu po celou dobu realizace viditelně označen výstražnou cedulí.

8. Umístěním stavby nesmí dojít ke ztížení přístupu našich pracovníků a pracovníků námi pověřených firem k zařízení v majetku společnosti ČEZ Distribuce, a. s. Při případné úpravě povrchu nesmí dojít ke změně výškové nivelity země oproti současnému stavu.

9. Musí být dodrženy Podmínky pro práce v ochranných pásmech zařízení, které jsou v platném znění k dispozici na www.cezdistribuce.cz, popř. jsou součástí vydaného sdělení o existenci zařízení v majetku společnosti ČEZ Distribuce, a. s.

10. Dojde-li k obnažení podzemního vedení nebo k poškození energetického zařízení, sítě pro elektronickou komunikaci nebo zařízení se sítí pro elektronickou komunikaci související nebo zařízení technické infrastruktury ve vlastnictví ČEZ Distribuce, a. s., nahlaste nám prosím tuto skutečnost bezodkladně jako poruchu na bezplatnou linku 800 850 860. Poškození nebo mimořádné události způsobené na zařízení žadatelem, dodavatelem prací nebo jimi pověřenými osobami budou opraveny na náklady viníka. Zahrnutí obnažených, případně poškozených částí podzemního vedení může být provedeno pouze po souhlasu vydaném společností ČEZ Distribuce, a. s.

11. Toto vyjádření se nevztahuje na zařízení v majetku společností ČEZ ICT Services, a. s., a Telco Pro Services, a. s.

Provozovatel distribuční soustavy si vyhrazuje právo odvolat souhlas kdykoli, zjistí-li, že podmínky stanovené v tomto vyjádření nejsou dodrženy. Pokud zjištěné nedostatky nebyly odstraněny ani na základě písemné výzvy ve stanoveném termínu, je žadatel povinen uvést ochranné pásmo do původního stavu a zdržet se provozování jakékoli činnosti, kterou zákon výslovně zakazuje.

S pozdravem

Vedoucí oddělení Regionální péče
ČEZ Distribuce, a. s.

R4P100 ReqType:Q ReqExtID:0015789709 ProcesID:CS-20230912T110350-0001 DocExtID:0000000064315120 BOID:001A4A1A12071EDE94A96933E5D61422
BONM:ZISUCSPRN DocType:CZ05IAa/(6) SAPtyp:Dopis-DOP-D35 ZakID:0013768055 DocID:0010047592546 IA:224\p21-280544705 Ver:X635D239 QUICK str:2 lst:1

D0000000010197593936407

naše značka
5002875107

datum
31.08.2023

Vodohospodářský atelier, s.r.o.
Růženec 634/54
64400 Brno

Věc:
Realizace společných zařízení v k.ú. Cerekvice nad Bystřicí
(SO6 - Tůň TH4)

K.ú. - p.č.: Cerekvice nad Bystřicí-496

Stavebník: Krajský pozemkový úřad pro Královéhradecký kraj , Havlíčkova 56 , 50601 Jičín

Účel stanoviska: Povolení stavby - stavební režim (ÚR+SP)

****

UPOZORNĚNÍ:
Vaše stavba byla zařazena do režimu se zvýšeným dozorem nad stavební činností v ochranném a bezpečnostním pásmu PZ. Důkladně se prosím seznamte s obsahem stanoviska, proveďte oznámení o zahájení stavební činnosti, objednejte si vytýčení a postupujte podle pokynů uvedených ve stanovisku.
Společnost GasNet s.r.o. požaduje přizvat ke kontrole provedení stavební činnosti a zda nedošlo k poškození majetku společnosti. Pokud nedojde ke splnění těchto povinností bude společnost GasNet s.r.o. nucena zahájit řízení o narušení ochranného pásma PZ a nebude souhlasit s užíváním Vaší stavby.

****

V ZÁJMOVÉM ÚZEMÍ SE NACHÁZÍ TATO PLYNÁRENSKÁ ZAŘÍZENÍ A PLYNOVODNÍ PŘÍPOJKY (dále PZ):

- STL plynovod PE d 110

Ochranné pásmo STL plynovodů a přípojek je v zastavěném území obce 1 m na obě strany od potrubí.
Ochranné pásmo slouží k zajištění bezpečného a spolehlivého provozu plynárenského zařízení.

V ochranném pásmu plynovodů a přípojek budou veškeré práce prováděny výhradně ručním způsobem.
Veškeré stavební práce musí být vykonávány tak, aby v žádném případě nenarušily bezpečný provoz uvedených plynárenských zařízení a plynovodních přípojek.

- PŘED ZAHÁJENÍM STAVBY BUDE PROVEDENO PŘESNÉ VYTÝČENÍ PLYNÁRENSKÉHO ZAŘÍZENÍ A PLYNOVODNÍCH PŘÍPOJEK (dále jen PZ), viz.odst.1 tohoto stanoviska - poskytnutý zákres je pouze ORIENTAČNÍ.

- Po dobu realizace stavby nebude v ochranném pásmu PZ prováděna deponie zeminy, stavebního materiálu a nebude zde umisťováno zařízení staveniště.

- Všechny práce budou probíhat mimo trasu stávajícího STL plynovodu a jeho ochranné pásmo.

V rozsahu této stavby souhlasíme s povolením stavby dle zákona 183/2006 Sb. ve znění pozdějších předpisů. Tento souhlas platí pro územní řízení, řízení o územním souhlasu, veřejnoprávní smlouvy pro umístění stavby, zjednodušené územní řízení, ohlášení, stavební řízení, společné územní a stavební řízení, vodoprávní řízení, veřejnoprávní smlouvu o provedení stavby nebo oznámení stavebního záměru s certifikátem autorizovaného inspektora.

Pokud se stane stanovisko v době své platnosti součástí rozhodnutí stavebního úřadu (bude citována naše značka

stanoviska), prodlužuje se jeho platnost o dobu platnosti rozhodnutí stavebního úřadu.

V zájmovém území se mohou nacházet plynárenská zařízení jiných vlastníků či správců, případně i dlouhodobě nefunkční/ neprovozovaná plynárenská zařízení bez dostupných informací o jejich poloze a vlastnictví.
Plynárenská zařízení a plynovodní přípojky (dále jen PZ) jsou dle ust. § 2925 zákona č. 89/2012 Sb., občanského zákoníku, provozovány jako zařízení zvlášť nebezpečná a z tohoto důvodu jsou chráněna ochranným pásmem dle zákona č.458/2000 Sb. ve znění pozdějších předpisů.

Rozsah ochranného pásma je stanoven v zákoně 458/2000 Sb. ve znění pozdějších předpisů.

Stavební činnosti je možné realizovat pouze při dodržení podmínek stanovených v tomto stanovisku. Nebudou-li tyto podmínky dodrženy, budou stavební činnosti považovány dle § 68 zákona č.458/2000 Sb. ve znění pozdějších předpisů za činnost bez našeho předchozího souhlasu. Při každé změně projektu nebo stavby (zejména trasy navrhovaných inženýrských sítí) je nutné požádat o nové stanovisko k této změně.

Nedodržení podmínek uvedených v tomto stanovisku zakládá odpovědnost stavebníka za vzniklé škody.

Za stavební činnosti se pro účely tohoto stanoviska považují všechny činnosti prováděné v ochranném pásmu PZ (tzn. bezvýkopové technologie a terénní úpravy) a činnosti mimo ochranné pásmo, pokud by takové činnosti mohly ohrozit bezpečnost a spolehlivost PZ (např. trhací práce, sesuvy půdy, vibrace, apod.).

Případné zřizování staveniště, skladování materiálů, stavebních strojů apod. bude realizováno mimo ochranné pásmo PZ (není-li ve stanovisku uvedeno jinak).

Při použití nákladních vozidel, stavebních strojů a mechanismů požadujeme zabezpečit případný přejezd přes PZ uložením betonových panelů v místě přejezdu PZ.

PŘI REALIZACI STAVBY BUDOU DODRŽENY TYTO PODMÍNKY PRO PROVÁDĚNÍ STAVEBNÍ ČINNOSTI:

(1) Před zahájením stavební činnosti bude provedeno vytyčení trasy a přesné určení uložení PZ. Vytyčení trasy provede příslušná regionální oblast ZDARMA. Formulář a kontakt naleznete na https://www.gasnet.cz/cs/ds-vytyceni-pz/, lze využít QR kód, který je uveden v tomto stanovisku. Při podání žádosti uvede žadatel naši značku (číslo jednací) uvedenou v úvodu tohoto stanoviska a sdělí termín zahájení a ukončení stavby. O provedeném vytyčení trasy bude sepsán protokol. Přesné určení uložení PZ (sondou)je povinen provést stavebník na svůj náklad.
BEZ VYTYČENÍ TRASY A PŘESNÉHO URČENÍ ULOŽENÍ PZ STAVEBNÍKEM NESMÍ BÝT VLASTNÍ STAVEBNÍ ČINNOST ZAHÁJENA. VYTYČENÍ POVAŽUJEME ZA ZAHÁJENÍ STAVEBNÍ ČINNOSTI V OCHRANNÉM A BEZPEČNOSTNÍM PÁSMU PZ. PROTOKOL O VYTYČENÍ MÁ PLATNOST 2 MĚSÍCE.

(2)Stavebník je povinen stavebnímu podnikateli prokazatelně předat kopii tohoto stanoviska. Převzetí kopie stvrdí stavební podnikatel stavebníkovi svým podpisem a zápisem do stavebního deníku. Pracovníci provádějící stavební činnosti budou prokazatelně seznámeni s polohou PZ, rozsahem ochranného pásma a těmito podmínkami.

(3) Bude dodržena mj. ČSN 73 6005, TPG 702 01, TPG 702 04, TPG 700 03, zákon č.458/2000 Sb. ve znění pozdějších předpisů, případně další předpisy související s uvedenou stavbou.

(4) Při provádění stavební činnosti v ochranném pásmu PZ vč. přesného určení uložení PZ je stavebník povinen učinit taková opatření, aby nedošlo k poškození PZ nebo ovlivnění jejich bezpečnosti a spolehlivosti provozu. Nebude použito nevhodného nářadí, zemina bude těžena pouze ručně bez použití pneumatických, elektrických, bateriových a motorových nářadí.

(5) V případě použití bezvýkopových technologií (např. protlaku) bude před zahájením stavební činnosti provedeno úplné obnažení PZ v místě křížení na náklady stavebníka. Technologie musí být navržena tak, aby v místě křížení nebo souběhu s PZ byl dostatečný stranový nebo výškový odstup od PZ, který zajistí nepoškození PZ během prací a to s ohledem na použitou bezvýkopovou technologii a všechny její účinky na okolní terén. V případě, že nemůže být tato podmínka dodržena, nesmí být použita bezvýkopová technologie.

(6) Odkrytá PZ budou v průběhu nebo při přerušení stavební činnosti řádně zabezpečena proti jejich poškození.

(7) Poklopy uzávěrů a ostatních armatur na PZ, vč. hlavních uzávěrů plynu (HUP) na odběrném plynovém zařízení udržovat stále přístupné a funkční po celou dobu trvání stavební činnosti.

(8) Bude zachována hloubka uložení PZ (není-li ve stanovisku uvedeno jinak).

(9) Stavebník je povinen neprodleně oznámit každé i sebemenší poškození PZ (vč. drobných vrypů do PE potrubí, poškození izolace, signalizačního vodiče, výstražné fólie, markeru atd.) na telefon 1239.

(10) Před provedením zásypu výkopu a v průběhu stavby bude provedena kontrola dodržení podmínek stanovených pro stavební činnosti v ochranném pásmu PZ. Povinnost kontroly se vztahuje i na PZ, která nebyla odhalena. Kontrolu provede

příslušná regionální oblast (formulář a kontakt naleznete na https://www.gasnet.cz/cs/ds-vytyceni-pz/, lze využít QR kód, který je uveden v tomto stanovisku). Při žádosti uvede žadatel naši značku (číslo jednací) uvedenou v úvodu tohoto stanoviska. Kontrolu je třeba objednat min. 5 dnů předem.
Předmětem kontroly je také ověření dodržení stanovené odstupové vzdálenosti staveb, které byly povoleny v ochranném a bezpečnostním pásmu PZ.

(11) O provedené kontrole bude sepsán protokol. Bez provedené kontroly nesmí být PZ zasypána. Stavebník je povinen na základě výzvy provozovatele PZ, nebo jeho zástupce doložit průkaznou dokumentaci o nepoškození PZ během výstavby nebo provést na své náklady kontrolní sondy v místě styku stavby s PZ.

(12) Plynárenské zařízení a plynovodní přípojky budou před zásypem výkopu řádně podsypány a obsypány, bude provedeno zhutnění a bude osazena výstražná fólie žluté barvy, to vše v souladu s předpisem provozovatele distribuční soustavy „Zásady pro projektování, výstavbu, rekonstrukce a opravy“, který naleznete na https://www.gasnet.cz/cs/technicke-dokumenty/ a v souladu s ČSN EN 12007-1-4, TPG 702 01, TPG 702 04.

(13) Neprodleně po skončení stavební činnosti budou řádně osazeny všechny poklopy a nadzemní prvky PZ.

(14) Pokud stavebník nedodrží podmínky stanovené tímto stanoviskem bude činnost stavebníka vyhodnocena provozovatelem PZ jako narušení ochranného nebo bezpečnostního pásma PZ a budou z toho vyvozeny příslušné důsledky.

Platí pouze pro území vyznačené v příloze tohoto stanoviska a to 24 měsíců ode dne jeho vydání.

V případě dotčení pozemku v majetku společnosti GasNet, s.r.o. je třeba dále projednat smluvní vztah k tomuto pozemku. Kontakt na projednání naleznete na adrese www.gasnet.cz/cs/kontaktni-system/, činnost "Smluvní vztahy - pozemky a budovy plynárenských zařízení".

Za správnost a úplnost dokumentace předložené s žádostí včetně jejího souladu s platnými předpisy plně zodpovídá její zpracovatel. Stanovisko nenahrazuje případná další stanoviska k jiným částem stavby.

V případě další korespondence nebo jednání (např. změna stavby) uvádějte naši značku - 5002875107 a datum tohoto stanoviska. Kontakty jsou k dispozici na https://www.gasnet.cz/cs/kontaktni-system/.

GasNet, s.r.o.
zastoupená společností GasNet Služby, s.r.o., IČ 27935311
Technik externích požadavků-Čechy
Oddělení zpracování ext. požadavků-Čechy

Zažádejte o vytyčení

Přílohy: Detailní zákres plynárenského zařízení, Ověřená příloha žadatele, Ověřená příloha žadatele

Příloha: Detailní zákres plynárenského zařízení. Tato příloha je nedílnou součástí stanoviska č. 5002875107 ze dne 31.08.2023.

Provozovatel DS: GasNet, s.r.o.; Stavebník: Krajský pozemkový úřad pro Královéhradecký kraj , Havlíčkova 56 , 50601 Jičín. K.ú.: Cerekvice nad Bystřicí-496.

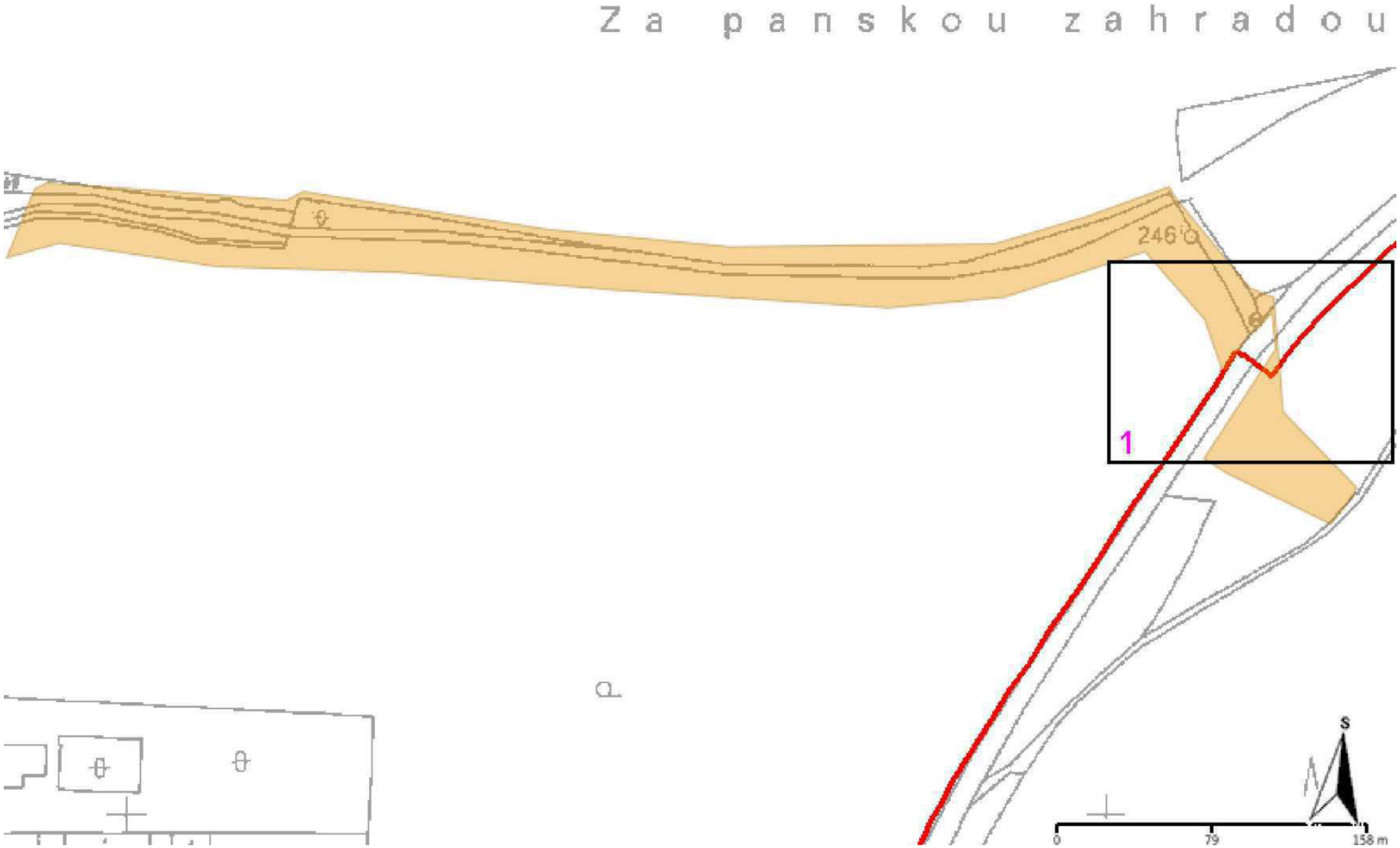

Legenda:

	linie plynovodu
	NTL
	STL
	VTL
	VVTL
	nefunkční
	plánovaná stavba před realizací
	ve výstavbě, neuvedeno do provozu
	regulační stanice
	ochranné zařízení
	kabel
	elektropřípojka
	kabel protikorozní ochrany
	anodové uzemnění
	stanice katodové ochrany
	pásmo vlivu anodového uzemnění SKAO
	neplynovodní zařízení/ technologie (linie/ bod/plocha)

Příloha: Detailní zákres plynárenského zařízení. Tato příloha je nedílnou součástí stanoviska č. 5002875107 ze dne 31.08.2023.

Provozovatel DS: GasNet, s.r.o.; Stavebník: Krajský pozemkový úřad pro Královéhradecký kraj , Havlíčkova 56 , 50601 Jičín. K.ú.: Cerekvice nad Bystřicí-496.

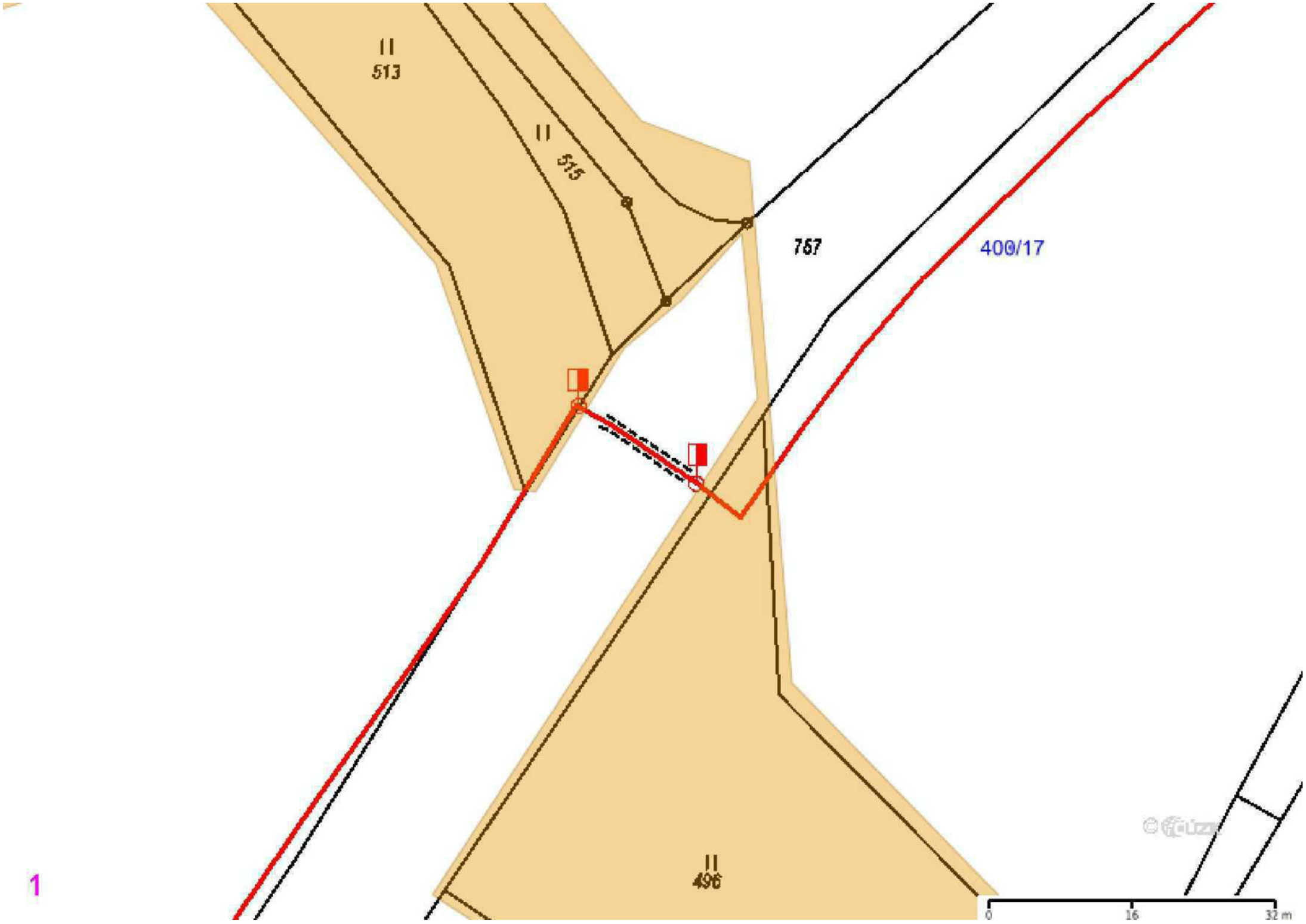

Legenda:

	linie plynovodu
	NTL
	STL
	VTL
	VVTL
	nefunkční
	plánovaná stavba před realizací
	ve výstavbě, neuvedeno do provozu
	regulační stanice
	ochranné zařízení
	kabel
	elektropřípojka
	kabel protikorozní ochrany
	anodové uzemnění
	stanice katodové ochrany
	pásmo vlivu anodového uzemnění SKAO
	neplynovodní zařízení/ technologie (linie/ bod/plocha)

Příloha: Ověřená příloha žadatele. Tato příloha je nedílnou součástí stanoviska č. 5002875107 ze dne 31.08.2023.

Provozovatel DS: GasNet, s.r.o.; Stavebník: Krajský pozemkový úřad pro Královéhradecký kraj , Havlíčkova 56 , 50601 Jičín. K.ú.: Cerekvice nad Bystřicí-496.

Příloha: Ověřená příloha žadatele. Tato příloha je nedílnou součástí stanoviska č. 5002875107 ze dne 31.08.2023.

Provozovatel DS: GasNet, s.r.o.; Stavebník: Krajský pozemkový úřad pro Královéhradecký kraj , Havlíčkova 56 , 50601 Jičín. K.ú.: Cerekvice nad Bystřicí-496.

KOORDINAČNÍ SITUAČNÍ VÝKRES TŮNĚ TH4
M 1:500

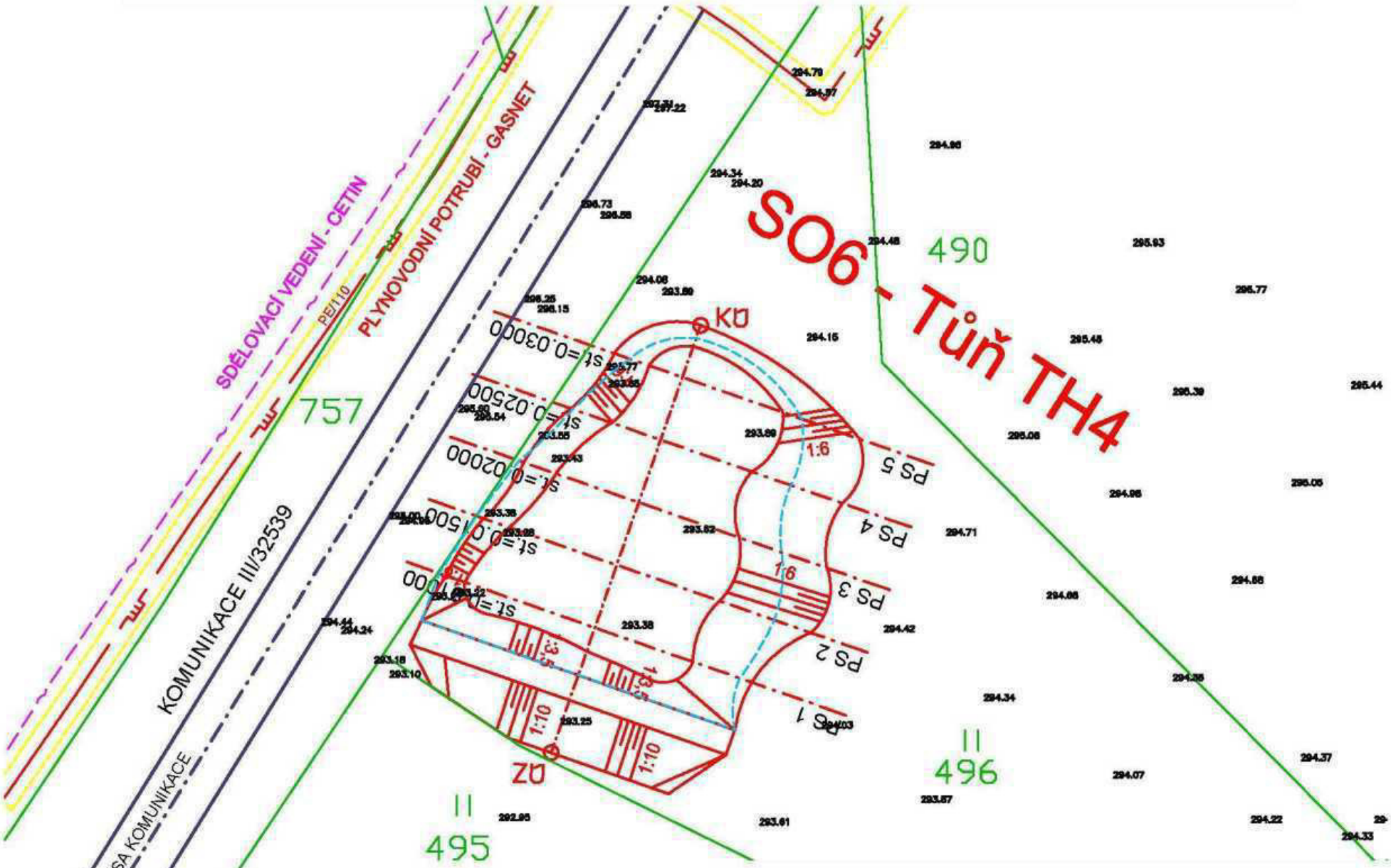

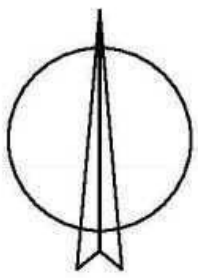

LEGENDA:

- NAVRHOVANÁ OPATŘENÍ
- 1679 — MAPA KN
- MAXIMÁLNÍ HLADINA VODY
- PLYNOVOD GASNET
- OP PLYNOVOD
- SDĚLOVACÍ VEDENÍ – CETIN

VYPRACOVAL	ZODP. PROJEKTANT	VED. PROJEKTANT	vodohospodářský atelier s.r.o., Růženec 54, 644 00 Brno	
KRAJ	Královéhradecký	K.Ú.	Cerekvice nad Bystřicí	ZAK.ČÍSLO 14/23
STAVEBNÍK	ČR–SPÚ, KPÚ PRO KRÁLOVÉHRADECKÝ KRAJ, POBOČKA JIČÍN			DATUM 11/2023
STAVBA AKCE	Realizace společných zařízení v k.ú. Cerekvice nad Bystřicí			STUPEŇ DSP, DPS
				FORMÁT 1xA4
				MĚŘÍTKO 1:500
OBJEKT	SO6 – Tůň TH4			PŘÍLOHA Č. C.3.4 / PARÉ Č.
OBSAH	KOORDINAČNÍ SITUAČNÍ VÝKRES TH4			

VYJÁDŘENÍ

Číslo jednací: 5406

Vaše žádost:

Ze dne: 14.08.2023

Vyřizuje: [redacted]

Telefon:

Email:

Radek Lach
Vodohospodářský atelier, s.r.o.
Růženec 634/54
64400 Brno

Kralupy nad Vltavou, 14.08.2023

Vyjádření k žádosti
Realizace společných zařízení v k.ú. Cerekvice nad Bystřicí

K Vaší výše uvedené žádosti sdělujeme, že v k.ú. Cerekvice nad Bystřicí, Velký Vřešťov se v místě, které bylo vymezeno ve Vaší žádosti, nenachází podzemní dálkové zařízení ani nadzemní objekty, jejichž vlastníkem či provozovatelem je společnost MERO ČR, a. s., a místo není dotčeno ani jinými našimi zájmy.

Současně Vám sdělujeme, že kompletní informace o územích dotčených inženýrskými sítěmi lze získat na místně a věcně příslušných úřadech územního plánování, kterým společnost MERO ČR, a. s., jako vlastník a provozovatel sítí technické infrastruktury, předává a pravidelně aktualizuje v souladu s ustanoveními § 27 a 28 zákona číslo 183/2006 Sb., o územním plánování a stavebním řádu, v aktuálním znění, veškeré informace o poloze svých zařízení.

Platnost tohoto vyjádření je 36 měsíců ode dne jeho vyhotovení. Vyjádření se vztahuje pouze pro účel, pro který bylo vydáno.

S pozdravem

[redacted]

Zájmové území

Cerekvice nad Bystřicí, Velký Vřešťov

Google
Imagery ©2023 CNES / Airbus, Maxar Technologies

Vodohospodářský atelier, s.r.o.
Růženec 634
64400 Brno

Dne: 14.08.2023
Vaše č.j.:
Naše č. j.: 11189/23

Věc: Realizace společných zařízení v k.ú. Cerekvice nad Bystřicí

K Vašemu dotazu ze dne 14.08.2023 sdělujeme, že v k.ú. Cerekvice nad Bystřicí, Velký Vřešťov se v místě, které bylo vymezeno ve Vaší žádosti (viz níže), nenachází podzemní dálkové zařízení ani nadzemní objekty, jejichž vlastníkem či provozovatelem je společnost ČEPRO, a.s., a místo není dotčeno ani jinými jejími zájmy.

Vymezené území:
Cerekvice nad Bystřicí, Velký Vřešťov

ČEPRO, a. s.
Dělnická 213/12,
Holešovice
170 00 Praha 7
Česká republika

Tel.: +420 221 968 111
Fax: +420 221 968 300
E-mail:
ceproas@ceproas.cz
http://www.ceproas.cz

Zapsáno v Obchodním rejstříku vedeném Městským soudem v Praze, oddíl B, vložka 2341.

IČ: 60193531
DIČ: CZ60193531

Platnost tohoto sdělení je 12 měsíců ode dne jeho vyhotovení.

ČEPRO, a.s.
oddělení evidence a správy nemovitostí

Sdělení je generováno automaticky ze software evidenci síti technické infrastruktury a zařízení ČEPRO,a.s.. Kontakt pro případ dotazů: [redacted]

Vodohospodářský atelier, s.r.o.
[redacted]
Růženec 54
644 00 Brno

Naše značka:
8384/23/OVP/N

Datum:
14.8.2023

Toto vyjádření je vydáváno ve smyslu zákona č. 458/2000 Sb. a zákona č. 183/2006 Sb., má platnost 2 roky od data jeho vydání.

Věc: Realizace společných zařízení v k.ú. Cerekvice nad Bystřicí

okres: Jičín,Trutnov
k.ú.: Cerekvice nad Bystřicí, Velký Vřešťov

NEZASAHUJE do bezpečnostního pásma VTL plynovodu a ochranného pásma telekomunikačního vedení NET4GAS, s.r.o.

V další korespondenci uvádějte vždy číslo našeho vyjádření.

[redacted]
Manažer, Dokumentace soustavy

Žádosti o vyjádření k VTL plynovodům a telekomunikačnímu vedení NET4GAS, s.r.o. zasílejte pomocí elektronické podatelny: www.net4gas.cz (Přepravní soustava - Žádost o vyjádření).

NET4GAS, s.r.o. Na Hřebenech II 1718/8
140 21 Praha 4 - Nusle
Tel.: +420 220 221 111
Fax: +420 220 225 498
E-mail: info@net4gas.cz
Web: www.net4gas.cz

Příloha k vyjádření: 8384/23/OVP/N

Seznam souřadnic předmětu vyjádření:

Souřadnice jsou uvedeny v souřadnicovém systému jednotné trigonometrické sítě katastrální (S-JTSK).

Polygon č. 1 / 3

Y [m]	X [m]
646414.703	1027263.394
646451.392	1027317.016
646441.867	1027325.483
646382.953	1027353.705
646370.253	1027335.713
646408.001	1027292.674
646410.117	1027258.455

Polygon č. 2 / 3

Y [m]	X [m]
646409.059	1027241.169
646425.640	1027255.633
646436.223	1027272.213
646478.203	1027213.652
646560.048	1027238.347
646690.575	1027239.052
646839.095	1027224.588
647030.653	1027211.535
647070.870	1027207.302
647069.811	1027194.602
647042.648	1027176.963
646937.167	1027186.488
646897.303	1027180.138
646873.667	1027181.902
646843.681	1027189.663
646637.659	1027207.302

Y [m]	X [m]
646602.381	1027206.949
646467.620	1027176.258
646437.634	1027214.005

Polygon č. 3 / 3

Y [m]	X [m]
647126.256	1026978.702
647140.014	1027011.158
647108.264	1027006.572
647052.525	1026998.811
647007.017	1027001.633
646945.281	1026996.341
646918.470	1026984.347
646890.248	1026975.527
646845.445	1026937.780
646790.059	1026876.044
646768.539	1026849.233
646738.553	1026727.877
646707.156	1026649.913
646696.573	1026630.511
646650.359	1026530.675
646640.128	1026514.447
646638.364	1026497.514
646642.951	1026477.405
646654.239	1026474.936
646664.470	1026500.689
646673.995	1026519.386
646677.876	1026548.666
646726.912	1026624.866
646745.962	1026667.905
646792.528	1026814.661
646809.109	1026826.655
646808.756	1026846.058
646848.620	1026896.858
646880.723	1026927.902
646910.709	1026945.894
646954.453	1026953.302
647027.831	1026954.713

Vodohospodářský atelier, s.r.o.
[redacted]
Růženec č.p. 634/54
644 00 Soběšice

(dále jen „**žadatel**“)

Číslo žádosti	**Naše značka**	**Vyřizuje / linka / e-mail**	**Místo odeslání / dne**
202318670	18670/2023/CEPS	[redacted]	Praha / 14. 8. 2023

Stanovisko vlastníka technické infrastruktury (přenosové soustavy) k podmínkám dotčených ochranných pásem podle zákona č. 183/2006 Sb., stavební zákon

Název záměru: Realizace společných zařízení v k.ú Cerekvice nad Bystřicí *(dále jen „**Záměr**“)*

Stanovisko se vydává jako podklad pro: Stavební řízení nebo stavební ohlášení (Stanovisko použitelné v řízeních dle § 105 nebo § 110 Stavebního zákona.)

Vážený žadateli,

na základě Vaší žádosti o vydání stanoviska podle zákona č. 183/2006 Sb., stavební zákon pro Váš Záměr Vám sdělujeme, že v území označeném Vaším polygonem (viz příloha č. 1 a 2 tohoto stanoviska) se nenachází žádné zařízení přenosové soustavy, ani jeho ochranné pásmo.

Proto nemáme k Záměru připomínky a se Záměrem souhlasíme.

Toto stanovisko má platnost do 14. 08. 2025

Vedeme elektřinu nejvyššího napětí

S pozdravem

ČEPS, a.s.

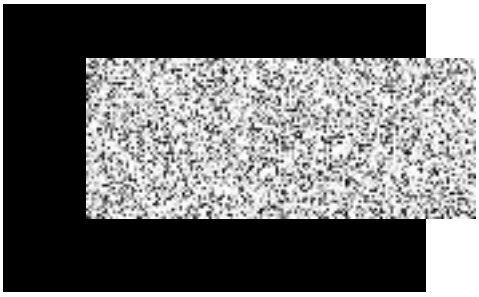

Přílohy:

1) Polygon zájmového území

2) Seznam parcel a katastrálních území dotčených polygonem zájmového území

Vedeme elektřinu nejvyššího napětí

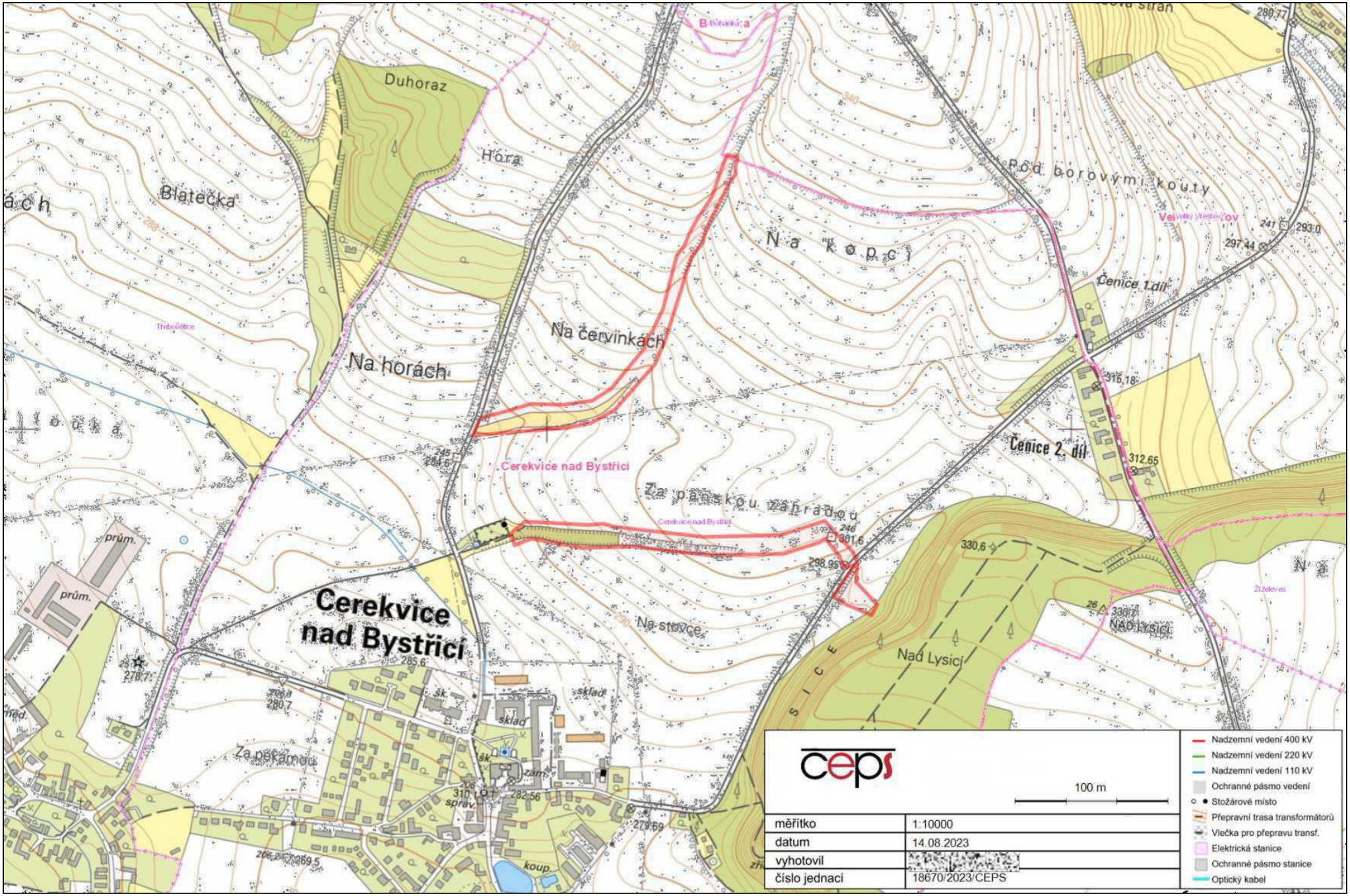
Duhoraz
Hóra
Blatečka
Na kopci
Pod borovými kouty
Čenice 1. díl
Na červinkách
Na horách
Čenice 2. díl
Cerekvice nad Bystřicí
Za panskou zahradou
Na stovce
Nad Lysicí
NAD LYSICÍ
Cerekvice nad Bystřicí
prům.
sklad
Za pekárnou
zám.
koup.
Třebotice
Žiželeves
Velký Vřestov
100 m
měřítko
1:10000
datum
14.08.2023
vyhotovil
číslo jednací
18670/2023/CEPS
Nadzemní vedení 400 kV
Nadzemní vedení 220 kV
Nadzemní vedení 110 kV
Ochranné pásmo vedení
Stožárové místo
Přepravní trasa transformátorů
Vlečka pro přepravu transf.
Elektrická stanice
Ochranné pásmo stanice
Optický kabel

Příloha č. 2 - Seznam parcel a katastrálních území dotčených polygonem zájmového území

Kód katastrálního území	Katastrální území	Parcelní číslo
617474	Cerekvice nad Bystřicí	482
617474	Cerekvice nad Bystřicí	488
617474	Cerekvice nad Bystřicí	490
617474	Cerekvice nad Bystřicí	495
617474	Cerekvice nad Bystřicí	496
617474	Cerekvice nad Bystřicí	508
617474	Cerekvice nad Bystřicí	512
617474	Cerekvice nad Bystřicí	513
617474	Cerekvice nad Bystřicí	514
617474	Cerekvice nad Bystřicí	515
617474	Cerekvice nad Bystřicí	538
617474	Cerekvice nad Bystřicí	539
617474	Cerekvice nad Bystřicí	540
617474	Cerekvice nad Bystřicí	542
617474	Cerekvice nad Bystřicí	543
617474	Cerekvice nad Bystřicí	544
617474	Cerekvice nad Bystřicí	545
617474	Cerekvice nad Bystřicí	546
617474	Cerekvice nad Bystřicí	549
617474	Cerekvice nad Bystřicí	550
617474	Cerekvice nad Bystřicí	551
617474	Cerekvice nad Bystřicí	639
617474	Cerekvice nad Bystřicí	640
617474	Cerekvice nad Bystřicí	641
617474	Cerekvice nad Bystřicí	642
617474	Cerekvice nad Bystřicí	643
617474	Cerekvice nad Bystřicí	644
617474	Cerekvice nad Bystřicí	645
617474	Cerekvice nad Bystřicí	646
617474	Cerekvice nad Bystřicí	647
617474	Cerekvice nad Bystřicí	648
617474	Cerekvice nad Bystřicí	649
617474	Cerekvice nad Bystřicí	650
617474	Cerekvice nad Bystřicí	651
617474	Cerekvice nad Bystřicí	652
617474	Cerekvice nad Bystřicí	653
617474	Cerekvice nad Bystřicí	654
617474	Cerekvice nad Bystřicí	655
617474	Cerekvice nad Bystřicí	656
617474	Cerekvice nad Bystřicí	657
617474	Cerekvice nad Bystřicí	658
617474	Cerekvice nad Bystřicí	659
617474	Cerekvice nad Bystřicí	683
617474	Cerekvice nad Bystřicí	727
617474	Cerekvice nad Bystřicí	744

ČEPS, a. s., Elektrárenská 774/2, 101 52 Praha 10, tel.: +420 211 044 111, fax.: +420 211 044 568, IČ: 257 02 556, DIČ: CZ25702556
bankovní spojení: Komerční banka, Praha 1, č.ú. 19-3312670277/0100, www.ceps.cz
společnost je zapsána v obchodním rejstříku vedeném u Městského soudu v Praze, oddíl B, vložka 559

617474	Cerekvice nad Bystřicí	747
617474	Cerekvice nad Bystřicí	751
617474	Cerekvice nad Bystřicí	752
617474	Cerekvice nad Bystřicí	754
617474	Cerekvice nad Bystřicí	755
617474	Cerekvice nad Bystřicí	757
779831	Velký Vřešťov	1387
779831	Velký Vřešťov	1504

ČEPS, a. s., Elektrárenská 774/2, 101 52 Praha 10, tel.: +420 211 044 111, fax.: +420 211 044 568, IČ: 257 02 556, DIČ: CZ25702556
bankovní spojení: Komerční banka, Praha 1, č.ú. 19-3312670277/0100, www.ceps.cz
společnost je zapsána v obchodním rejstříku vedeném u Městského soudu v Praze, oddíl B, vložka 559

Vodohospodářská
obchodní
společnost

Investor:	Žadatel:
Krajský pozemkový úřad pro Královéhradecký kraj	Vodohospodářský atelier, s.r.o.
[redacted]	[redacted]
Havlíčkova 56	Růženec 634/54
50601 Jičín	64400 Brno

Vaše značka:
Číslo jednací: **VOS/SUCH/2023/1055**
Vyřizuje: [redacted]
Telefon:
E-mail:

Název akce: **Realizace společných zařízení v k.ú. Cerekvice nad Bystřicí**

Důvod akce / žádosti: **Jiný důvod**

Typ řízení: **Dokumentace pro stavební řízení**

Zájmové území
Obec: **Cerekvice nad Bystřicí**
Katastr: **Cerekvice nad Bystřicí**
Adresa: **Cerekvice nad Bystřicí 1**
Datum vydání vyjádření: **14.08.2023**
Platnost tohoto vyjádření: **14.08.2024 (12 měsíců)**

Nemáme námitky k realizaci stavby **Realizace společných zařízení v k.ú. Cerekvice nad Bystřicí** dle Vaší projektové dokumentace zak. č. 14/23, datované v 11/2023.
Stavbou nedojde ke střetu se zařízením veřejného vodovodu ve správě Vodohospodářské a obchodní společnosti.
Veřejnou kanalizaci v obci Cerekvice nad Bystřicí VOS a.s. neprovozuje.

Vyjádření je platné pouze pro zájmové území určené a vyznačené žadatelem a taktéž pro stanovený účel.
V případě, že budou práce zahájeny po uplynutí doby platnosti tohoto vyjádření, nelze toto vyjádření použít jako podklad pro zahájení prací a je třeba požádat o vydání nového nebo prodloužení stávajícího vyjádření.

Toto vyjádření pozbývá platnosti:
- uplynutím doby platnosti vyjádření
- změnou rozsahu vyznačeného území
- změnou účelu vyjádření uvedeného v žádosti

Platnost tohoto vyjádření je **1 rok** ode dne vydání.

Vodohospodářská a obchodní společnost a.s.
506 01 JIČÍN, Na Tobolce 428
IČO 60109149, DIČ CZ60109149
tel. 493 544 811

[redacted]
Vedoucí TPČ
Vodohospodářská a obchodní společnost a.s.

Vodohospodářská
obchodní
společnost

Přílohy:

počet příloh: 0
souborové přílohy:

Mgr. Petr Ferbar
16.11.2023 13:14:06

Povodí Labe, státní podnik

Víta Nejedlého 951/8, Slezské Předměstí, 500 03 Hradec Králové

TELEFON 495 088 111
E-MAIL labe@pla.cz
IČO 70890005
DIČ CZ70890005
IDDS dbyt8g2
Obchodní rejstřík: spis. zn. A. 9473 vedená u Krajského soudu v HK

Vodohospodářský atelier
Růženec 54
644 00 Brno
[redacted]

VÁŠ DOPIS Č.J. / ZE DNE	ČÍSLO JEDNACÍ	VYŘIZUJE/LINKA	HRADEC KRÁLOVÉ
	PLa/2023/036960	[redacted]	16.11.2023

Realizace společných zařízení v k. ú. Cerekvice nad Bystřicí

Obdrželi jsme Vaši žádost o stanovisko k PD „Realizace společných zařízení v k. ú. Cerekvice nad Bystřicí“. Projektová dokumentace je předložena ve stupni pro vydání stavebního povolení a provádění stavby (DSP+DPS). Investorem záměru je Státní pozemkový úřad, Krajský pozemkový úřad pro Královéhradecký kraj, Pobočka Jičín, Havlíčkova 56, 506 21 Jičín. Zpracovatelem projektové dokumentace je Vodohospodářský atelier, s. r. o., Růženec 54, 644 00 Brno.

Zájmové území se nachází v k. ú. Cerekvice nad Bystřicí. Lokalita není součástí zvláště chráněného území. Územím neprotékají vodní toky ve správě Povodí Labe, státní podnik. Návrh opatření vychází z koncepce Plánu společných zařízení v k. ú. Cerekvice nad Bystřicí, který byl zpracován v rámci komplexních pozemkových úprav.

Předmětem projektové dokumentace je vytvoření tůní s rekultivací ploch, výsadba dřevin, obnova lokálního biokoridoru a vytvoření ochranného zatravnění.
Stavba je členěna na následující stavební objekty:

SO1 – IP6 – Interakční prvek – dosadba dřevin,

SO2 – tůně TH1, TH2, TH3 s rekultivací ploch,

SO3 – ORG1 – ochranné zatravnění,

SO4 – ORG2 – ochranné zatravnění,

SO5 – lokální biokoridor (část) LBK14,

SO6 – tůň TH4.

SO1 – IP6 – Interakční prvek

Dosadba interakčního prvku IP6 je situována v terénní údolnici severovýchodně od zastavěné části Cerekvice. Pro dosadbu interakčního prvku IP6 je vymezený pozemek p. č. 641 k. ú. Cerekvice nad Bystřicí. Celková délka dosadby je 72 m. Součástí dosadby bude třešeň ptačí (*Prunus avium*) – 5 ks třešně Karešovy a 5 ks třešně Burlat.

SO2 – tůně TH1, TH2, TH3 s rekultivací ploch

SO2 tvoří kaskádu soustavných tůní. Jsou řešeny jako neprůtočné a periodické. Předpokládá se jejich pravidelné vysychání. Jsou navrženy mírně zahloubeny pod stávající terén bez regulace odtoku. Mají vybudovanou zemní hrázku, která slouží k zadržení vody přivedené z povrchového odtoku z výše položených pozemků. Vytěžená ornice z místa tůní bude použita na rekultivaci ploch na p.č. 639 ve vlastnictví obce Cerekvice nad Bystřicí. Zemina bude rozprostřena rovnoměrně, předpokládá se její budoucí zatravnění.

Tůň TH1 má plochu stavby 475 m^2, hloubku vody až 1,8 m a maximální plochu hladiny 195 m^2. Ohrazování tůně TH1 je navrženo v údolnici jako zemní, homogenní s návodním sklonem líce 1:2 a pozvolným vzdušným sklonem líce 1:8. Délka koruny hrázky je 20,9 m se šířkou 2,0 m.

Tůň TH2 má plochu stavby 400 m^2, hloubku vody až 1,2 m a maximální plochu hladiny 236 m^2. Ohrazování tůně TH2 je navrženo v údolnici jako zemní, homogenní s návodním sklonem líce 1:2 a pozvolným vzdušným sklonem líce 1:8. Délka koruny hrázky je 18,8 m se šířkou 2,0 m.

Tůň TH3 má plochu stavby 360 m^2, hloubku vody až 1,2 m a maximální plochu hladiny 204 m^2. Ohrazování tůně TH3 je navrženo v údolnici jako zemní, homogenní s návodním sklonem líce 1:2 a pozvolným vzdušným sklonem líce 1:6. Délka koruny hrázky je 17,0 m se šířkou 2,0 m.

SO3 – ORG1 – ochranné zatravnění

Jedná se o protierozní organizační opatření spočívající v zatravnění erozně ohrožených pozemků, které se nacházejí v údolnici podél interakčního prvku IP6 severně od zastavěné části Cerekvic. Opatření zahrnuje celkem 4 pozemky určené pro zatravnění, které jsou odděleny tůněmi TH1, TH2 a TH3. Jedná se o pozemky p. č. 640, 646,648 a 659 v k. ú. Cerekvice nad Bystřicí. Celková plocha zatravnění je 7023 m^2. Je navrženo použití travní směsi „Koridor“, která je určena k ozelenění náspů, výsypek a méně úrodných, lidskou činností poznamenaných extenzivních stanovišť.

SO4 – ORG2 – ochranné zatravnění

Jedná se o protierozní organizační opatření spočívající v zatravnění erozně ohrožených pozemků, které se nacházejí v údolnici podél silnice III/32516 mezi zdejším hřbitovem a interakčním prvkem IP6 severně od zastavěné části Cerekvic. Celková plocha zatravnění je 6798 m^2. Opatření je vymezeno na pozemku p. č. 538 v k. ú. Cerekvice nad Bystřicí.

SO5 – lokální biokoridor (část) LBK14

Řešená část biokoridoru LBK14 začíná severně od zastavěné části Cerekvic, cca 200 m východně od zdejšího hřbitova. Je trasovaný východním směrem, přes silnici III/32539 až k lesnímu celku, kde pokračuje již jako stávající část lokálního biokoridoru LBK14. Pro výsadbu biokoridoru jsou vymezeny pozemky p. č. 496, 513 a 514 v k. ú. Cerekvice nad Bystřicí. Celková délka navrženého biokoridoru LBK14 je cca 550 m. Je navržena výsadba dřevin do celkem čtyř výsadbových skupin umístěných v jednotlivých oplocenkách a jedné řady solitérních stromů. Ve výsadbách jsou použity geograficky původní dřeviny: habr obecný, dub zimní, lípa srdčitá, javor mléč, javor babyka, třešeň ptačí, líska obecná, trnka obecná, hloh obecný, růže šípková, svída krvavá, zimolez pýřitý a řešetlák počistivý.

SO6 – tůň TH4

Je navržena neprůtočná a periodická tůň TH4, která bude zásobována povrchovou srážkovou vodou a vodou při tání sněhu. Předpokládá se její pravidelné vysychání. Je navržena mírně zahloubená pod stávající terén bez regulace odtoku. Má vybudovanou zemní hrázku s maximální výškou 0,6 m, která slouží k zadržení vody přivedené z povrchového odtoku z výše položených pozemků.

Tůň TH4 má plochu stavby 830 m^2, hloubku vody až 0,9 m a maximální plochu hladiny 530 m^2. Ohrazování tůně TH4 je navrženo v údolnici jako zemní, homogenní s návodním sklonem líce 1:3,5 a pozvolným vzdušným sklonem líce 1:10. Délka koruny hrázky je 25,0 m se šířkou 2,0 m.

Stavbou nedojde k dotčení vodního toku ve správě Povodí Labe, státní podnik, nedojde k dotčení úpravy vodního toku ani pozemku ve vlastnictví státu, s právem hospodařit pro Povodí Labe, státní podnik. Opatření jsou navrhována na pozemcích Obce Cerekvice nad Bystřicí či Státního pozemkového úřadu.

Stavba je situována ve vodním útvaru HSL_1410 - Bystřice od pramene po Bašnický potok, na souřadnicích (S-JTSK) Y: 647011, X: 1026962.

K navrhovanému záměru vydáváme následující **stanovisko správce povodí:**

a) **Z hlediska zájmů daných § 23a vodního zákona, platným Národním plánem povodí Labe a Plánem dílčího povodí Horního a středního Labe (§ 24 až 26 vodního zákona)** je uvedený záměr možný, protože lze předpokládat, že záměrem nedojde ke zhoršení chemického stavu a ekologického stavu/potenciálu dotčených útvarů povrchových vod a chemického stavu a kvantitativního stavu útvarů podzemních vod, a že nebude znemožněno dosažení jejich dobrého stavu/potenciálu.

   Toto hodnocení vychází z posouzení souladu předmětného záměru s výše uvedenými platnými dokumenty.

b) **Z hlediska dalších zájmů sledovaných vodním zákonem** souhlasíme s navrženým záměrem za předpokladu splnění následujících podmínek:

- Dodavatel stavby přizpůsobí stavební činnost tak, aby po dobu stavby nebyla ohrožena jakost povrchových a podzemních vod, zejména závadnými látkami dle ustanovení § 39 vodního zákona a aby nedocházelo ke splavování materiálu do toku.
- Mechanizace používaná při stavbě bude používat ekologicky nezávadné pohonné hmoty a oleje.
- Doporučujeme vytváření tůní a zásahy do vodního toku koncipovat dle odborného standardu péče o přírodu a krajinu SPPK B02 001:2014 Vytváření a obnova tůní.
- Doporučujeme při používání travních směsí řídit se dle standardu péče SPPK C02 007:2018 Krajinné trávníky, případně i dle standardu SPPK D02 001:2017 Obnova travních porostů s využitím regionálních směsí osiv. Cílem by mělo být dosažení přírodě blízkých krajinných prvků, zachování místních genetických zdrojů a zvýšení biodiverzity. Používání nepůvodních druhů (svazenka shloučená – *Phacelia congesta*) či druhů z červeného seznamu, které v regionu nejsou původní (to je případ např. vikve panonské (*Vicia pannonica*), která je v ČR silně ohroženým druhem), je problematické.
- Před zahájením stavby také doporučujeme provést biologický průzkum, aby po realizaci záměru bylo možné zhodnotit přínosy pro biodiverzitu v dané oblasti.

Za předpokladu splnění podmínek vydaných v odst. b) s navrhovaným záměrem souhlasíme.

Toto stanovisko, které je podkladem pro vydání rozhodnutí nebo jiného opatření vodoprávního nebo jiného správního úřadu, nebo samosprávného orgánu, platí **2 roky** od data jeho vydání, pokud v této době nebylo využito pro vydání platného rozhodnutí nebo jiného opatření správními nebo samosprávnými orgány.

[redacted]
vedoucí odboru
péče o vodní zdroje

Na vědomí:
PL – Z1 Jablonec nad Nisou

Sekce majetková Ministerstva obrany
odbor ochrany územních zájmů a státního odborného dozoru
Tychonova 1, Praha 6, PSČ 160 01, datová schránka hjyaavk

Čj. MO 628187/2023-1322 Brno 25. srpna 2023
Sp.zn. 159870/2023-1322-OÚZ-BR

Vodohospodářský atelier, s.r.o.
Růženec 634/54
644 00 Brno

Závazné stanovisko Ministerstvo obrany
Realizace společných zařízení v k.ú. Cerekvice nad Bystřicí

Odbor ochrany územních zájmů a státního odborného dozoru, Sekce majetková, **Ministerstvo obrany**, v souladu se zmocněním v § 175 odst. 1 zákona č. 183/2006 Sb., o územním plánování a stavebním řádu (stavební zákon), ve znění pozdějších předpisů (dále jen „stavební zákon“), ve smyslu zákona č. 222/1999 Sb., o zajišťování obrany České republiky, ve znění pozdějších předpisů (dále jen „zákon o zajišťování obrany ČR“), a v souladu s Rozkazem ministra obrany č. 39/2011 - Zabezpečení výkonu působnosti MO ve věcech územního plánování a stavebního řádu, v platném znění, **vydává** ve smyslu § 4 odst. 2 písm. a) stavebního zákona pro potřeby vedeného řízení

souhlasné závazné stanovisko

k záměru terénních úprav - výstavby tůní s rekultivací ploch a lokálního biokoridoru, dosadby dřevin a ochranného zatravnění v k.ú. Cerekvice nad Bystřicí tak, jak byl doložen v písemné a grafické dokumentaci.

Odůvodnění:
Ministerstvo obrany v souladu se zmocněním v § 175 odst. 1 stavebního zákona, dle § 161 téhož zákona a zákona o zajišťování obrany ČR provedlo po obdržení vaší žádosti o vydání závazného stanoviska dotčeného orgánu vyhodnocení předloženého záměru, prověřilo evidenci technické infrastruktury v jeho vlastnictví. Odbor ochrany územních zájmů a státního odborného dozoru SM MO neeviduje inženýrské sítě a podzemní telekomunikační vedení, které by byly s daným stavebním záměrem v kolizi.
Daný stavební záměr je lokalizován v územích vymezených Ministerstvem obrany v souladu s § 175 stavebního zákona u stavebních úřadů. Tato vymezená území Ministerstva obrany jsou shodná s údaji o území poskytovanými Ministerstvem obrany pro ÚAP a jejich součástí jsou podrobné specifikace podmínek ve vymezeném území Ministerstva obrany a zákonná určení. Po posouzení stavebního záměru odbornými složkami Ministerstvo obrany konstatuje, že předložený stavební záměr není v rozporu se zájmy Ministerstva obrany a nekoliduje s ochranou zájmů Ministerstva obrany (viz ÚAP - jev 82a, 102a, 119).
Realizace stavebního záměru provedená v souladu s předloženou projektovou dokumentací neohrozí naplnění veřejného zájmu na zajištění obrany a bezpečnosti státu.

Toto závazné stanovisko Ministerstva obrany je platné 2 roky a musí být vyžádáno znovu, nebude-li během této doby stavba zahájena nebo dojde-li ke změnám v umístění, výšce nebo rozsahu stavby.

Kontaktní osoba: [redacted]

[redacted]
oddělení ochrany územních zájmů
podepsáno elektronicky

V další korespondenci, týkající se výše uvedené věci, uvádějte odkaz na sp. zn.: 159870/2023-1322-OÚZ-BR tohoto závazného stanoviska Ministerstva obrany.

Adresa pro doručování:
Ministerstvo obrany,
Sekce majetková,
odbor ochrany územních zájmů a státního odborného dozoru,
oddělení ochrany územních zájmů
pracoviště OÚZ Brno
Svatoplukova 2687/84, 662 10 Brno
IČO: 60162694

[redacted]

č. j.: OV 2023-80

Vodohospodářský atelier, s.r.o., Růženec 54, 644 00 Brno
Růženec 54
644 00 Brno

V Jičíně dne 22. srpna 2023

Věc: Písemné vyjádření podle zákona 20/1987 Sb. O státní památkové péči v platném znění k realizaci stavby „Realizace společných zařízení v k.ú. Cerekvice nad Bystřicí“ v k. ú. Cerekvice nad Bystřicí.

Písemné vyjádření

podle ustanovení zákona č. 20/1987 Sb., o státní památkové péči v platném znění, na základě žádosti o vyjádření k realizaci stavby „**Realizace společných zařízení v k.ú. Cerekvice nad Bystřicí“**.

Stavebník:
Česká republika – Státní pozemkový úřad
Krajský pozemkový úřad pro Královéhradecký kraj
Pobočka Jičín, Havlíčkova 56, 506 021 Jičín

Předložená dokumentace ke stavbě:
1x Plná moc
1x Souhrnná zpráva
1x Průvodní zpráva
6x Technická zpráva
9x Situace

Výše uvedená stavba se nachází na „území s archeologickými nálezy“.

Z katastrálního území Cerekvice nad Bystřicí známe archeologické nálezy již z mladší doby kamenné, tzv. neolitu. Prokázáno je i osídlení katastru v dalších obdobích pravěku, eneolitu, době bronzové, době železné a v době římské. Osídlení v raném středověku dokládá například nález dvou kostrových hrobů, vybavených tzv. esovitými záušnicemi (lit.. Pour, J. 1957: Okres Hořice v Podkrkonoší, rkp. uložen v hořickém muzeu). V písemných pramenech je Cerekvice poprvé zmiňována k roku 1357 (LC,

28). Je zde doložena existence tvrze (Sedláček, A. 1933: Hrady, zámky a tvrze království českého, 344) a z jejího katastru je známá zaniklá vesnice Lysice.

Dopad prací uvedených v žádosti na předmětné chráněné území

Realizace záměru nese potenciální riziko narušení archeologických terénních situací a též likvidaci vzájemných vztahů mezi movitými a nemovitými archeologickými nálezy. Z tohoto důvodu bude nezbytné zajistit odborný dohled archeologa při realizaci všech zásahů do terénu.

Doporučení pro zachování archeologických hodnot území

Při veškerých zásazích do terénu je nutné zajistit odborný dohled archeologa, který v případě nálezu zajistí záchranu movitých a nemovitých prvků archeologického kulturního dědictví, jejich identifikaci, prostorovou a popisnou dokumentaci, vyzvednutí, ošetření, konzervaci a odborné vyhodnocení.

Za tímto účelem doporučujeme:

1. V době přípravy stavebních prací stavebník oznámí svůj záměr Archeologickému ústavu AV ČR, v.v.i. Letenská 4, 110 00 Praha 1 (dle § 22 odst. 2 zákon 20/1987 Sb.).
2. Stavebník před zahájením stavebních prací kontaktuje s předstihem nejméně 21 dní organizaci oprávněnou k provádění archeologických výzkumů (§ 21, zákon 20/1987 Sb.), které zašle dokumentaci ke stavbě podle konkrétního požadavku a uzavře s touto organizací Dohodu o provedení záchranného archeologického výzkumu na stavbě dle § 22, odst. 1 zákona 20/1987 Sb.
3. Stavebník v souladu s § 22 odst. 2 umožní oprávněné organizaci provést na základě uzavřené Dohody o provedení záchranného archeologického výzkumu záchranný výzkum.

V případě jakýchkoliv přání a dotazů se obracejte kontakt: archeolog@muzeumhry.cz

S pozdravem

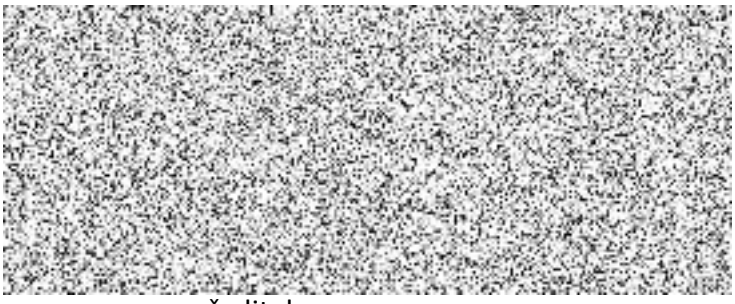

ředitel

Městský úřad Hořice
odbor životního prostředí
náměstí Jiřího z Poděbrad 342, 508 01 Hořice

SPIS. ZN.: ŽP/18321/2023/VO
Č.J.: MUHC-ZP/18321/2023/VO
Vyřizuje: [redacted]
Telefon:
E-mail:

Datum: 8.11.2023

ZÁVAZNÉ STANOVISKO

SPOLEČNÉ VYJÁDŘENÍ ODBORU ŽIVOTNÍHO PROSTŘEDÍ

Závazná část:

Odbor životního prostředí MěÚ v Hořicích, jako dotčený orgán příslušný podle § 136 zákona č. 500/2004 Sb., správní řád, ve znění pozdějších předpisů (dále jen "správní řád"), a podle dále uvedených ustanovení jednotlivých zvláštních zákonů, posoudil žádost, kterou dne 14.08.2023 podal:

Česká republika – Státní pozemkový úřad Krajský pozemkový úřad pro Královéhradecký kraj Pobočka Jičín, Havlíčkova 56, 506 021 Jičín IČ: 01312774

Kterého zastupuje: **Vodohospodářský atelier, s.r.o., Růženec 54, 644 00 Brno, IČ: 27724905** [redacted]

(dále jen "žadatel"), ve věci: **Realizace společných zařízení v k.ú. Cerekvice nad Bystřicí**

(dále jen "záměr") na pozemku **parc.č. 496, 513, 514, 538, 640, 641, 646, 647, 648, 649, 652, 656, 659, 639 k.ú. Cerekvice nad Bystřicí.**

Dotčený orgán na základě tohoto posouzení podle § 136 a § 149 odst. 1 a 2 správního řádu

v y d á v á

I. <u>Závazné stanovisko pro úseky, které hájí</u>:

Ochrana lesa

Dotčený orgán hájí veřejné zájmy podle
zákona č 289/1995 Sb., o lesích (lesní zákon), ve znění pozdějších předpisů.
Zákona č 449/2001 Sb., o myslivosti, ve znění pozdějších předpisů.

Veřejné zájmy jsou záměrem dotčeny.

- Souhlasné při splnění níže uvedených podmínek.

[redacted]

Ochrana zemědělského půdního fondu

Dotčený orgán hájí veřejné zájmy podle

§ 15 zákona č. 334/1992 Sb., o ochraně zemědělského půdního fondu, ve znění pozdějších předpisů.

Veřejné zájmy jsou záměrem dotčeny.

Záměr je možný při dodržení následujících podmínek:

Bude vydán souhlas s odnětím části pozemků ze ZPF dle §9 zákona, jako samostatné závazné stanovisko. Předmětem odnětí budou tůně a plocha rekultivace stávající navážky zeminy.

- Podmínky pro dotčení pozemků ZPF budou uvedeny v souhlasu s odnětím pozemků ze ZPF.

Ochrana vod

Dotčený orgán hájí veřejné zájmy podle

§ 106 zákona č. 254/2001 Sb., o vodách (vodní zákon), ve znění pozdějších předpisů.

Veřejné zájmy jsou záměrem dotčeny.

- Souhlasné, bez podmínek.

Odůvodnění:

Dotčený orgán obdržel dne 14.08.2023 žádost o vydání závazného stanoviska k uvedenému záměru.

Popis záměru:

- Záměrem je realizace společných zařízení v rámci KPÚ: Výstavba tůní s rekultivací ploch, dosadba dřevin, lokální biokoridor, ochranné zatravnění
- Dotčené pozemky: parc. č. 496, 513, 514, 538, 640, 641, 644, 645, 646, 647, 648, 649, 652, 656, 659, 639 (trvalý trvaní porost) v k.ú. Cerekvice nad Bystřicí.
- Stavba je v souladu s UP
- Vzniklé odpady budou likvidovány dle platné legislativy oprávněnými osobami, nebo organizacemi.
- Přebytečná výkopová zemina v bude nabídnuta a odvezená na řízenou skládku.
- Stavební objekty jsou navrženy mimo poddolovaná a sesuvná území.
- Nejsou požadavky na asanace a demolice
- Při stavbě se předpokládá kácení stávajících dřevin.
- Stavba nebude mít negativní vliv na životní prostředí

Podklady pro vydání závazného stanoviska:

Předložená dokumentace záměru: **Realizace společných zařízení v k.ú. Cerekvice nad Bystřicí** (DÚS+DOS, 5/2023), zpracoval: **Vodohospodářský atelier, s.r.o., Růženec 54, 644 00 Brno, IČ: 27724905**

Dotčený orgán záměr posoudil, zjistil požadavky na ochranu dotčených veřejných zájmů chráněných podle zvláštních právních předpisů a vydal toto závazné stanovisko.

Odůvodnění pro jednotlivé úseky:

1. **Ochrana přírody a krajiny**
   - Navrhovaná opatření nebudou mít negativní vliv na ŽP. Proti jejích realizaci nemáme dalších připomínek.
2. **Ochrana ovzduší**
   - Stavba nemá vliv na ovzduší, krom přechodného zvýšení prašnosti v místě terénních prací, mimo intravilán obce.
3. **Odpadové hospodářství**
   - Jedná se o novostavbu.
   - Běžné stavební odpady budou likvidovány v souladu s platnou legislativou.
   - Přebytečná výkopová zemina v množství 188,9 m^3 bude odvezená na řízenou skládku nebo do recyklačního zařízení.
   - Přebytečná ornice z plochy tůní v množství 191,1 m^3 na pozemcích (TTP) bude použita v rámci stavby a rozprostřena na p.č. 639 (TTP).
4. **Ochrana lesa**
   - Jedná se o výstavbu tůní s rekultivací ploch, dosadbu dřevin, lokální biokoridor a ochranné zatravnění.
   - Při stavebních pracích na pozemku v ochranném pásmu lesa je nutné dbát, aby nedošlo:
   - k poškození kmenů okolního lesního porostu,
   - při případném poškození kořenů a kořenových náběhů provést neodkladně jejich ošetření proti hnilobě,
   - při realizaci záměru je nutno dbát základních povinností k ochraně pozemků určených k plnění funkcí lesa uvedených v ust. § 13, lesního zákona,
   - investor stavby je povinen stavbu technicky zabezpečit tak, aby nebyla ohrožena živelnými událostmi (pádem větví, stromů, kamenů, sesuvem půdy, nátokem srážkových vod, poklesem terénu, apod.) z pozemků určených k plnění funkcí lesa,
   - po ukončení stavebních prací uvést okolní terén do řádného stavu.
5. **Ochrana zemědělského půdního fondu**
   - Záměr je umístěn na pozemcích ZPF: 496, 513, 514, 538, 640, 641, 644, 645, 646, 647, 648, 649, 652, 656, 659, 639 (trvalý trvaní porost) v k.ú. Cerekvice nad Bystřicí.
   - Budou realizovány tůně formou drobných terénních úprav – zahloubení terénu a výstavba hrázek do 0,6 m výšky. V ploše tůní bude stržena ornice, která bude následně použita na ohumusování hrázky, svahů tůně a navazujícího terénu. Tůně budou sloužit k zadržení vody v krajině.
   - Dále budou na pozemcích provedeny výsadby dřevin a ochranné zatravnění.
6. **Ochrana vod**
   - Předmětem PD je také výstavba čtyř tůní (TH1, TH2, TH3, TH4), které budou zcela zahloubeny pod úroveň terénu. Tůně nebudou osazeny žádným technickým zařízením na manipulaci s vodou, nejedná se o vodní díla ve smyslu zákona o vodách. Tůně budou dotovány pouze povrchovým odtokem srážkových vod, podzemní voda nebyla v plánované hloubce tůní průzkumem zastižena.
   - Vodoprávní úřad posoudil možnost zhoršení stavu nebo ekologického potenciálu útvarů povrchové vody nebo stavu útvaru podzemní vody či nemožnost dosažení dobrého stavu nebo dobrého ekologického potenciálu útvaru povrchové vody nebo dobrého stavu útvaru podzemní vody (§ 104 odst. 3 vodního zákona). Záměrem nebudou ohroženy útvary povrchových ani podzemních vod, proto není třeba stanovovat podmínky pro provedení záměru.

II. Sdělení pro úseky, které hájí:

Ochrana přírody a krajiny

Dotčený orgán hájí veřejné zájmy podle

zákona č 114/1992 Sb., o ochraně přírody a krajiny, ve znění pozdějších předpisů.

Veřejné zájmy nejsou záměrem dotčeny.

- Bez připomínek

Ochrana ovzduší

Dotčený orgán hájí veřejné zájmy podle

§ 11 a § 27 zákona č 201/2012 Sb., o ochraně ovzduší, ve znění pozdějších předpisů.

Veřejné zájmy nejsou záměrem dotčeny.

- Bez připomínek

Odpadové hospodářství – vyjádření

Dotčený orgán hájí veřejné zájmy podle

§ 146 zákona č. 541/2020 Sb., o odpadech, ve znění pozdějších předpisů.

Veřejné zájmy nejsou záměrem dotčeny.

- Vyjádření ani stanovisko se nevydává.

Upozornění:

Dotčený orgán žadatele upozorňuje pro úsek:

Ochrana ovzduší:

- Auta budou před výjezdem na silnice očištěna. Aby se předešlo znečistění komunikace a nadbytečné prašnosti.

Ochrana půdy:

- Mezideponie zemin a stavebního materiálu budou umístěny přednostně na pozemcích mimo ZPF. Pokud by deponie materiálu měly být umístěny na pozemcích náležejících do ZPF, musí být zajištěna ochrana těchto pozemků, především: Zabránit utužení horizontu příliš velkým zatížením, zabránit znečištění půdního horizontu (ať pevnými nebo tekutými) cizorodými látkami (u sypkých matriálů použití geotextilie), uvést pozemky do původního stavu (urovnání terénu, osetí travním semenem).
- S ornicí bude nakládáno odděleně, bude chráněna před znehodnocením a bude hospodárně využita v souladu se zákonem č. 334/1992 Sb., o ochraně zemědělského půdního fondu.
- V případě dotčení melioračních odvodňovacích zařízení realizací tůní je nutné učinit taková opatření, aby byla zajištěna funkčnost zbylých částí. Dotčení je možné po udělení souhlasu jejich správcem.

Poučení:

Proti tomuto závaznému stanovisku se nelze odvolat. Nezákonné závazné stanovisko lze zrušit nebo změnit v přezkumném řízení. Závazné stanovisko není samostatným rozhodnutím ve správním řízení. Obsah závazného stanoviska je závazný pro výrokovou část rozhodnutí správního orgánu. Závazné stanovisko lze zrušit nebo změnit pouze v rámci odvolacího řízení proti rozhodnutí správního orgánu, které bude závazným stanoviskem podmíněno.

[redacted]
Vedoucí odboru ŽP

[redacted]

Obdrží:

Vodohospodářský atelier, s.r.o., DS: rz4a5mz

Sídlo: Růženec 54, 644 00 Brno, IČ: 27724905

[redacted]

MĚSTSKÝ ÚŘAD HOŘICE

Oddělení územního plánování a regionálního rozvoje
náměstí Jiřího z Poděbrad 342, 508 19 Hořice

SPIS. ZN.: MUHC-SU/18320/2023/VO/96_2023
Č. j.: MUHC-SU/18320/2023/VO
[redacted]
DATUM:. 6.9.2023

Z Á V A Z N É S T A N O V I S K O

Městský úřad Hořice jako orgán územního plánování příslušný podle § 6 odst. 1 písm. e) zákona č. 183/2006 Sb., o územním plánování a stavebním řádu (stavební zákon), ve znění zákona č. 225/2017 Sb., dále jen („stavební zákon"), přezkoumal podle § 96b odst. 3 stavebního zákona z hlediska souladu s politikou územního rozvoje, s územně plánovací dokumentací a z hlediska uplatňování cílů a úkolů územního plánování záměr **provedení tůní na pozemcích parc. č. 496, 644, 645, 647, 649, 652, 656, k. ú. Cerekvice nad Bystřicí, terénní úpravy související s rekultivací ploch na pozemku parc. č. 639 k. ú. Cerekvice nad Bystřicí, výsadbu části lokálního biokoridoru na pozemcích parc. č. 496, 513 a 514, k. ú. Cerekvice nad Bystřicí, a interakčního prvku na pozemku parc. č. 641, k. ú. Cerekvice nad Bystřicí, a provedení protierozního zatravnění na pozemcích parc. č. 538, 640, 646, 648 a 659, k. ú. Cerekvice nad Bystřicí.**

Městský úřad Hořice, oddělení územního plánování, vydává v souladu s ustanoveními § 96b zákona č. 183/2006 Sb. zákon o územním plánování a stavebním řádu, ve znění pozdějších předpisů, toto závazné stanovisko podle § 149 zákona č. 500/2004 Sb., správní řád, ve znění pozdějších předpisů:

Záměr je **p ř í p u s t n ý** (bez podmínek).

O D Ů V O D N Ě N Í

Městský úřad Hořice, oddělení územního plánování a regionálního rozvoje, obdržel dne 14. 8. 2023 od Státního pozemkového úřadu, se sídlem Husinecká 1024/11a, Praha 3, kteří jsou zastoupeni na základě písemné plné moci Vodohospodářský atelier, s.r.o., se sídlem Růženec 634/54, 64400 Brno, žádost pod č. j. MUHC-SU/18320/2023/VO o vydání závazného stanoviska ve věci záměr provedení tůní na pozemcích parc. č. 496, 644, 645, 647, 649, 652, 656, k. ú. Cerekvice nad Bystřicí, terénní úpravy související s rekultivací ploch na pozemku parc. č. 639 k. ú. Cerekvice nad Bystřicí, výsadbu části lokálního biokoridoru na pozemcích parc. č. 496, 513 a 514, k. ú. Cerekvice nad Bystřicí, a interakčního prvku na pozemku parc. č. 641, k. ú. Cerekvice nad Bystřicí, a provedení protierozního zatravnění na pozemcích parc. č. 538, 640, 646, 648 a 659, k. ú. Cerekvice nad Bystřicí.

Při vydání závazného stanoviska vycházel odbor jako orgán územního plánování z následujících podkladů předložených žadatelem:

- projektová dokumentace *Realizace společných zařízení v k.ú. Cerekvice nad Bystřicí*, kterou zpracoval [redacted] (Brno, červenec 2023).

Ve výše uvedené projektové dokumentaci se řeší návrh nových tůní s ohrazováním, rekultivace ploch, lokální biokoridor LBK 14, interakční prvek IP6 a ochranné zatravnění erozně ohrožených ploch.

SO1 – Interakční prvek IP6 – dosadba dřevin

Dosadba interakčního prvku IP6 je situována v terénní údolnici severovýchodně od zastavěné části Cerekvic. Pro dosadbu interakčního prvku IP6 je vymezený pozemek parc. č. 641, k.ú. Cerekvice nad Bystřicí.

SO2 – Tůň TH1 na pozemcích parc. č. 644, 645, k. ú. Cerekvice nad Bystřicí
SO2 – Tůň TH2 na pozemcích parc. č. 647, 652, k. ú. Cerekvice nad Bystřicí
SO2 – Tůň TH3 na pozemcích parc. č. 649, 656, k. ú. Cerekvice nad Bystřicí

Jedná se o kaskádu soustavných tůní (TH1, TH2 a TH3), které jsou mírně zahloubeny pod stávající terén s vybudovaným zemním ohrazováním š. 2 m sloužícím k zadržení vody přivedené z povrchového odtoku. Vytěžená ornice z místa tůní bude použita na rekultivaci ploch na pozemku parc. č. 639, k. ú. Cerekvice nad Bystřicí, kde se předpokládá budoucí zatravnění.

SO3 – Ochranné zatravnění ORG1
SO4 – Ochranné zatravnění ORG2

Jedná se o protierozní opatření erozně ohrožených pozemků spočívající v zatravnění erozně ohrožených pozemků.

SO5 – Lokální biokoridor (část) LBK14

Pro výsadbu biokoridoru jsou vymezeny pozemky parc. č. 496, 513 a 514, k. ú. Cerekvice nad Bystřicí. Celková délka navrženého biokoridoru LBK14 je cca 550 m. Je navržena výsadba dřevin do celkem čtyř výsadbových skupin umístěných v jednotlivých oplocenkách a jedné řady solitérních stromů. Šířka oplocenek je navržena dle prostorových možností zájmových pozemků a s ohledem na stávající dřeviny. Mezi oplocenkami jsou navrženy mezery pro zpřístupnění přilehlých pozemků.

SO6 – Tůň TH4 na pozemcích parc. č. 496, k. ú. Cerekvice nad Bystřicí

Tůň TH4 je navržena mírně zahloubená pod stávající terén s vybudovaným zemním ohrazováním max. v. 0,6 m sloužící k zadržení vody přivedené z povrchového odtoku. Tůň bude zásobována povrchovou srážkovou i vodou a vodou při tání sněhu.

Oddělení územního plánování a regionálního rozvoje jako orgán územního plánování přezkoumal záměr podle § 96b odst. 3 stavebního zákona, zda je přípustný z hlediska souladu s Politikou územního rozvoje České republiky (dále jen „PÚR“) ve znění Aktualizace č. 1 PÚR schválené usnesením vlády ze dne 15. dubna 2015 č. 276, Aktualizace č. 2 PÚR schválené usnesením vlády ze dne 2. září 2019 č. 629, Aktualizace č. 3 PÚR schválené usnesením vlády ze dne 2. září 2019 č. 630, Aktualizace č. 5 PÚR schválené usnesením vlády ze dne 17. srpna 2020 č. 833, Aktualizace č. 4 PÚR schválené usnesením vlády ze dne 12. července 2021 č. 618, a zjistil, že záměr se věcí řešených Politikou územního rozvoje ČR nedotýká.

Oddělení územního plánování a regionálního rozvoje jako orgán územního plánování dále přezkoumal soulad záměru s Úplným zněním Zásad územního rozvoje Královéhradeckého kraje po vydání Aktualizace č. 1, která nabyla účinnosti dne 3. 10. 2018, Aktualizace č. 2, která nabyla účinnosti dne 12. 7. 2019, Aktualizace č. 4, která nabyla účinnosti dne 18. 7. 2020, Aktualizace č. 3, která nabyla účinnosti dne 16. 4. 2021, a Aktualizace č. 5, která nabyla účinnosti dne 9. 5. 2023. Orgán územního plánování po přezkoumání navrhovaného záměru se ZÚR dospěl k závěru, že navrhovaný záměr není nadmístního významu, tj. není v uvedeném dokumentu řešen a ani předmětné pozemky

nejsou určeny pro jiný záměr takového (nadmístního) významu. Úřad územního plánování konstatuje, že v záměru byly zohledněny priority územního plánování kraje č. 16 (tj. podpora protierozních opatření, akumulace a zvyšování přirozené retence srážkových vod v území) a č. 19 (zlepšování biologické prostupnosti krajiny pro volně žijící živočichy).

Orgán územního plánování přezkoumal soulad záměru s územně plánovací dokumentací Územní plán obce Cerekvice n. B., kterou schválilo zastupitelstvo obce dne 24. 11. 2000 (ve znění jeho pozdějších změn; dále jen „ÚP“). Záměr se podle výkresu č. 2 (komplexní urbanistický návrh) nachází v nezastavitelném území v ploše neurbanizovaného území a dále podle výkresu č. 3 (funkční zónování) v zóně č. 9 – zóna neurbanizovaného území. Zóna neurbanizovaného území slouží pro zemědělské, lesní a krajinářské plochy, vodní toky a plochy, rekreaci a pobyt v přírodě, přičemž úřad územního plánování shledává, že záměr odpovídá tomuto účelu. Zásady prostorové regulace připouštějí v zóně č. 9 krajinou zeleň, liniovou a užitkovou včetně prvků ÚSES (biokoridory, biocentra a interakční prvky), vodní plochy a toky, úřad územního plánování proto konstatuje, že záměr je v souladu s ÚP.

Městský úřad Hořice, oddělení územního plánování a regionálního rozvoje, rovněž přezkoumal soulad posuzovaného záměru s naplňováním cílů a úkolů územního plánování. Dle zjištění Městského úřadu Hořice, oddělení územního plánování, je předložený návrh s těmito v souladu, jelikož v nezastavěném území lze v souladu s jeho charakterem umisťovat stavby, zařízení, a jiná opatření pro ochranu přírody a krajiny, přičemž je územně plánovací dokumentace z důvodu veřejného zájmu výslovně nevylučuje.

[redacted]
vedoucí oddělení územního plánování

Rozdělovník
Vodohospodářský atelier, s.r.o., se sídlem Růženec 634/54, 64400 Brno (datová schránka ID rz4a5mz)

SPRÁVA SILNIC KRÁLOVÉHRADECKÉHO KRAJE
příspěvková organizace
Na Okrouhlíku 1371/30, Pražské Předměstí,
500 02 Hradec Králové

Váš dopis zn.:	
Ze dne:	
Naše zn.:	ZN/151/SS/23
Vyřizuje:	[redacted]
Mobil:	
E-mail:	
Počet listů:	1
Počet příloh:	0
Datum:	13.7.2023

Vodohospodářský atelier, s.r.o.

[redacted]

Růženec 54

644 00 Brno

Vyjádření k akci „Realizace společných zařízení v k.ú.Cerekvice nad Bystřicí“ – stavba tůně TH4

Vážený pane inženýre,

Nemáme námitky proti stavbě mokřadní tůně a terénním úpravám stavby uvedené v předložené technické zprávě a na koordinačním situačním výkresu.

Nedojde k přímému zásahu do silničního pozemku ve vlastnictví Královéhradeckého kraje.

S pozdravem

[redacted]

[redacted]

Inspektor silniční sítě cestmistrovství Hořice

[redacted] dne 13.7.2023

S pozdravem

Městský úřad Hořice
odbor životního prostředí
náměstí Jiřího z Poděbrad 342, 508 01 Hořice

SPIS. ZN.: ŽP/25338/2023/VO
Č.J.: MUHC-ZP/1004/2024/VO
VYŘIZUJE: [redacted]
Telefon:
E-mail:
DATUM: 10.01.2024

ZÁVAZNÉ STANOVISKO
SOUHLAS K ODNĚTÍ ZEMĚDĚLSKÉ PŮDY ZE ZPF

Odbor životního prostředí MěÚ v Hořicích, orgán státní správy ochrany zemědělského půdního fondu (dále jen "ZPF"), jako věcně příslušný podle ustanovení § 15 písm. j) zákona č. 334/1992 Sb., o ochraně zemědělského půdního fondu, ve znění pozdějších předpisů (dále jen "zákon") a jako místně příslušný podle ustanovení § 11 zákona č. 500/2004 Sb., správní řád, ve znění pozdějších předpisů (dále jen "správní řád"), posoudil žádost o souhlas k odnětí zemědělské půdy ze ZPF, kterou dne 09.11.2023 podal

Státní pozemkový úřad, IČO 01312774, Husinecká č.p. 1024/11a, 130 00 Praha 3-Žižkov, kterého zastupuje Vodohospodářský atelier, s.r.o., IČO 27724905, Růženec č.p. 634/54, Soběšice, 644 00 Brno 44

(dále jen "žadatel"), a na základě tohoto posouzení vydává podle § 9 odst. 8 zákona

souhlas s odnětím půdy ze zemědělského půdního fondu

na pozemcích parc. č. 644, 645, 647, 649, 652, 656, 639, 496 v katastrálním území Cerekvice nad Bystřicí.

Odnětí a odvody:

Parcela	výměra KN /m²/	druh	účel	výměra odnětí /m²/	trvale - dočasně	ochrana	Odvod Kč	BPEJ
k. ú. Cerekvice nad Bystřicí								
644	398	TTP	společná zařízení	398	trvale	II. třída ochrany	0,- Kč	31110
645	118	TTP	společná zařízení	118	trvale	II. třída ochrany	0,- Kč	31110
647	182	TTP	společná zařízení	182	trvale	II. třída ochrany	0,- Kč	31110
649	125	TTP	společná zařízení	125	trvale	II. třída ochrany	0,- Kč	31110
652	340	TTP	společná zařízení	340	trvale	II. třída ochrany	0,- Kč	31110
656	308	TTP	společná zařízení	308	trvale	II. třída ochrany	0,- Kč	31110
496	1121	TTP	společná zařízení	585	trvale	I. třída ochrany	0,- Kč	31000

496	1401	TTP	společná zařízení	486	trvale	I. třída ochrany	0,- Kč	31100
639	373	TTP	společná zařízení	234	trvale	II. třída ochrany	0,- Kč	31010
639	2554	TTP	společná zařízení	160	trvale	I. třída ochrany	0,- Kč	31100
639	250	TTP	společná zařízení	80	trvale	II. třída ochrany	0,- Kč	31110
639	726	TTP	společná zařízení	726	trvale	III. třída ochrany	0,- Kč	31410
Celkem odnětí:				**3 742 m^2**			**0,- Kč**	

Účel zamýšleného odnětí a zdůvodnění, proč je navrhované řešení z hlediska ochrany zemědělského půdního fondu, životního prostředí a ostatních zákonem chráněných obecných zájmů nejvýhodnější:

- Účel: Realizace nových tůní s ohrazováním a návaznou výsadbou vhodných dřevin a rekultivaci ploch.
- Dále je navrženo ochranné zatravnění ploch v místě údolnice a erozně ohrožených ploch. Navržen je také lokální biokoridor LBK14. Tyto plochy nejsou předmětem odnětí.
- Navržená opatření byla schválena jako společná zařízení v rámci komplexních pozemkových úprav v k.ú. Cerekvice nad Bystřicí. Účelem opatření je protierozní a protipovodňová ochrana.
- Záměr je v souladu s ÚP obce.

V zájmu ochrany ZPF se ukládají žadateli tyto podmínky odnětí:

- Celkem se bude odnímat: 120 m^2 Mocnost ornice je, dle pedologického průzkumu, 15-30 cm.
- Skrývka se bude provádět pouze přímo v ploše tůní. Na zbylé části pozemků, vyměřené pro tůňě v rámci KOPÚ bude ornice ponechána pro čely zatravnění.
- Celkem bude skryto 472,0 m^3 ornice. Ornice v množství 103,9 m^3 bude použita na ohumusování jednotlivých ohrazování tůní. Zbylá ornice v množství 368,1 m^3 bude použita na zúrodnění ploch p.č. 639, kde bude rozprostřena v tl. cca 0,3 m na ploše 1200 m^2.
- Ornice bude v průběhu realizace opatření uložena na dotčených pozemcích a bude ochráněna před znehodnocením (zaplevelení, eroze, odnos, znečištění, odcizení).

Za odnětí zemědělské půdy ze zemědělského půdního fondu nebudou předepsány odvody, neboť se jedná o záměr dle §11a, odst. 1, písm. p – realizace prvků schválených plánů společných zařízení v souvislosti s opatřeními uvedenými pod písmeny d), e) a i) a opatřeními pro ochranu a tvorbu životního prostředí.

Při rozhodování o odvodech orgán ochrany ZPF vychází z právního stavu ke dni nabytí právní moci prvního rozhodnutí vydaného ve věci podle zvláštních právních předpisů (zákona č. 183/2006 Sb., o územním plánování a stavebním řádu (stavební zákon), ve znění pozdějších předpisů, dále jen "stavební zákon").

Odůvodnění:

Dne 09.11.2023 obdržel Odbor životního prostředí MěÚ v Hořicích, orgán státní správy ochrany ZPF v souladu s ustanovením § 18 odst. 1) zákona žádost o trvalé odnětí části zemědělského pozemků v k.ú. Cerekvice nad Bystřicí ze ZPF.

K žádosti byly doloženy následující doklady:

- údaje katastru nemovitostí o pozemku, jehož se navrhované odnětí půdy týká
- zákres navrhovaného odnětí v kopii katastrální mapy
- plná moc pro zastupování (Česká republika – Státní pozemkový úřad)
- souhlas majitele pozemků (obec Cerekvice nad Bystřicí)
- předběžná bilance skrývky kulturních vrstev půdy a návrh jeho hospodárného využití
- výsledky pedologického průzkumu (kopané sondy)
- informace o tom, jaké následné řízení podle zvláštních právních předpisů bude následovat

Na základě posouzení předložených podkladů dospěl Městský úřad Hořice, orgán státní správy ochrany ZPF k závěru, že odnětím části výše uvedeného zemědělského pozemku za účelem výstavby rodinného domu a za předpokladu splnění výše uvedených podmínek nebudou dotčeny zájmy ochrany ZPF, proto vydává tento souhlas.

Poučení:

Podle § 10 odst. 1 zákona o ochraně ZPF je tento souhlas k odnětí zemědělské půdy ze ZPF závaznou součástí rozhodnutí, která budou ve věci vydána podle zvláštního právního předpisu (stavební zákon). Žadatel je povinen plnit podmínky v něm stanovené ode dne, kdy rozhodnutí nabylo právní moci, popřípadě ve lhůtách v nich určených.

Platnost vydaného souhlasu k odnětí zemědělské půdy ze ZPF je totožná s platností rozhodnutí vydaného podle zvláštního právního předpisu (stavební zákon) a prodlužuje se současně s prodloužením jejich platnosti. Případná změna oproti schválenému souhlasu podléhá řízení o změně rozhodnutí vydaných podle zvláštního právního předpisu (stavební zákon) a změně souhlasu k odnětí zemědělské půdy ze ZPF.

Souhlas s odnětím zemědělské půdy ze ZPF pozbývá platnosti uplynutím 3 let ode dne jeho oznámení žadateli, nestal-li se podkladem pro řízení podle zvláštního právního předpisu (stavební zákon).

[redacted]
Vedoucí odboru ŽP

Obdrží:

Vodohospodářský atelier, s.r.o., IDDS: rz4a5mz
sídlo: Růženec č.p. 634/54, Soběšice, 644 00 Brno 44
Město Hořice, stavební úřad, interní poštou
sídlo: náměstí Jiřího z Poděbrad č.p. 342, 508 01 Hořice