

Informace ke KoPÚ v k.ú. Malonice – upřesnění přidělů

KoPÚ Malonice se bude provádět v k.ú. Malonice (kód k. ú. 691054). KoPÚ je zahájena na základě požadavku Katastrálního pracoviště Klatovy a žádostí vlastníků nadpoloviční výměry ZP. V rámci KoPÚ je potřeba vyřešit upřesnění přidělů a navrhnou účinná protierozní a vodohospodářská opatření, která zmírní erozi půdy a zlepši vodohospodářské poměry v katastrálním území.

Základní údaje:

Úřad městyse Kolinec, Kolinec 28, 341 42 Kolinec

Internetová stránka: www.kolinec.cz/umkolinec

Elektronická pošta e-mail: starosta@kolinec.cz

ID dat. schránky: fyhbxyd

Obec Malonice

První zmínka o vsi je z roku 1318, kdy ji držel Jetřich. Kolem roku 1500 byl v Malonicích postaven renesanční zámek. Od poloviny 16. století do roku 1636 vlastnili statek Štěnovští z Kadova. Před rokem 1636 dali na místě původního zámku postavit dnešní nejstarší střední část zámku. Roku 1796 získal statek Josef Ennis z Atteru. Začal přistavovat severní křídlo zámku.

Statek prodal roku 1800 pražskému obchodníkovi Benediktu Kohlerovi. Severní křídlo bylo před rokem 1807 dokončeno v empírovém slohu. Byla to patrová budova. V přízemí se nacházela kuchyně s příslušenstvím, v poschodí společenské místnosti. Benedikt Kohler postavil nad velkou klenutou místností nejstarší částí zámku, tedy na místě půdy, obytné patro o čtyřech místnostech. Benedikt Kohler byl zemědělským odborníkem, na zámku měl knihovnu o 8000 svazcích. Založil anglický park, který přiléhal k severnímu křídlu. V něm se nacházelo mnoho exotických dřevin, z nichž se dosud dochovalo pár kavkazských modřínů. Od roku 1846 vlastnil statek dr. Josef Lumbe, který byl profesorem a ředitelem pražské polytechniky a prezidentem Vlastenecké hospodářské společnosti.

Po roce 1867 bylo strženo empírové křídlo zámku a postavena nová jednopatrová pseudorenesanční zámecká budova.

Zámek se stal majetkem malonického JZD, byl opraven a sloužil jako kulturní dům. Byly tu byty, kanceláře. Dnes vlastní zámek městyse Kolinec. V zámku je taneční sál, hostinec a kanceláře.

Malonice je vesnice, část městyse Kolinec v okrese Klatovy. Nachází se asi 4,5 km na západ od Kolince. Prochází tudy železniční trať Horažďovice–Domažlice. Je zde evidováno 59 adres. V roce 2011 zde trvale žilo 130 obyvatel.

Rozloha k. ú. Malonice je 5,43 km².

Obvod KoPÚ

Obvod KoPÚ je převážně navržen po katastrální hranici. Pouze jižně, v místech, kde katastrální hranice navazuje na lesní komplex byl obvod navržen po vnitřní části lesního celku. V sousedních katastrálních územích (Javoří u Podolí, Podolí u Klatov, Střítež u Malonic, Jindřichovice u Malonic, Tajanov u Malonic a Velhartice) komplexní pozemkové úpravy neprobíhají ani nebyly dokončeny. Intravilán obce Malonice a větší lesní celky jsou dány mimo obvod pozemkových úprav. Roztroušená zástavba, zemědělský areál ZOD Kolinec a malé lesní celky jsou dány do řešených pozemků. Neřešené pozemky nejsou zařazeny. Území pro upřesnění přidělů se nachází v celém okolí od obce Malonice.

Projednáání návrhu vodohospodářských a protierozních opatření s městysem Kolíneč

Na základě projednání zadání komplexní pozemkové úpravy v k. ú. Malonice s městysem Kolíneč byly vytipovány lokality pro umístění vodohospodářských (tůňe, vodní nádrže). Tyto lokality jsou zakresleny v mapě modrou barvou.

Obr. 1 návrh VHO opatření

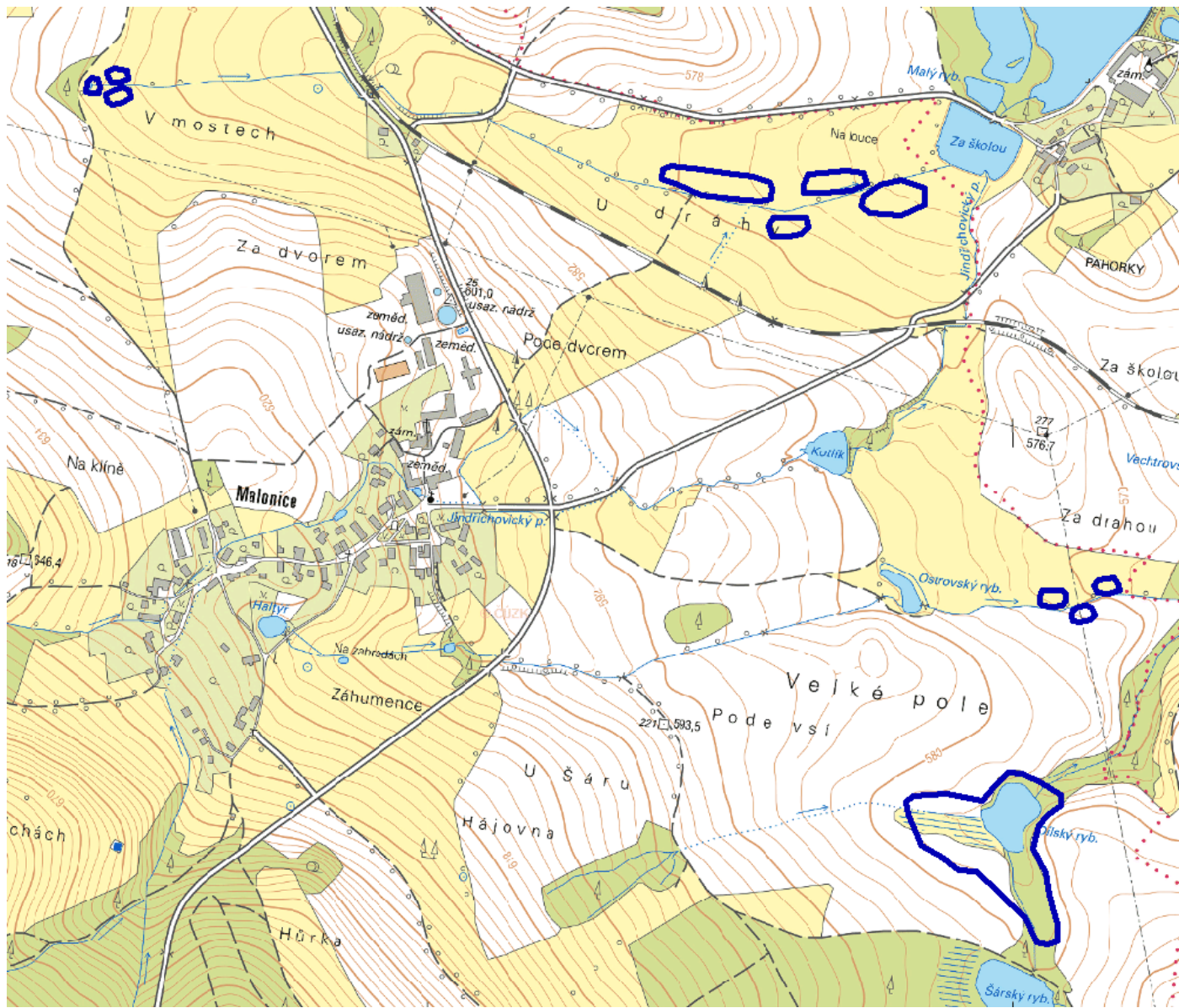

Statistické údaje:**k.ú.: 691054 – Malonice – podrobné informace**

Údaje jsou ve správě KP Klatovy email: kp.klatovy@cuzk.cz

Kollárova 528, 33901 Klatovy telefon: 376350211 fax:

Kraj	43 - Plzeňský	NUTS3	CZ032
Okres	3404 - Klatovy	NUTS4	CZ0322
Obec	556467 - Kolinec	NUTS5	CZ0322556467
Pracoviště	404 - Klatovy		

Obec s rozšířenou působností 3214 - Sušice

Pověřený obecní úřad 32142 - Sušice

Statistické údaje (stav ke dni: 25.07.2021)

Pozemky KN/ZE				Ostatní údaje		
Druh pozemku	Způsob využití	Počet parcel	Vyměra [m ²]	Typ údaje	Způsob využití	Počet
orná půda		39	2281640	č.p.	bydlení	51
zahrada		68	70328	č.p.	obchod	1
travní p.		93	1287508	č.p.	rod.dům	5
lesní poz		64	1335146	č.e.	rod.rekr	4
vodní pl.	nádrž přírodní	1	676	bez čp/če	bydlení	1
vodní pl.	nádrž umělá	3	1507	bez čp/če	garáž	1
vodní pl.	rybník	5	46364	bez čp/če	jiná st.	5
vodní pl.	tok umělý	4	7260	bez čp/če	tech.vyb	1
vodní pl.	zamokřená pl.	4	14958	bez čp/če	zem.stav	24
zast. pl.	společný dvůr	6	1285	Celkem BUD		93
zast. pl.	zbořeniště	4	1605	LV		137
zast. pl.		93	52544	spoluvlastník		203
ostat.pl.	dráha	1	24868			
ostat.pl.	jiná plocha	38	24780			
ostat.pl.	manipulační pl.	1	399			
ostat.pl.	neplošná půda	87	80245			
ostat.pl.	ostat.komunikace	72	125975			
ostat.pl.	silnice	5	69972			
Celkem KN		588	5427060			
EN		1	1786			
PK		699	3449647			
Celkem ZE		700	3451433			

Katastrální mapa (současná forma, dosavadní vývoj obnovy, dokončení digitalizace)

Druh mapy	Právní moc	Měřítko	Platná od	Platná do	Poznámka
S-SK GS		1:2880	1837		

Stav digitalizace katastrálních map k 26.07.2021



1:28 976
0 200 400 600 800 1000 m

ČÚZK, SCD, vygenerováno 26.07.2021 mapovým serverem Marushka®

 analogová
katastrální mapa

Plánovaný termín dokončení digitalizace katastrální mapy v tomto katastrálním území je 11/2021. Dle informace z KP Klatovy se jedná o intravilán v katastrálním území.

S případnými dotazy k výše uvedeným údajům se obraťte na [KP Klatovy](#).

Hospodařící subjekty nad 10 ha obhospodařované půdy:

Zemědělské obchodní družstvo Kolinec
Jan Hefler
Jiřina Ouředníková
Ing. Hana Tomášková

Přehled stanovisek dotčených orgánů státní správy a organizací:

Poř. č.	Název, adresa	Vyjádření ze dne	Vyjádření
1.	Městys Kolinec č. p. 28, 341 42 Kolinec		
2.	Katastrální úřad pro Plzeňský kraj, Katastrální pracoviště Klatovy Kollárova 528, Klatovy III, 339 01 Klatovy	22.7.2020	Respektovat
3.	Městský úřad Sušice, odbor dopravy a silničního hospodářství náměstí Svobody 138, Sušice I, 342 01 Sušice		
4.	Městský úřad Sušice, odbor školství, památkové péče a cestovního ruchu náměstí Svobody 138, Sušice I, 342 01 Sušice	22.7.2020	Respektovat
5.	Městský úřad Sušice, odbor výstavby a ÚP náměstí Svobody 138, Sušice I, 342 01 Sušice		
6.	Městský úřad Sušice, odbor životního prostředí, orgán ochrany přírody a krajiny náměstí Svobody 138, Sušice I, 342 01 Sušice	19.8.2020	Respektovat
7.	Městský úřad Sušice, odbor životního prostředí, orgán státní správy lesů náměstí Svobody 138, Sušice I, 342 01 Sušice	19.8.2020	Respektovat
8.	Městský úřad Sušice, odbor životního prostředí, orgán zemědělského půdního fondu náměstí Svobody 138, Sušice I, 342 01 Sušice	19.8.2020	Respektovat
9.	Městský úřad Sušice, odbor životního prostředí, vodohospodářský orgán náměstí Svobody 138, Sušice I, 342 01 Sušice	19.8.2020	Respektovat
10.	Obvodní báňský úřad pro území krajů Plzeňského a Jihočeského Hřímalého 2730/11, Jižní Předměstí, 301 00 Plzeň	5.8.2020	Bez připomínek
11.	Povodí Vltavy, státní podnik, závod Berounka Denisovo nábřeží 2430/14, Východní Předměstí, 301 00 Plzeň	26.8.2020 31.8.2020	Respektovat
12.	Lesy ČR, s.p., Lesní správa Klatovy Voříškova 259, Klatovy III, 339 01 Klatovy	3.8.2020	Respektovat
13.	Lesy ČR, Lesní správa Železná Ruda Šumavská 4, 340 04 Železná Ruda	19.8.2020	Respektovat
14.	Lesy ČR, Správa toků Sukova 2820/40, Jižní Předměstí, 301 00 Plzeň	31.8.2020	Bez připomínek
15.	Správa a údržba silnic Plzeňského kraje p. o. Škroupova 1760/18, Jižní Předměstí, 301 00 Plzeň	28.7.2020	Respektovat

16.	ČEZ Distribuce, a. s. Guldenerova 2577/19, Východní Předměstí, 326 00 Plzeň	3.8.2020	Respektovat
17.	Telco Pro Services, a. s. Duhová 1531/3, Michle, 140 00 Praha 4	27.7.2020	Bez připomínek
18.	GridServices, s.r.o. Plynárenská 499/1, Zábrdovice, 602 00 Brno	29.7.2020	Bez připomínek
19.	O2 Czech Republic a.s. Za Brumlovkou 266/2, Michle, 140 00 Praha 4	22.7.2020	Bez připomínek
20.	CETIN a.s. Českomoravská 2510/19, Libeň, 190 00 Praha 9		
21.	Hasičský záchranný sbor Plzeňského kraje Kaplířova 2726/9, Jižní Předměstí, 301 00 Plzeň		
22.	Agentura ochrany přírody a krajiny České republiky Kaplanova 1931/1, Chodov, 148 00 Praha 11	12.8.2020	Respektovat
23.	Krajský úřad Plzeňského kraje, odbor životního prostředí Škroupova 1760/18, Jižní Předměstí, 301 00 Plzeň	5.8.2020	Respektovat
24.	NET4GAS, s.r.o. Na hřebenech II 1718/8, Nusle, 140 00 Praha 4	31.7.2020	Bez připomínek
25.	GasNet, s.r.o. Klíšská 940/96, Klíše, 400 01 Ústí nad Labem		
26.	Úřad pro zastupování státu ve věcech majetkových – Územní pracoviště Plzeň, odbor Odloučené pracoviště Klatovy Randova 167, Klatovy I, 339 01 Klatovy	3.8.2020	Respektovat
27.	České radiokomunikace a.s., oddělení ochrany sítí Skokanská 2117/1, Břevnov, 169 00 Praha 6	21.7.2020	Bez připomínek
28.	Vodafone Czech Republic a.s. náměstí Junkových 2808/2, Stodůlky, 155 00 Praha 13	17.8.2020	Bez připomínek
29.	T-Mobile Czech Republic a.s. Tomíčková 2144/1, Chodov, 148 00 Praha 11		
30.	Krajské ředitelství policie Plzeňského kraje, dopravní inspektorát Klatovy nábř. Kpt. Nálepky 412, Klatovy III, 339 01 Klatovy	5.8.2020	Respektovat
31.	Ministerstvo obrany, Agentura hospodaření s nemovitým majetkem, Odbor územní správy majetku Praha Hradební 772/12, Staré Město, 110 00 Praha 1		
32.	Obec Velhartice č. p. 134, 341 42 Velhartice		

33.	Státní pozemkový úřad, Oddělení správy majetku Plzeňský k. náměstí Generála Píky 2110/8, Východní Předměstí, 326 00 Plzeň		
34.	Státní pozemkový úřad, Oddělení VHS České Budějovice Rudolfovská tř. 493/80, České Budějovice 4, 370 01 České Budějovice	6.8.2020	Respektovat
35.	Zemědělské obchodní družstvo Kolinec č. p. 295, 341 42 Kolinec		

Dokumenty Katastrálního úřadu pro Plzeňský kraj:

Podmínky využití výsledků pozemkových úprav k obnově katastrálního operátu (KÚ pro Plzeňský kraj) 2. aktualizované vydání ze dne 1. 11. 2008, č.j. 40001001-40-134/2008.

Věc: Požadavek Katastrálního pracoviště Klatovy k polohovému bodovému poli

Katastrální úřad pro Plzeňský kraj, Katastrální pracoviště Klatovy, Vám sděluje, že prověřil body základního a podrobného polohového bodového pole, které se nacházejí v zájmovém území, kde budou provedeny komplexní pozemkové úpravy (dále jen KoPÚ) v katastrálním území **Malonice**. Zájmové území je určeno navrženým obvodem KoPÚ a zjištěné body polohového pole se nachází v prostoru tzv. řešených a neřešených pozemků, příp. mimo obvod KoPÚ v jeho těsné blízkosti.

Katastrální pracoviště požaduje provést rekognoskaci těchto bodů a vyhotovit elaborát rekognoskace polohového bodového pole. Tento elaborát je nutno předat následně ke kontrole OMaK Plzeň (Mgr. Pavlovi Minářovi), který o tom vyhotoví kontrolní záznam a předá vyhotoviteli a KP Klatovy. Elaborát je též možno předat OMaK Plzeň prostřednictvím KP Klatovy a může mít pouze elektronickou podobu. Elaborát po provedení kontroly bude uložen dále do centrálního úložiště katastrálního úřadu (provede KP Klatovy).

Rekognoskace základního a podrobného polohového bodového pole v prostoru KoPÚ se týká 4 bodů trigonometrických a zhušťovacích (vč. bodů přidružených – zajišťovacích nebo orientačních), body podrobného polohového bodového pole se v k.ú. Malonice nevyskytují. Jmenovitě se jedná o body:

TB a ZhB (v závorce uveden triangulační list): 25 (2912), 221 (2913), 252 (2917), 218 (2918).