

SMLOUVA O DÍLO NA ZHOTOVENÍ STAVBY

(dále jen „smlouva“)

uzavřená

podle § 2586 a násl. zákona č. 89/2012 Sb., občanský zákoník, ve znění pozdějších předpisů

(dále jen „občanský zákoník“)

mezi smluvními stranami

Objednatel:

Česká republika – Státní pozemkový úřad

Sídlo: Husinecká 1024/11a, 130 00 Praha 3

Krajský pozemkový úřad Středočeský kraj a hlavní město Praha

Adresa: Nám. Winstona Churchilla 1800/2, 130 00 Praha 3

Pobočka Mělník

Adresa: Bezručova 109, 276 01 Mělník

zastoupený: Ing. Oldřichem Smolíkem, vedoucím Pobočky Mělník

ve smluvních záležitostech oprávněn jednat: Ing. Oldřich Smolík, vedoucí pobočky

v technických záležitostech oprávněn jednat: Bc. Jana Machulková DiS.

Tel.: +420 702 126 649, XXXXX

E-mail: o.smolik1@spucr.cz; j.machulkova@spucr.cz

ID DS: z49per3

Bankovní spojení: ČNB

Číslo účtu: 3723001/0710

IČO: 01312774

DIČ: CZ01312774 není plátcem DPH

(dále jen „objednatel“)

a

Zhotovitel:

COLAS CZ, a.s.

Sídlo: Rubeška 215/1, Vysočany, 190 00 Praha 9

zastoupený: XXXXX,
na základě plné moci

tel./fax: XXXXX

e-mail: XXXXX

ID DS: 4indfqd

v technických záležitostech je oprávněn jednat: XXXXX

tel./fax: XXXXX

e-mail: XXXXX

bankovní spojení: Komerční banka a.s., Praha 1

číslo účtu: 7408201/0100
IČO: 261 77 005
DIČ: CZ26177005, je plátcem DPH

Společnost je zapsaná v obchodním rejstříku vedeném u Městského soudu v Praze, oddíl B, vložka 6556.

(dále jen „**zhotovitel**“)

Touto smlouvou se v souladu se zákonem č. 134/2016 Sb., o zadávání veřejných zakázek, ve znění pozdějších předpisů (dále jen „ZZVZ“), v souladu s vyhláškou č. 169/2016 Sb., o stanovení rozsahu dokumentace veřejné zakázky na stavební práce a soupisu stavebních prací dodávek a služeb s výkazem výměr, ve znění pozdějších předpisů (dále jen „vyhláška č. 169/2016 Sb.“) realizuje veřejná zakázka s názvem **Nebužely – polní cesta C4 se zelení a polní cesta C5** (dále jen zakázka).

Podklady pro uzavření smlouvy:

Nabídka zhotovitele ze dne: **26. 3. 2021**

Zadávací dokumentace ze dne: **3. 3. 2021**

Rozhodnutí zadavatele o výběru nejvhodnější nabídky ze dne: **31. 3. 2021**

Stavební povolení ze dne: **10. 5. 2017**, prodloužení stavebního povolení ze dne **17. 8. 2020**.

Čl. I Předmět a účel smlouvy

1. Účelem smlouvy je zajištění realizace společných zařízení navržených v rámci komplexních pozemkových úprav v **k.ú. Nebužely včetně částí k.ú. Velký Újezd u Chorušic, Kanina a Živonín** dle zákona č. 139/2002 Sb., o pozemkových úpravách a pozemkových úřadech, ve znění pozdějších předpisů a o změně zákona č. 229/1991 Sb., o úpravě vlastnických vztahů k půdě a jinému zemědělskému majetku, ve znění pozdějších předpisů, a to v souladu se zadávací dokumentací Veřejné zakázky (dále jen „**Zadávací dokumentace**“).
2. Předmětem smlouvy je provedení stavby **Stavba polní cesty C4 se zelení a polní cesty C5 k.ú. Nebužely** (dále jen „**dílo**“) zhotovitelem v rozsahu a za podmínek ujednaných v této smlouvě a v jejích přílohách, které jsou nedílnou součástí této smlouvy.
3. Zhotovitel se zavazuje provést dílo formou kompletní dodávky při respektování projektů, příslušných technických norem, obecně závazných právních předpisů a závazných podmínek stanovených pro provedení díla objednatelem v podmínkách zadávacího řízení Veřejné zakázky.
4. Práce nad rámec rozsahu předmětu díla, uvedeného v čl. II, které budou nezbytné k řádnému dokončení díla, funkčnosti provozu nebo respektování závazných pokynů schvalovacích orgánů (závazných povolení, např. stavebních povolení, kolaudačních rozhodnutí apod.), se zhotovitel zavazuje provést dle pokynů objednatele. Objednatel má právo rozsah díla omezit nebo rozšířit v závislosti na svých finančních možnostech a zhotovitel se zavazuje v tomto případě jeho požadavky respektovat. Vždy musí být postupováno podle ZZVZ.

5. Zhotovitel se touto smlouvou zavazuje provést dílo a objednatel se zavazuje k převzetí díla a zaplacení ceny za jeho provedení.
6. Nedílnou součástí díla bude doklad o úspěšně provedeném kolaudačním řízení. O kolaudaci požádá objednatel, Zhotovitel se zavazuje zúčastnit místního šetření a závěrečné kontrolní prohlídky (pokud jsou svolány).

Čl. II Rozsah a specifikace předmětu smlouvy

1. Dílem se rozumí zhotovení následující stavby:

Název díla: **Stavba polní cesty C4 se zelení a polní cesty C5 k.ú. Nebužely**

Místo stavby: **Středočeský kraj, okres Mělník, obec Nebužely, k.ú. Nebužely**

(dále jen "stavba").

Rozsah díla a jeho kvalita, včetně příslušných parcelních čísel pozemků a vytyčovacích bodů, je specifikován v projektové dokumentaci, zpracované dle vyhlášky č.169/2016 Sb. projekční společností XXXXX, pod zakázkovým číslem XXXXX. Uvedená projektová dokumentace bude objednatelem protokolárně předána zhotoviteli nejpozději při předání staveniště.

2. Součástí realizace díla jsou tyto činnosti:

- a. Zajištění dodávek materiálů a zařízení nezbytných pro řádné dokončení díla. Součástí díla je i výsadba zeleně – IP8, IP9, IP10 a LBK 54.
- b. Provedení všech činností souvisejících s provedením díla nezbytných pro řádné dokončení díla (dodávky, služby, bezpečnostní opatření apod.).
- c. Koordinace veškerých činností, jež jsou součástí realizace díla.
- d. Geodetické vytyčení pozemků pro stavbu před zahájením provádění díla (příslušná parcelní čísla pozemků a vytyčovací body jsou uvedeny v projektové dokumentaci).
- e. Geodetické zaměření skutečně provedeného díla včetně případných geometrických plánů pro kolaudační řízení a zajištění zápisu díla do katastru nemovitostí katastrálním úřadem
- f. Zhotovitel zajistí předběžný záchranný archeologický výzkum.
- g. Pokud dojde v průběhu provádění předběžného záchranného archeologického výzkumu v rámci přípravy a realizace stavby k nepředvídaným nálezům kulturně cenných předmětů, detailů stavby nebo chráněných částí přírody anebo k archeologickým nálezům, je zhotovitel povinen umožnit provedení záchranného archeologického výzkumu v průběhu realizace díla dle zákona č. 20/1987 Sb., o státní památkové péči, ve znění pozdějších předpisů.
- h. Dojde-li během přípravy a realizace stavby k nepředvídaným nálezům kulturně cenných předmětů, detailů stavby nebo chráněných částí přírody anebo k nálezům munice či k archeologickým nálezům dle §176, odst. 1 zákona č. 183/2006 Sb. o územním plánování a stavebním řádu (dále jen „stavební zákon“), je zhotovitel povinen neprodleně oznámit nález objednateli, stavebnímu úřadu a orgánu státní památkové péče nebo orgánu ochrany

přírody a zároveň učinit opatření nezbytná k tomu, aby nález nebyl poškozen nebo zničen, a práce v místě nálezu přerušit.

- i. Zajištění všech dalších nepředvídatelných průzkumů nutných pro řádné provádění a dokončení díla, jejichž potřeba by vznikla během realizačních prací(dle čl. II bod 2. i) bude řešeno jako dodatečné práce dle této smlouvy, nebo novým samostatným výběrovým/zadávacím řízením.
 - j. Zajištění a provedení všech opatření organizačního charakteru nezbytných k řádnému provedení díla.
 - k. Zřízení staveniště, jeho zařízení, napojení na inženýrské sítě a po zhotovení stavby jeho odstranění.
 - l. Ostraha stavby a staveniště, zajištění bezpečnosti práce a ochrany životního prostředí.
 - m. Projednání a zajištění případného zvláštního užívání komunikací a veřejných ploch, popř. dalších pozemků, včetně úhrady vyměřených poplatků.
 - n. Zajištění přístupu k jednotlivým úsekům stavby za účelem provádění díla, uvedení prováděním díla dotčených pozemků do původního stavu po ukončení provádění díla, úhrada náhrad za dočasné zábory ploch, dočasné a trvalé stavby a poplatků za uložení odpadů na skládku.
 - o. Zajištění dopravního značení k dopravním omezením vč. případné světelné signalizace, jejich údržba, přemísťování a následné odstranění.
 - p. Zajištění všech ostatních nezbytných zkoušek, atestů a revizí podle ČSN a případných jiných právních nebo technických předpisů platných v době provádění a předání díla, kterými bude prokázáno dosažení předepsané kvality a předepsaných technických parametrů díla.
Prověření mocnosti finální vrstvy kontrolními vrty provedenými na své náklady, v místech, kde určí objednatel, a to nejméně 2x na 500 m délky u cest s povrchem z asfaltové směsi.
 - q. Respektování obecných podmínek daných povoleními k realizaci stavby, a to zejména vedením přehledu o případně vytěžené ornici a o nakládání s ní při respektování zásad její ochrany.
 - r. Zajištění ochrany a vytyčení podzemních inženýrských sítí uvedených v projektové dokumentaci.
3. Dílo bude provedeno dle projektové dokumentace, soupisu stavebních prací, dodávek a služeb s výkazem výměr a v souladu se stavebním povolením vydaným Městským úřadem Mělník, odborem dopravních a správních agend dne 10. 5. 2017 č.j. 17524/DSA/17/HAKU-2, které nabylo právní moci dne 20. 6. 2017. Stavební povolení bylo prodlouženo rozhodnutím č.j. 25631/DSA/20/HAKU-2 ze dne 17. 8. 2020.
 4. Veškerý odpad, jenž při provádění díla vznikne, je zhotovitel povinen odstranit na vlastní náklady. Veškeré meziskládky a skládky, nezbytné pro provedení díla je zhotovitel povinen zajistit na vlastní náklady po dohodě s obcí. Náklady spojené s užíváním jiných pozemků než těch, které jsou určeny pro realizaci díla (např. pro pojezd vozidel), je povinen hradit zhotovitel.

Čl. III Cena díla

1. Cena za provedení díla v rozsahu podle Čl. II. smlouvy, se sjednává dohodou smluvních stran na základě nabídky učiněné zhotovitelem na Veřejnou zakázku ze dne **26. 3. 2021.**

2. Cena je nejvýše přípustná a nepřekročitelná, je platná po celou dobu realizace díla, a to i při případném prodloužení termínu dokončení realizace díla z důvodů vzniklých na straně objednatele, s výjimkou zákonné změny výše sazby DPH.
3. Cena díla zahrnuje všechny náklady související se zhotovením díla, vedlejší náklady související s umístěním stavby, zařízením staveniště a také ostatní náklady související s plněním podmínek zadávací dokumentace vyplývajících z činností podle čl. II, odst. 2 této smlouvy, pokud není uvedeno jinak.

4. **Celková cena za provedení díla:**

bez DPH činí	15 805 647,61 Kč
DPH 21 % činí	3 319 186,00 Kč
Celková cena za provedení díla vč. DPH činí	19 124 833,61 Kč

Z toho:

Vlastní realizace včetně výsadby

bez DPH činí	15 050 982,20 Kč
DPH 21 % činí	3 160 706,26 Kč
Celková cena vč. DPH činí	18 211 688,46 Kč

1. rok péče o vysazený porost – IP8, IP9, IP10 + LBK 54

bez DPH činí	169 570,39 Kč
DPH 21 % činí	35 609,78 Kč
Celková cena vč. DPH činí	205 180,17 Kč

2. rok péče o vysazený porost – IP8, IP9, IP10 + LBK 54

bez DPH činí	169 570,39 Kč
DPH 21 % činí	35 609,78 Kč
Celková cena vč. DPH činí	205 180,17 Kč

3. rok péče o vysazený porost – IP8, IP9, IP10 + LBK 54

bez DPH činí	169 570,39 Kč
DPH 21 % činí	35 609,78 Kč
Celková cena vč. DPH činí	205 180,17 Kč

4. rok péče o vysazený porost – LBK 54

bez DPH činí	122 977,12 Kč
DPH 21 % činí	25 825,20 Kč
Celková cena vč. DPH činí	148 802,32 Kč

5. rok péče o vysazený porost – LBK 54

bez DPH činí	122 977,12 Kč
DPH 21 % činí	25 825,20 Kč
Celková cena vč. DPH činí	148 802,32 Kč

(Cena bude uváděna na haléře, tj. na 2 desetinná místa)

5. Položkový nabídkový rozpočet je vypracován v souladu se strukturou jednotlivých kalkulačních položek aktuálního „Katalogu stavebních prací ÚRS Praha a.s.“. Nabídkový rozpočet bude nedílnou součástí smlouvy v elektronické podobě ve formátu pdf.

Čl. IV Platební podmínky

1. Úhrada provedených prací bude provedena na základě zhotovitelem vyhotoveného daňového dokladu (faktury).
2. Objednatel neposkytuje zálohy.
3. Objednatel uhradí zhotoviteli cenu díla po řádné realizaci díla (stavba a provedení výsadby). Druhou část ceny díla uhradí objednatel zhotoviteli po ukončení 1. roku péče o vysazený porost (IP8, IP9, IP10 + LBK 54), třetí část ceny díla uhradí objednatel zhotoviteli po ukončení 2. roku péče o vysazený porost (IP8, IP9, IP10 + LBK 54), čtvrtou část ceny díla uhradí objednatel zhotoviteli po ukončení 3. roku péče o vysazený porost (IP8, IP9, IP10 + LBK 54), pátou část ceny díla uhradí objednatel zhotoviteli po ukončení 4. roku péče o vysazený porost (LBK 54) a šestou část ceny díla uhradí objednatel zhotoviteli po ukončení 5. roku péče o vysazený porost (LBK 54) na základě protokolárního předání a převzetí celého díla dle této smlouvy. Vystavené faktury musí mít správně vyplněné údaje, včetně finanční částky. Součástí faktury na vlastní realizaci včetně výsadby budou technickým dozorem stavebníka odsouhlasené a objednatelem potvrzené soupisy provedených prací. Druhá, třetí, čtvrtá, pátá a šestá faktura bude vystavena do 15 kalendářních dnů od předání soupisů provedených prací odsouhlasené a potvrzené objednatelem.
4. Daňový doklad (Faktura) bude vyhotoven ve třech stejnopisech a bude obsahovat náležitosti daňového dokladu požadované zákonem č. 235/2004 Sb., o dani z přidané hodnoty, ve znění pozdějších předpisů, avšak výslovně vždy musí obsahovat následující údaje: označení smluvních stran a jejich adresy, IČO, DIČ (je-li přiděleno), údaj o tom, že vystavovatel faktury je zapsán v obchodním rejstříku včetně spisové značky, označení této smlouvy, označení poskytnutého plnění, číslo faktury, den vystavení a lhůtu splatnosti faktury, označení peněžního ústavu a číslo účtu, na který se má platit, fakturovanou částku, razítko a podpis oprávněné osoby.
5. Součástí faktury na vlastní realizaci včetně výsadby budou dále soupisy provedených prací odsouhlasené technickým dozorem stavebníka. Tento soupis zhotovitel předloží objednateli nejméně deset dní před vystavením dílčí faktury nebo před protokolárním předáním díla. Objednatel tento soupis schválí nebo rozporuje nejpozději do deseti dnů od předložení zhotovitelem.
6. V případě „konečné“ faktury bude její součástí také kopie protokolu o předání a převzetí díla, řádně podepsaného za obě smluvní strany. Převzaté práce budou oceněny jednotkovými cenami, dle k této smlouvě přiloženého oceněného soupisu prací. Fakturované částky budou uvedeny dle SoD.
7. Na faktuře pro objednatele bude zhotovitel uvádět:
Odběratel: Státní pozemkový úřad, Praha 3, Husinecká 1024/11a, PSČ 130 00, IČO 01312774
Konečný příjemce: Státní pozemkový úřad, Pobočka Mělník, Bezručova 109, 276 01 Mělník.

8. V případě, že faktura nebude obsahovat náležitosti uvedené v této smlouvě či jejích přílohách nebo v ní nebudou správně uvedené údaje dle této smlouvy, je objednatel oprávněn ji vrátit zhotoviteli na doplnění. V takovém případě začne plynout doručením opravené faktury objednateli nová lhůta splatnosti.
9. Splatnost faktury se stanovuje na 30 kalendářních dnů od data doručení faktury objednateli. Platby peněžitých částek se provádí bankovním převodem na účet druhé smluvní strany uvedený ve faktuře. Peněžitá částka se považuje za zaplacenou okamžikem jejího odepsání z účtu objednatele ve prospěch účtu zhotovitele. Faktura musí být objednateli doručena nejpozději do 15. 11. příslušného roku.
10. Bude-li ze strany zhotovitele porušena právní povinnost, která je stanovena předpisy nebo touto smlouvou, a objednatel učiní nebo opomene či nebude moci učinit pro porušení takové povinnosti následné činnosti, v jejichž důsledku bude sankcionován ze strany orgánů veřejné správy, je příslušný zhotovitel povinen tuto částku jako vzniklou škodu objednateli nahradit, pokud nebyla způsobena zcela či zčásti v důsledku jednání či opomenutí objednatele nebo pokud na možné porušení předpisů zhotovitel objednatele předem neupozornil.
11. Zhotovitel tímto bere na vědomí, že objednatel je organizační složkou státu a jeho stav účtu závisí na převodu finančních prostředků ze státního rozpočtu. Zhotovitel souhlasí s tím, že v případě nedostatku finančních prostředků na účtu objednatele, dojde k zaplacení faktury po obdržení potřebných finančních prostředků a že časová prodleva z těchto důvodů nebude započítána do doby splatnosti uvedené na faktuře a nelze z těchto důvodů vůči objednateli uplatňovat žádné sankce. Objednatel se zavazuje, že v případě, že tato skutečnost nastane, oznámí ji neprodleně, a to písemně, zhotoviteli nejpozději do 5 pracovních dní před původním termínem splatnosti faktury, popř. do 3 pracovních dnů od okamžiku, kdy se objednatel dověděl o vzniku této skutečnosti, nastane-li ve lhůtě kratší než 5 pracovních dní před původním termínem splatnosti faktury.
12. Zhotovitel není oprávněn započíst žádnou svou pohledávku proti pohledávce objednatele z této smlouvy.
13. V případě prodlení smluvní strany se zaplacením peněžité částky na základě úplné a řádně vystavené faktury, vzniká oprávněné straně nárok na úrok z prodlení ve výši patnácti tisícin procenta (0,015 %) z dlužné částky bez DPH za každý i započatý den prodlení. Tím není dotčen ani omezen nárok na náhradu vzniklé škody.

Čl. V Doba plnění

1. Dílo bude dokončeno nejpozději do:
Stavební práce do 30. 10. 2021
Výsadba zeleně do 15. 11. 2021
Následná tříletá péče o vysazený porost u IP8, IP9, IP10 do 15. 11. 2024
Následná pětiletá péče o vysazený porost u LBK 54 do 15. 11. 2026
2. Objednatel se zavazuje předat staveniště dle čl. V odst. 4 této smlouvy. Zhotovitel je povinen zahájit a ukončit práce v termínech dle čl. V odst. 4 této smlouvy. Dobou plnění se rozumí úplné dokončení a předání díla objednateli včetně odstranění případných vad a nedodělků a vyklizení staveniště. Bude-li objednatelem dán příkaz k dočasnému zastavení prací na díle (sistace) je zhotovitel povinen tento příkaz uposlechnout, bez zbytečného odkladu zastavit práce a při provádění zabezpečovacích prací na stavbě postupovat dle pokynů objednatele tak, aby nedošlo

k poškození či znehodnocení díla. Objednatel má právo vydat příkaz k zastavení nebo přerušení prací na nezbytně nutnou dobu v kterékoliv fázi výstavby. Prokazatelně vzniklé škody a náklady na straně zhotovitele v důsledku takto zastavené nebo přerušené práce objednatel uhradí. Výše uvedenými příkazy přestávají běžet lhůty ke splnění povinností zhotovitele vyplývající z této smlouvy. O dobu, o kterou je třeba dílo přerušit, se prodlužuje lhůta dohodnutá pro jeho dokončení. Trvá-li sistance déle než tři měsíce, je objednatel povinen vše, co dosud zhotovitel dokončil a připravil k plnění díla odebrat a zaplatit, pokud nedojde k jiné dohodě. Trvá-li sistance déle než šest měsíců nebo uplynula-li již původně dohodnutá doba provedení díla, je zhotovitel i objednatel oprávněn od smlouvy odstoupit, nedohodnou-li se smluvní strany jinak.

3. V případě, že zhotovitel přeruší práce na předmětu díla z důvodů na jeho straně, nebo na příkaz objednatele, k jehož vydání bude objednatel vyzván příslušnými orgány za mimořádné situace (např. požár, povodeň), projedná s ním objednatel neprodleně důvod přerušení a dohodne s ním termín opětného zahájení prací na díle. Nedojde-li k dohodě, resp. nesplní-li zhotovitel dohodnutý termín k zahájení prací, stanoví objednatel písemně dodatečnou přiměřenou lhůtu pro zahájení prací zhotovitelem. Nezahájí-li zhotovitel v dodatečné lhůtě práce nebo prohlásí před uplynutím dodatečné lhůty, že svůj závazek nesplní, může objednatel od smlouvy odstoupit. Toto přerušení prací nemá vliv na dohodnutou dobu plnění díla, pokud nedojde k jiné dohodě formou dodatku ke smlouvě.
4. Dílo bude provedeno v následujících termínech:
 - a. Termín předání a převzetí staveniště: **12. 5. 2021**
 - b. Termín zahájení stavebních prací: do 10 pracovních dnů od nabytí účinnosti smlouvy
 - c. Termín dokončení stavebních prací: **30. 10. 2021**
 - d. Termín dokončení výsadby zeleně: **15. 11. 2021**
 - e. Termín předání a převzetí díla: **15. 11. 2021**
(protokolární předání a převzetí stavební části, včetně výsadby)
 - f. Termín předání a převzetí díla po ukončení následné tříleté péče o vysazený porost u IP8, IP9, IP10: **15. 11. 2024**
(protokolární předání a převzetí řádně dokončeného díla – péče o vysazený porost – IP8, IP9, IP10)
 - g. Termín předání a převzetí díla po ukončení následné pětileté péče o vysazený porost u LBK 54: **15. 11. 2026**
(protokolární předání a převzetí řádně dokončeného díla – péče o vysazený porost - LBK 54)
5. Žádost o kolaudaci podává u stavebního nebo speciálního úřadu objednatel, na základě písemného oznámení zhotovitele, že stavební práce jsou dokončeny a stavba je připravena ke kolaudačnímu řízení.
6. Dílo zhotovitel předává objednateli po vydání kolaudačního souhlasu – stavební část včetně výsadby. Po ukončení následné tříleté a pětileté péče o vysazený porost zhotovitel předává objednateli pouze část – péči o vysazený porost.

Čl. VI Povinnosti objednatele

1. Objednatel předá zhotoviteli staveniště, jak je vymezeno v Příloze č. 1 této smlouvy, vyklizené a prosté práv třetích stran, o čemž bude proveden zápis.

2. Objednatel se na vyzvání zhotovitele zúčastní prohlídky dokončených a v budoucnosti nepřístupných prací a konstrukcí před zakrytím. Vyzván k tomu bude zhotovitelem nejméně 5 pracovních dnů předem. O provedené prohlídce bude učiněn zápis do stavebního deníku technickým dozorem.
3. Objednatel zajistí technický dozor stavebníka a autorský dozor, případně koordinátora bezpečnosti a ochrany zdraví při práci (dále jen BOZP). Objednatel, technický dozor stavebníka, autorský dozor a koordinátor BOZP jsou oprávněni kontrolovat provádění stavebních prací a provádět zápisy do stavebního deníku.
4. Objednatel, popřípadě jím určený technický dozor stavebníka, organizuje kontrolní dny stavby. Jejich četnost je závislá na složitosti stavby, časovém harmonogramu, na postupu provádění prací, na potřebě zajistit koordinaci prováděných prací se zhotovitelem a podzhotovitelem, kteří působí současně na stavbě, a v závislosti na důležitosti projednávaných úkolů a z nich vyplývajících povinností jednotlivých účastníků výstavby. Projednávané úkoly se zaznamenávají do zápisu z kontrolního dne.
5. Objednatel poskytne zhotoviteli součinnost nezbytnou k provedení díla.

Čl. VII Povinnosti zhotovitele

1. Zhotovitel je povinen vést stavební deník v rozsahu vyhlášky č. 499/2006 Sb. o dokumentaci staveb, ve znění pozdějších předpisů (dále jen „vyhláška č. 499/2006 Sb.“). Do stavebního deníku se zapisují všechny skutečnosti rozhodné pro plnění smlouvy. Zhotovitel je povinen vést ve stavebním deníku záznamy o stavebních pracích, které provádí sám nebo jeho dodavatelé ode dne, kdy byly tyto práce na staveništi zahájeny. Povinnost vést stavební deník končí dnem odstranění vad a nedodělků z přejímacího řízení nebo vydáním kolaudačního souhlasu (rozhodující je okolnost, která nastane dříve).
2. Zhotovitel se zavazuje na staveništi - pracovišti:
 - a. dodržovat bezpečnostní, hygienické, požární a ekologické předpisy, zajistit si vlastní dozor nad bezpečností práce, zajistit si vlastní požární dozor u těchto prací, kde to předepisují požární předpisy, a to i po skončení těchto prací v rozsahu stanoveném příslušnými požárními předpisy
 - b. zodpovídat za dodržování předpisu o bezpečnosti práce a technických zařízení na staveništi dle nařízení vlády č. 591/2006 Sb., o bližších minimálních požadavcích na bezpečnost a ochranu zdraví při práci na staveništích, ve znění pozdějších předpisů
 - c. zodpovídat za čistotu veřejných komunikací v případě vlastního provozu na nich
 - d. zajistit na stavbě v souladu s ust. § 153 stavebního zákona a odkazem na další související předpisy stavbyvedoucího, přičemž tato osoba musí splňovat podmínky stanovené v zákoně č. 360/1992 Sb., o výkonu povolání autorizovaných architektů a o výkonu povolání autorizovaných inženýrů a techniků činných ve výstavbě, ve znění pozdějších předpisů.
3. Zhotovitel odpovídá za pořádek a čistotu na pracovišti a je povinen na své náklady odstraňovat odpady a nečistoty vzniklé jeho pracemi.
4. Zařízení staveniště si zabezpečuje zhotovitel v souladu se svými potřebami, dokumentací předanou objednatelem a s požadavky objednatele. Cena zařízení, vybudování, provozu a likvidace staveniště je součástí smluvní ceny.

5. Zhotovitel se zavazuje při provádění díla respektovat rozhodnutí objednatele, je však současně povinen objednatele upozornit na možné negativní důsledky jeho rozhodnutí, včetně důsledků pro kvalitu a termín odevzdání díla. Ustanovení § 2594 a 2595 občanského zákoníku tímto nejsou dotčena.
6. Zhotovitel je povinen umožnit výkon technického dozoru stavebníka, autorského dozoru a koordinátora BOZP. Zhotovitel má povinnost zajistit v rámci zařízení staveniště podmínky pro výkon funkce autorského dozoru projektanta a technického dozoru stavebníka a případně koordinátora BOZP.
7. V případě selhání plnění povinností autorského dozoru, nebo technického dozoru stavebníka, je zhotovitel o této skutečnosti povinen bezodkladně informovat objednatele. V opačném případě není zhotovitel zproštěn odpovědnosti za vady díla tímto způsobené.
8. K ověření objemu provedených prací provede zhotovitel soupis provedených prací podle jednotlivých položek. Potvrzený soupis provedených prací je podkladem pro úhradu provedených prací. Kontrolu ocenění, tj. jednotkových cen, provádí technický dozor a jejich odsouhlasení je podmínkou úhrady faktury.
9. Zhotovitel je povinen použít pro provádění díla pozemky určené ve stavebním povolení. Zhotovitel odpovídá za škody způsobené objednateli a jiným osobám mimo staveniště a tyto škody se zavazuje uhradit ve lhůtě, kterou stanoví objednatel v písemném oznámení o škodě mimo staveniště.
10. Zhotovitel prohlašuje, že odpovídá objednateli za škodu na věcech, které od objednatele protokolárně převzal pro účely provedení díla, a zavazuje se spolu s předávaným dílem předložit objednateli vyúčtování a vrátit mu veškeré takové věci, které při provádění díla nezpracoval.
11. V případech stanovených zákonem č. 309/2006 Sb. kterým se upravují další požadavky bezpečnosti a ochrany zdraví při práci v pracovněprávních vztazích a o zajištění bezpečnosti a ochrany zdraví při činnosti nebo poskytování služeb mimo pracovněprávní vztahy (zákon o zajištění dalších podmínek bezpečnosti a ochrany zdraví při práci, ve znění pozdějších předpisů (dále jen „ZoBP“), je zhotovitel povinen s předstihem 7 pracovních dnů vyrozumět objednatele o skutečnostech, zakládajících povinnost určit koordinátora BOZP na staveništi k výkonu zákonem stanovených činností.
12. Zhotovitel zajistí bezpečnost práce při přípravě a provádění stavby v souladu s ustanovením ZoBP a zajistí dodržování právních předpisů v oblasti protipožární ochrany.
13. V případě, že v průběhu zpracování díla vstoupí v platnost novela některého z předmětných předpisů, příp. bude vydán jiný právní předpis, který by se týkal uvedené problematiky, je zhotovitel povinen řídit se těmito novými předpisy.
14. Zhotovitel je povinen využívat veřejnou komunikaci jen v souladu s platnými předpisy a hradí případné škody vzniklé jejím užíváním.
15. Zhotovitel je povinen ve smyslu zákona č. 13/1997 Sb., o pozemních komunikacích, ve znění pozdějších předpisů, v případě omezení veřejného provozu na příslušných komunikacích nebo zvláštního režimu užívání příslušných komunikací si zabezpečit příslušné povolení u silničního správního úřadu a provést na svůj náklad všechna opatření, která úřady nařídí, totéž platí pokud se týče zajištění místa pro uložení přebytečné zeminy a stavební suti.
16. Zhotovitel se zavazuje, že při realizaci díla nepoužije žádný materiál, o kterém je v době jeho užití známo, že je škodlivý. Pokud tak zhotovitel učiní, je povinen na písemné

vyzvání objednatele provést okamžitě nápravu a veškeré náklady s tím spojené nese zhotovitel.

17. Zhotovitel se zavazuje, že k realizaci díla nepoužije materiály, které nemají požadovanou certifikaci či předepsaný průvodní doklad, je-li to pro jejich použití nezbytné podle příslušných předpisů.
18. Zhotovitel doloží na vyzvání objednatele, nejpozději však v termínu předání a převzetí díla soubor certifikátů, či jiných průvodních dokladů rozhodujících materiálů užitých k vybudování díla.
19. Zhotovitel je povinen provést zápis o učiněném nálezu a z něho vyplývajícím přerušení prací do stavebního deníku, jak stanoví příloha č. 16 bod B písm. y) vyhlášky č. 499/2006 Sb.
20. Zhotovitel se zavazuje dodržovat ustanovení této smlouvy a příslušných předpisů vztahujících se k realizaci díla.
21. Zhotovitel je povinen zajistit po celou dobu plnění veřejné zakázky následující podmínky společensky odpovědného veřejného zadávání:
 - a) plnění veškerých povinností vyplývajících z právních předpisů České republiky, zejména pak z předpisů pracovněprávních, předpisů z oblasti zaměstnanosti a bezpečnosti a ochrany zdraví při práci, a to vůči všem osobám, které se na plnění veřejné zakázky podílejí; plnění těchto povinností zajistí dodavatel i u svých poddodavatelů;
 - b) sjednání a dodržování smluvních podmínek se svými poddodavateli srovnatelných s podmínkami sjednanými ve smlouvě na plnění veřejné zakázky, a to v rozsahu výše smluvních pokut a délky záruční doby (uvedené smluvní podmínky se považují za srovnatelné, bude-li výše smluvních pokut a délka záruční doby shodná se smlouvou na plnění veřejné zakázky);
 - c) řádné a včasné plnění finančních závazků svým poddodavatelům, kdy za řádné a včasné plnění se považuje plné uhrazení poddodavatelem vystavených faktur za plnění poskytnutá k plnění veřejné zakázky, a to do 30 kalendářních dnů;
 - d) snížení negativního dopadu jeho činnosti při plnění veřejné zakázky na životní prostředí, zejména pak
 - využíváním nízkoemisních automobilů, má-li je k dispozici;
 - tiskem veškerých listinných výstupů, odevzdávaných objednateli při realizaci veřejné zakázky na papír, který je šetrný k životnímu prostředí, pokud zvláštní použití pro specifické účely nevyžaduje jiný druh papíru; motivováním zaměstnanců dodavatele k efektivnímu/úspornému tisku;
 - předcházením znečišťování ovzduší a snižováním úrovně znečišťování, může-li je během plnění veřejné zakázky způsobit;
 - předcházením vzniku odpadů, stanovením hierarchie nakládání s nimi a prosazováním základních principů ochrany životního prostředí a zdraví lidí při nakládání s odpady.

Čl. VIII Pojištění zhotovitele

1. Zhotovitel prohlašuje, že ke dni podpisu této Smlouvy má uzavřenou pojistnou smlouvu, jejímž předmětem je pojištění odpovědnosti za škodu způsobenou zhotovitelem třetí osobě v souvislosti s výkonem jeho činnosti, ve výši nejméně **19 124 834,- Kč**. Zhotovitel se zavazuje, že po celou dobu trvání této smlouvy bude pojištěn ve smyslu tohoto ustanovení a že nedojde ke snížení pojistné částky pod částku uvedenou v předchozí větě. Zhotovitel se dále zavazuje, že bude pojištěn také

po dobu záruky a že nedojde ke snížení pojistné částky pod 30 % pojistné částky dle tohoto odstavce.

2. V úředně ověřené kopii pojistné smlouvy či rámcové pojistné smlouvy musí být zhotovitelem zřetelně barevně vyznačeny požadované výše uvedené jednotlivé specifikace předmětu pojištění s pojistnou částkou a dobou platnosti nebo k tomu bude přiložen podepsaný dokument od pojišťovací společnosti, z kterého to bude jednoznačně vyplývat.
3. Dále v případě, že tato pojistná smlouva také řeší nebo omezuje limit pro jeden škodní případ, tak to zhotovitel zřetelně barevně vyznačí v pojistné smlouvě nebo v příloženém dokumentu podepsaném pojišťovací společností. Tento limit nesmí být nižší než výše uvedený finanční limit.
4. Úředně ověřené kopie pojistné smlouvy (pojistných smluv) zhotovitele, resp. akceptované návrhy na uzavření pojistné smlouvy ze strany pojišťovny dle tohoto článku musí být doručeny objednateli nejpozději při převzetí staveniště. Zhotovitel je kdykoliv v průběhu trvání této smlouvy povinen na požádání objednatele předložit do třech dnů pojistnou smlouvu dle tohoto odstavce, nebo její relevantní části, nebo pojistku ve smyslu § 2775 občanského zákoníku, a to nejpozději do 7 dnů ode dne doručení žádosti objednatele.
5. Zhotovitel je povinen řádně platit pojistné tak, aby pojistná smlouva či smlouvy sjednané dle této smlouvy či v souvislosti s ní byly platné po celou dobu provádění díla a v rozsahu dle předchozího odstavce i po dobu záruky. V případě, že dojde k zániku pojištění, je zhotovitel povinen o této skutečnosti neprodleně informovat objednatele a ve lhůtě 3 pracovních dnů uzavřít novou pojistnou smlouvu ve výše uvedeném rozsahu. Porušení této povinnosti ze strany zhotovitele považují strany této smlouvy za podstatné porušení smlouvy zakládající právo objednatele od smlouvy odstoupit.
6. Od doby převzetí staveniště až do protokolárního předání a převzetí díla objednatelem nese zhotovitel nebezpečí škody na díle a všech jeho zhotovovaných, upravovaných a dalších částech a na částech či součástech díla, které jsou na staveništi uskladněny. Z tohoto důvodu se zhotovitel zavazuje uzavřít a na své náklady udržovat v platnosti pojištění proti všem rizikům, ztrátám nebo poškozením díla.
7. Náklady na pojištění nese zhotovitel a jsou zahrnuty ve sjednané ceně.

Čl. IX Provedení a předání, převzetí díla

Staveniště

1. Staveniště bude předáno v termínu podle čl. V. odst. 4 písm. a) smlouvy. O předání a převzetí staveniště vyhotoví objednatel písemný protokol, který obě smluvní strany podepíší. Za den předání a převzetí staveniště se považuje den, kdy dojde k oboustrannému podpisu příslušného protokolu.
2. Zařízení staveniště včetně odběru všech energií, vodného a stočného si zabezpečuje zhotovitel na svůj účet. Dodávky energií a vody pro výstavbu budou zajištěny z odběrních míst, které zajistí zhotovitel v rámci řešení zařízení staveniště. Zhotovitel zajišťuje svým jménem a na svůj účet uzavření příslušných smluv s dodavateli všech energií, smlouvu na vodné a stočné a smlouvu řešící odvádění dešťové a splaškové vody. (Dodávky energií a vody pro výstavbu budou zajištěny z odběrních míst za

úhradu přes podružné měření, které zajistí zhotovitel v rámci řešení zařízení staveniště.)

3. Zhotovitel se zavazuje odstranit zařízení staveniště a vyklizené staveniště předat objednateli nejpozději s podpisem protokolu o předání a převzetí díla, řádně podepsaného za obě smluvní strany, ledaže se smluvní strany dohodnou, že dílo bude předáno až s předáním poslední odstraněné drobné vady a nedodělku. Nebo Staveniště bude vyklizeno a případné úpravy okolí budou provedeny do 15 kalendářních dnů po předání a převzetí díla.
4. Nevyklidí-li zhotovitel staveniště ve sjednaném termínu, je objednatel oprávněn zabezpečit vyklizení staveniště třetí osobou a náklady s tím spojené uhradí objednateli zhotovitel.

Zahájení prací

5. Zhotovitel zahájí činnosti vedoucí k dokončení stavby dnem předání a převzetí staveniště.
Pokud zhotovitel nezahájí činnosti vedoucí ke zdárnému dokončení stavby do 15 dnů ode dne předání a převzetí staveniště ani v dodatečně přiměřené lhůtě, je objednatel oprávněn odstoupit od smlouvy.
6. Pokud jsou při provádění stavby poskytovány dodávky či práce jinými osobami přímo pro objednatele, je objednatel povinen do předloženého harmonogramu vyznačit termíny stavební připravenosti a provádění těchto přímých dodávek. Zhotovitel je povinen dodržovat harmonogram postupu výstavby.
7. Při provádění díla postupuje zhotovitel samostatně. Zhotovitel se však zavazuje brát v úvahu veškeré upozornění a pokyny objednatele, týkající se realizace předmětného díla a upozorňující na možné porušování smluvních povinností zhotovitele. Zhotovitel je povinen upozornit objednatele bez zbytečného odkladu na nevhodnou povahu věcí převzatých od objednatele nebo pokynů daných mu objednatelem k provedení díla, jestliže zhotovitel mohl tuto nevhodnost zjistit při vynaložení odborné péče (především se může jednat o zjištěnou vadu v projektové dokumentaci).
8. Zhotovitel do doby obdržení nových pokynů od objednatele, je oprávněn přerušit provádění prací, pokud je to nezbytně nutné. O tuto dobu přerušení má zhotovitel nárok na prodloužení termínu dokončení díla, případně náhradu vzniklých vícenákladů. Objednatel je povinen upozornit zhotovitele bez zbytečného odkladu na nevhodné provádění díla a na nové skutečnosti, týkající se předmětného díla, které zjistil v průběhu výstavby.

Kontrola prováděných prací

9. Objednatel je oprávněn kontrolovat provádění díla. Zjistí-li objednatel, že zhotovitel provádí dílo v rozporu s povinnostmi vyplývajícími z této smlouvy nebo obecně závazných právních předpisů, je objednatel oprávněn požadovat, aby zhotovitel odstranil vady vzniklé vadným prováděním a dílo prováděl řádným způsobem. Jestliže zhotovitel tak neučiní v přiměřené lhůtě, jedná se o podstatné porušení této smlouvy, které opravňuje objednatele k odstoupení od této smlouvy.
10. Zhotovitel je povinen vyzvat objednatele ke kontrole a prověření prací, které v dalším postupu budou zakryty nebo se stanou nepřístupnými (postačí zápis ve stavebním deníku). Kontroly se mohou účastnit i zaměstnanci objednatele zařazení v Oddělení

investičních činností. Zhotovitel je povinen vyzvat objednatele nejméně 5 pracovních dnů před termínem, v němž budou předmětné práce zakryty. Pokud zhotovitel objednatele ke kontrole řádně nevyzve, je zhotovitel povinen na žádost objednatele odkrýt zakryté práce na vlastní náklad. Jestliže se objednatel i přes řádnou výzvu nedostaví a neprovede kontrolu těchto prací, je zhotovitel oprávněn předmětné práce zakrýt; bude-li následně objednatel požadovat dodatečně odkrytí těchto prací, je zhotovitel povinen toto odkrytí provést na náklady objednatele. V případě, že se při dodatečné kontrole zjistí, že práce nebyly řádně provedeny, hradí náklady spojené s odkrytím, opravou vadného stavu a následným zakrytím zhotovitel těchto prací, přičemž ustanovení § 2626 odst. 2 občanského zákoníku se neuplatní.

Kontrolní dny

11. Pro účely kontroly průběhu provádění díla organizuje objednatel, případně jím určený technický dozor stavebníka kontrolní dny v termínech nezbytných pro řádné provádění kontroly, nejméně však 1x měsíčně.
12. Objednatel je povinen oznámit konání kontrolního dne písemně nejméně 5 dnů před jeho konáním.
13. Kontrolních dnů se zúčastní zástupci objednatele případně osob vykonávající funkci technického dozoru stavebníka a autorského dozoru. Kontrolních dnů se mohou účastnit i zaměstnanci objednatele zařazení v Oddělení investičních činností.
14. Zástupci zhotovitele jsou povinni se zúčastňovat kontrolních dnů. Zhotovitel má právo přizvat na kontrolní den své podzhotovitele.
15. Kontrolní dny vede objednatel, případně jím určený technický dozor stavebníka.
16. Obsahem kontrolního dne je zejména zpráva zhotovitele o postupu prací, kontrola časového a finančního plnění provádění prací, připomínky a podněty osob vykonávajících funkci technického a autorského dozoru a stanovení případných nápravných opatření a úkolů.
17. Objednatel, popřípadě jím určený technický dozor stavebníka pořizuje z kontrolního dne zápis o jednání, který písemně předá všem zúčastněným.
18. Zhotovitel je povinen zapsat termín konání kontrolního dne a jeho závěry do stavebního deníku.

Předání a převzetí díla

19. Zhotovitel je povinen provést dílo v termínu sjednaném ve smlouvě.
20. Zhotovitel je povinen písemně oznámit objednateli nejpozději 7 pracovních dnů předem termín ukončení prací a k tomuto termínu předložit objednateli veškeré doklady nezbytné k předání a převzetí díla a ke kolaudaci stavby. Pokud není dohodnuto jinak, je místem předání místo, kde je stavba prováděna. Místem pro předání dokladů je Státní pozemkový úřad, Krajský pozemkový úřad pro Středočeský kraj a hlavní město Praha, Pobočka Mělník, Bezručova 109, 276 01 Mělník.
21. Objednateli budou před podáním žádosti o kolaudaci předány následující doklady:
 1. stavební deník v souladu s ustanovením §157 stavebního zákona a vyhláškou č. 62/2013 Sb.,

2. geodetické zaměření skutečného provedení díla vč. případných geometrických plánů, a to ve čtyřech vyhotoveních v grafické (tištěné) podobě a v jednom digitálním vyhotovení (CD) ve formátech pdf a dwg.,
 3. podrobný soupis skutečně provedených prací dle jednotkových cen dle členění požadovaného objednatelem,
 4. dokumentace skutečného provedení stavby v souladu s § 4 a přílohou č. 14 vyhlášky č. 499/2006 Sb., *(případně nebude-li požadována DSP, tak bude znít odst. d: vyznačení, popis a zdůvodnění změn a odchylek skutečného provedení stavby od stavebního povolení a ověřené projektové dokumentace odsouhlasené autorským dozorem, technickým dozorem stavebníka, Stavebníkem a případně stavebním úřadem)*
 5. doklady o kvalitě jakosti provedených skrytých prací a konstrukcí,
 6. certifikáty použitých materiálů,
 7. doklady o výsledcích zhutnění,
 8. doklady o vyhovujících výsledcích zkoušek,
 9. doklad o uložení přebytečné zeminy a odpadů,
 10. zápis o odstranění případných drobných vad a nedodělků vyplývajících z protokolu o předání a převzetí díla,
 11. a jiné doklady, vyplývající ze specifikace veřejné zakázky.
22. Odchylně od ustanovení § 2607 odst. 2 občanského zákoníku se smluvní strany dohodly, že případné zkoušky nezbytné pro prokázání dokončení díla mohou být provedeny pouze za přítomnosti objednatele či osoby jím určené.
 23. Objednatel, po obdržení všech potřebných dokladů od zhotovitele, podá do 14 dnů žádost o kolaudaci.
 24. Objednatel je povinen nejpozději do 5 pracovních dnů ode dne nabytí právní moci kolaudačního souhlasu/rozhodnutí zahájit přejímací řízení a řádně v něm pokračovat.
 25. V případě, že zhotovitel hodlá dokončit dílo před termínem sjednaným ve smlouvě, je povinen nové datum dokončení díla objednateli písemně oznámit nejméně 14 dnů předem a současně jej vyzvat k předání a převzetí díla. Objednatel však není povinen zahájit přejímací řízení před sjednaným termínem dokončení díla.
 26. V případě, že zhotovitel hodlá dokončit dílo před termínem sjednaným ve smlouvě, je povinen nové datum dokončení díla objednateli písemně oznámit nejméně 14 dnů předem a současně jej vyzvat k podání žádosti o kolaudaci. Objednatel však není povinen zahájit přejímací řízení před sjednaným termínem dokončení díla.
 27. Pokud se při předání a převzetí díla prokáže, že dílo není dokončeno, je zhotovitel povinen dílo dokončit v náhradní lhůtě a nese veškeré náklady vzniklé objednateli s opakovaným předáním a převzetím díla. Poskytnutí náhradního termínu neznamená, že objednatel nemůže uplatnit smluvní sankce za nesplnění termínu dokončení díla.
 28. Obě smluvní strany mohou dodatkem k této smlouvě sjednat předávání a přejímání díla po částech nebo mohou sjednat předčasné předání.
 29. Řádné provedení díla bude stvrzeno podpisem protokolu o provedení díla osobami oprávněnými jednat za objednatele a zhotovitele, a to po splnění všech níže uvedených podmínek:

- i. Dílo bylo dokončeno v souladu s touto smlouvou v rozsahu dle Čl. II. a v termínu dle Čl. V. této smlouvy.
 - ii. Podmínkou úspěšného předání a převzetí díla bude kolaudace s doložkou nabytí právní moci. Bez tohoto dokladu nebude dílo objednatelem převzato.
 - iii. O předání a převzetí díla bude vyhotoven protokol, jenž byl podepsán osobami oprávněnými jednat za objednatele a zhotovitele. V tomto protokolu musí být vždy uvedeno, zda bylo dílo **převzato s výhradami** (pokud dílo obsahuje ojedinělé drobné vady, které samy o sobě ani ve spojení s jinými nebrání užívání stavby funkčně nebo esteticky, ani její užívání podstatným způsobem neomezuji), či **bez výhrad**. V protokolu o předání a převzetí díla bude uvedeno zejména:
 - hodnocení prací, zejména jejich jakostí,
 - prohlášení objednatele, že předávané dílo nebo jeho část přejímá,
 - soupis zjištěných vad a nedodělků a dohodnuté lhůty k jejich bezplatnému odstranění, způsobu odstranění, popř. sleva z ceny díla,
 - dohoda o jiných právech z odpovědnosti za vady (prodloužení záruční lhůty).Nedojde-li k dohodě, uvedou se v zápise stanoviska obou stran.
 - iv. Staveniště bylo vyklizeno a případné úpravy okolí byly provedeny do 15 kalendářních dnů po předání a převzetí díla.
30. V případě, kdy je dílo předáno bez vad, převezme objednatel dílo bez výhrad.
31. V případě, kdy dílo vykazuje pouze ojedinělé drobné vady, které samy o sobě ani ve spojení s jinými vadami nebrání užívání díla funkčně nebo esteticky, ani jeho užití podstatným způsobem neomezuji, může objednatel převzít dílo s výhradami, například pokud je řádné provedení díla závislé na vegetačních podmínkách. Drobné vady budou zhotovitelem odstraněny neprodleně, nedohodnou-li se smluvní strany jinak. Termín odstranění bude uveden v předávacím protokolu. O odstranění drobných vad a nedodělků bude sepsán samostatný protokol o odstranění drobných vad a nedodělků.
32. Kvalita díla bude odpovídat závazným standardům stanoveným ČSN, atestům, certifikačním protokolům a ujednáním dle této smlouvy.
33. Vlastníkem zhotovované věci je až do okamžiku protokolárního předání díla objednateli zhotovitel, který zároveň nese nebezpečí škody na této věci. Na objednatele přechází toto vlastnictví okamžikem protokolárního převzetí díla, tímto okamžikem přechází na objednatele i nebezpečí škody na zhotovené věci.
34. V případě, že zhotovitel oznámí objednateli, že dílo je připraveno k předání a převzetí a při předávacím a přijímacím řízení se prokáže, že dílo není dokončeno nebo není ve stavu schopném předání a převzetí, je zhotovitel povinen uhradit objednateli veškeré náklady jemu vzniklé při neúspěšném předávacím a přijímacím řízení. Zhotovitel nese i náklady na organizaci opakovaného řízení.

Čl. X Kontrola projektové dokumentace

1. Zhotovitel potvrzuje, že provedl kontrolu projektové dokumentace, výkazu výměr a seznámil se se všemi okolnostmi a podmínkami svého plnění včetně prostoru staveniště.
2. Zjistí-li zhotovitel v průběhu realizace stavby případné vady projektové dokumentace, je povinen na ně objednatele bezodkladně upozornit. V takovém případě zhotovitel předá objednateli soupis vad a nedostatků projektové dokumentace, včetně návrhů na jejich odstranění.
3. Pokud zhotovitelem zjištěné vady a nedostatky projektové dokumentace budou objednatelem shledány jako oprávněné a objednatel nebude moci tyto vady projektové dokumentace odstranit do 15 pracovních dnů ode dne jejich oznámení zhotovitelem, bude smluvními stranami sjednána lhůta k jejich odstranění. Po tuto dobu se pozastavuje zhotovitelova lhůta pro plnění závazků, vyplývajících z této smlouvy a zhotovitel není v prodlení. Termíny plnění dle této smlouvy budou prodlouženy o dobu, po kterou budou odstraňovány vady projektové dokumentace.

Čl. XI Stavební deník

1. Zhotovitel je povinen vést ode dne předání a převzetí staveniště stavební deník dle vyhlášky 499/2006 Sb., do kterého zapisuje skutečnosti předepsané zákonem a příslušnou prováděcí vyhláškou.
2. Povinnost vést stavební deník končí dnem odstranění vad a nedodělků z přejímacího řízení nebo vydáním kolaudačního souhlasu (rozhodující je okolnost, která nastane dříve).
3. Zápisy do stavebního deníku provádí zhotovitel formou denních záznamů. Veškeré okolnosti rozhodné pro plnění díla musí být učiněny zhotovitelem v ten den, kdy nastaly nebo nejpozději následující den, kdy se na stavbě pracuje.
4. Stavební deník musí být přístupný kdykoliv v průběhu pracovní doby oprávněným osobám objednatele (včetně zaměstnanců zařazených do Oddělení investičních činností), případně jiným osobám oprávněným do stavebního deníku zapisovat.
5. Objednatel, nebo jím pověřená osoba vykonávající funkci technického dozoru stavebníka, je povinen se vyjadřovat k zápisům ve stavebním deníku učiněným zhotovitelem nejpozději do 5 dnů ode dne vzniku zápisu, jinak se má za to, že s uvedeným zápisem souhlasí.
6. Nesouhlasí-li zhotovitel se zápisem, který učinil do stavebního deníku objednatel nebo jím pověřená osoba vykonávající funkci technického dozoru, případně osoba vykonávající funkci autorského dozoru, musí k tomuto zápisu připojit svoje stanovisko nejpozději do 5 dnů, jinak se má za to, že se zápisem souhlasí.
7. V případě neočekávaných událostí nebo okolností majících zvláštní význam pro další postup stavby, pořizuje zhotovitel i příslušnou fotodokumentaci, která se stane součástí stavebního deníku.
8. Stavební deník musí mít číslované listy a nesmí v něm být vynechána volná místa.
9. Zápisy do stavebního deníku musí být prováděny čitelně a musí být vždy k nadepsanému jménu a funkci podepsány osobou, která příslušný zápis učinila.
10. Zápisy ve stavebním deníku se nepovažují za změnu smlouvy, ale slouží jako podklad pro vypracování příslušných dodatků smlouvy.

Čl. XII Odpovědnost za vady, smluvní pokuty, záruční doba

1. Zhotovitel odpovídá za vady, jež má dílo v době jeho předání a převzetí a dále odpovídá za vady díla zjištěné po celou dobu záruční lhůty (záruka za jakost).
2. Zhotovitel poskytne objednateli záruku za jakost díla v délce 60 měsíců ode dne předání a převzetí díla. Součástí díla je výsadba zeleně a následná péče o vysázenou zeleň. Na tuto část plnění poskytne zhotovitel záruku v délce 48 měsíců ode dne dokončení realizace díla (výsadby). Minimálně po tuto dobu zodpovídá zhotovitel za to, že dílo bude způsobilé k obvyklému účelu, zachová si touto smlouvou stanovené vlastnosti a bude odpovídat požadavkům platných právních předpisů a norem.
3. Za vysázené sazenice zhotovitel ručí po celou dobu záruční lhůty, a pokud dojde k jejich úhynu, je povinen nahradit je bezplatně novými sazenicemi. Tyto nové sazenice musejí mít stejné parametry jako původní sazenice, tzn. parametry v souladu s realizačním projektem.
4. Záruka se vztahuje na oplocení výsadby a individuální ochranu kmene. Po celou dobu záruční lhůty je zhotovitel povinen udržovat v bezvadném stavu oplocení výsadby. Po uplynutí záruční lhůty se zhotovitel zavazuje na své náklady oplocení výsadby odstranit.
5. Po dobu záruky za jakost se zhotovitel zavazuje bezplatně odstranit vady uplatněné objednatelem bezodkladně, nejpozději však do 30 kalendářních dnů od doručení reklamace, pokud se smluvní strany nedohodnou jinak. Na odstraněné vady se rovněž vztahuje záruka v délce dle předchozího odstavce tohoto článku od doby jejich odstranění.
6. Zhotovitel neodpovídá za vady díla, které byly způsobeny objednatelem, třetí osobou nebo vyšší mocí, případně běžným opotřebením.
7. Zhotovitel neodpovídá za vady díla, jestliže tyto vady byly způsobeny použitím věcí předaných mu ke zpracování objednatelem v případě, že zhotovitel ani při vynaložení odborné péče nevhodnost těchto věcí nemohl zjistit nebo na ně upozornil a objednatel na jejich použití trval.
8. Zhotovitel rovněž neodpovídá za vady způsobené dodržením nevhodných pokynů daných mu objednatelem, jestliže zhotovitel na nevhodnost těchto pokynů písemně upozornil a objednatel na jejich dodržení trval nebo jestli zhotovitel tuto nevhodnost ani při vynaložení odborné péče nemohl zjistit.
9. Nebyla-li do okamžiku, kdy objednatel uplatnil vady díla zaplacená cena za dílo, není jí povinen objednatel zaplatit do doby odstranění uplatněných vad, ledaže by zhotovitel prokázal, že reklamace nebyla oprávněná.
10. Odstranění vad a nedodělků bude potvrzeno zápisem o jejich odstranění podepsaným zástupci smluvních stran.
11. Zhotovitel se zavázal při provádění díla dodržet vytyčenou vlastnickou hranici pozemků určených ke stavbě dle projektové dokumentace pro provádění stavby. O vadu díla se jedná rovněž v případě, že při kontrolním zaměření stavby pro potřeby udělení kolaudačního souhlasu bude zjištěno, že zhotovitel vytyčenou vlastnickou hranici nedodržel a že se stavba nachází na pozemcích sousedních vlastníků. V takovém případě je zhotovitel povinen uhradit objednateli veškeré náklady související s výkupy takto zastavěných pozemků včetně vyhotovení geometrických plánů a veškeré další náklady související s odstraněním této vady, jakož i případné škody, které objednateli nebo třetím osobám tímto vzniknou.

12. V případě, že se jedná o vadu typu havárie, jež může zapříčinit vznik dodatečných škod, je zhotovitel povinen započít s odstraňováním vady neprodleně tak, aby nedocházelo ke vzniku dalších škod.
13. Pokud činností zhotovitele dojde ke způsobení škody objednateli nebo třetím osobám z titulu opomenutí, nedbalosti nebo neplněním podmínek vyplývajících ze zákona, technických nebo jiných norem nebo vyplývajících z této smlouvy je zhotovitel povinen bez zbytečného odkladu tuto škodu odstranit a není-li to možné, tak finančně uhradit. Veškeré náklady s tím spojené nese zhotovitel. Zhotovitel odpovídá i za škodu na díle způsobenou činnostmi těch, kteří pro něj dílo provádějí.
14. Zhotovitel odpovídá též za škodu způsobenou okolnostmi, které mají původ v povaze strojů, přístrojů nebo jiných věcí, které zhotovitel použil nebo hodlal použít při provádění díla.
15. Záruční lhůta neběží po dobu, po kterou objednatel nemohl předmět díla užívat pro vady díla, za které zhotovitel odpovídá.
16. Zhotovitel odpovídá objektivně za vady, které mělo dílo v době předání. Tyto vady mohou být zjevné nebo skryté. Objednatel je povinen provést kontrolu předmětu díla, co nejdříve po předání, při této kontrole by měl odhalit všechny zjevné vady díla.
17. Zhotovitel se zavazuje uhradit smluvní pokutu ve výši 0,02 % z celkové ceny díla bez DPH za každý i započatý kalendářní den prodlení s termínem zahájení prací dle této smlouvy.
18. Zhotovitel se zavazuje uhradit smluvní pokutu ve výši 0,05 % z celkové ceny díla bez DPH za každý i započatý kalendářní den prodlení s předáním dokončeného díla dle této smlouvy.
19. V případě, kdy předávané dílo bude obsahovat vady a nedodělky, se zhotovitel zavazuje uhradit smluvní pokutu ve výši 0,05 % z celkové ceny díla bez DPH za každý i započatý kalendářní den prodlení se sjednaným termínem odstranění vad a nedodělků.
20. Pokud zhotovitel neodstraní objednatelům uplatněnou vadu díla ve sjednaném termínu, je povinen uhradit objednateli smluvní pokutu ve výši 0,05 % z celkové ceny díla bez DPH, za každou uplatněnou vadu.
21. Za porušení povinnosti mlčenlivosti dle této smlouvy je zhotovitel povinen uhradit objednateli smluvní pokutu ve výši 100 000,- Kč, a to za každý jednotlivý případ porušení povinnosti.
22. Za prodlení s uvedením staveniště do původního stavu oproti dohodnutému harmonogramu uhradí zhotovitel objednateli smluvní pokutu ve výši 0,03 % z celkové ceny díla bez DPH za každý i započatý den prodlení
23. Pokud zhotovitel poruší povinnosti vyplývající z ustanovení čl. VII bod 1, je povinen uhradit objednateli smluvní pokutu ve výši 1 000,- Kč za každé jednotlivé porušení povinností.
24. Pokud zhotovitel poruší povinnosti vyplývající z ustanovení čl. VII bod 11, je povinen uhradit objednateli smluvní pokutu ve výši 1 000,- Kč za každé jednotlivé porušení povinností.
25. Pokud zhotovitel poruší povinnosti vyplývající z ustanovení čl. VII bod 18, je povinen uhradit objednateli smluvní pokutu ve výši 1 000,- Kč za každé jednotlivé porušení povinností.
26. Pokud zhotovitel poruší povinnosti vyplývající z ustanovení čl. VII bod 2, je povinen uhradit objednateli smluvní pokutu ve výši 5 000,- Kč za každé jednotlivé porušení povinností.

27. Pokud zhotovitel poruší povinnosti vyplývající z ustanovení čl. VII bod 17, je povinen uhradit objednateli smluvní pokutu ve výši 5 000,- Kč za každé jednotlivé porušení povinností.
28. Pokud zhotovitel poruší povinnost vyplývající z ustanovení čl. VII bod 19, je povinen uhradit objednateli smluvní pokutu ve výši 5 000,- Kč za každé jednotlivé porušení povinností.
29. Pokud zhotovitel nevyzve objednatele ke kontrole a prověření prací dle čl. IX bod 11, je povinen uhradit objednateli smluvní pokutu ve výši 5 000,- Kč, a to za každé jednotlivé porušení povinností.
30. V případech nedodržení povinností zhotovitele, vyplývajících z ustanovení v čl.IV, odst.5, čl.VI odst.2, čl.VIII, odst.4, čl.IX, odst.20, čl.XIII, odst.5 této smlouvy, se sjednává smluvní pokuta ve výši 0,2 % z ceny díla bez DPH (minimálně však 2 500 Kč bez DPH) za každý jednotlivý případ porušení povinností zhotovitele. Toto ustanovení o smluvní pokutě neruší právo objednatele na náhradu škody v plném rozsahu, které mu vznikne porušením povinností zhotovitele.
31. Všechny výše uvedené smluvní pokuty jsou splatné do 10 kalendářních dnů od doručení jejího vyúčtování zhotoviteli. Smluvní pokuty lze uložit opakovaně za každý jednotlivý případ porušení povinností. Ujednáním o smluvní pokutě není dotčeno právo stran na náhradu škody v plné výši a věřitel je oprávněn domáhat se náhrady škody v plné výši, i když přesahuje výši smluvní pokuty.
32. Žádná ze smluvních stran nemá povinnost nahradit škodu způsobenou porušením svých povinností vyplývajících z této smlouvy a není v prodlení, bránila-li jí v jejich splnění některá z překážek vylučujících povinnost k náhradě škody ve smyslu § 2913 odst. 2 občanského zákoníku.

Čl. XIII Ukončení smlouvy

1. Objednatel si vyhrazuje právo na odstoupení od smlouvy v případě, že zhotovitel bude v prodlení s plněním smlouvy z důvodů na straně zhotovitele delším než 30 kalendářních dnů, nebo pokud bude provádět dílo nekvalitně v rozporu s platnými právními předpisy nebo smlouvou.
2. Objednatel je od této smlouvy oprávněn odstoupit bez jakýchkoliv sankcí, pokud mu nebude schválena částka potřebná k úhradě plnění této smlouvy ze státního rozpočtu.
3. Objednatel je dále oprávněn odstoupit od této smlouvy:
 - a. v případě, že probíhá insolvenční řízení proti majetku zhotovitele, v němž bylo vydáno rozhodnutí o úpadku nebo byl konkurs zrušen proto, že majetek zhotovitele byl zcela nepostačující, nebo zhotovitel vstoupil do likvidace;
 - b. v případě podstatného porušení této smlouvy zhotovitelem, zejména v případě:
 - i. prodlení s řádným zahájením prací, předáním dílčího plnění či zhotovením díla, po dobu delší než 30 kalendářních dnů,
 - ii. prodlení s řádným protokolárním předáním díla delším než 30 kalendářních dnů,
 - iii. neoprávněného zastavení či přerušení prací na díle na dobu delší než 15 kalendářních dnů v rozporu s touto smlouvou,
 - iv. kdy zhotovitel využil k plnění předmětu této smlouvy podzhotovitele v rozporu s nabídkou zhotovitele v rámci zadávacího řízení na Veřejnou zakázku nebo bez předchozího souhlasu objednatele,

- v. kdy vyjde najevo, že zhotovitel uvedl v rámci zadávacího řízení nepravdivé či zkreslené informace, které by měly zřejmý vliv na výběr zhotovitele pro uzavření této smlouvy
 - vi. jiného porušení povinnosti dle této smlouvy, které nebude odstraněno ani v dostatečné přiměřené lhůtě 14 kalendářních dnů.
4. Odstoupení od této smlouvy musí být učiněno písemným oznámením o odstoupení od této smlouvy druhé straně, účinky odstoupení nastávají dnem doručení oznámení druhé smluvní straně. Odstoupení od této smlouvy může být učiněno i prostřednictvím datové schránky podle zákona č. 300/2008 Sb., o elektronických úkonech a autorizované konverzi dokumentů, ve znění pozdějších předpisů.
 5. V případě zániku účinnosti této smlouvy odstoupením je zhotovitel povinen okamžitě opustit staveniště a vyklidit zařízení staveniště nejpozději do 15 dnů od účinnosti odstoupení, nedohodnou-li se strany jinak. Zhotovitel je v takovém případě povinen učinit veškerá potřebná opatření k tomu, aby zabránil vzniku škody hrozící objednateli v důsledku ukončení činnosti zhotovitele a o těchto opatřeních objednatel bezprostředně informovat. V opačném případě odpovídá zhotovitel za škodu způsobenou v důsledku porušení této povinnosti. Objednatel se zavazuje převzít a zhotovitel se zavazuje předat dosud provedené práce i nedokončené dodávky do 5 kalendářních dnů ode dne účinnosti odstoupení od této smlouvy. O takovém předání a převzetí bude pořízen oběma stranami zápis s náležitostmi protokolu o předání a převzetí díla, tj. bude v něm podrobně popsán stav rozpracovanosti díla, provedeno jeho ohodnocení, vymezeny vady a nedodělky a sjednán způsob jejich odstranění. Objednatel má v případě odstoupení od této smlouvy i u odstranitelných vad právo požadovat slevu z ceny, namísto odstranění takových vad.
 6. Objednatel je oprávněn tuto smlouvu vypovědět i bez uvedení důvodu na základě písemné výpovědi. Výpovědní doba činí 1 kalendářní měsíc a počíná běžet od prvního dne kalendářního měsíce následujícího po doručení výpovědi druhé straně.

Čl. XIV Povinnost mlčenlivosti a ochrana informací

1. Zhotovitel se zavazuje během plnění této smlouvy i po ukončení její účinnosti zachovávat mlčenlivost o všech skutečnostech, které se dozví od objednatele v souvislosti s jejím plněním, a to zejména ohledně veškerých informací, dokumentů nebo materiálů dodaných objednatelem nebo od objednatele přijatých v jakékoli formě, především ohledně obchodního tajemství ve smyslu § 504 občanského zákoníku a důvěrných informací ve smyslu § 1730 občanského zákoníku (dále jen „Důvěrné informace“). Tím není dotčena možnost zhotovitele uvádět činnost podle této smlouvy jako svou referenci ve svých nabídkách v zákonem stanoveném rozsahu, popřípadě rozsahu stanoveném zadavatelem či organizátorem konkrétního výběrového nebo zadávacího řízení.
2. Zhotovitel se zavazuje věnovat Důvěrným informacím stejnou ochranu, péči a pozornost, jakou věnuje svým vlastním důvěrným informacím a zavazuje se, že bez výslovného písemného souhlasu objednatele zejména Důvěrné informace nesdělí, neposkytne nebo neumožní získat Důvěrné informace žádné třetí osobě ani subjektu.
3. Zhotovitel se zavazuje, že pokud v souvislosti s realizací této smlouvy při plnění svých povinností přijdou jeho pověřeni zaměstnanci do styku s osobními nebo citlivými údaji ve smyslu nařízení Evropského parlamentu a Rady EU 2016/679 („GDPR“) a zákona č. 110/2019 Sb., o zpracování osobních údajů, učiní veškerá opatření, aby nedošlo k

neoprávněnému nebo nahodilému přístupu k těmto údajům, k jejich změně, zničení či ztrátě, neoprávněným přenosům, k jejich jinému neoprávněnému zpracování, jakož aby i jinak neporušil tento zákon. Zhotovitel nese plnou odpovědnost a právní důsledky za případné porušení zákona z jeho strany.

4. Zhotovitel se zavazuje uhradit objednateli či třetí straně, kterou porušením povinnosti mlčenlivosti nebo jiné své povinnosti v tomto článku uvedené poškodí, veškeré škody tímto porušením způsobené. Povinnosti zhotovitele vyplývající z ustanovení příslušných právních předpisů o ochraně utajovaných informací nejsou ustanoveními tohoto článku dotčeny.

Čl. XV Licenční ujednání

1. Vzhledem k tomu, že součástí plnění zhotovitele dle této smlouvy je i plnění, které může naplňovat znaky autorského díla ve smyslu zákona č. 121/2000 Sb., o právu autorském, o právech souvisejících s právem autorským a o změně některých zákonů, ve znění pozdějších předpisů, či předmětu chráněného průmyslovým vlastnictvím (dále jen „předmět ochrany“), je k těmto součástem plnění poskytována licence za podmínek sjednaných v této smlouvě.
2. Zhotovitel prohlašuje, že je oprávněn vykonávat svým jménem a na svůj účet majetková práva k předmětu ochrany a že je oprávněn k jeho užití udělit objednateli licenci.
3. Zhotovitel poskytuje objednateli nevýhradní oprávnění ke všem v úvahu přicházejícím způsobům užití předmětu ochrany a bez jakéhokoli omezení, to i v případě, pověřil-li zhotovitel provedením díla jinou osobu (podzhotovitele), a to zejména pokud jde o územní, časový nebo množstevní rozsah užití.
4. Odměna za poskytnutí této licence je zahrnuta v ceně díla dle této smlouvy.
5. Objednatel je oprávněn práva tvořící součást licence zcela nebo zčásti jako podlicenci poskytnout třetí osobě.
6. Objednatel je oprávněn předmět ochrany upravit či jinak měnit, a to bez souhlasu zhotovitele.

Čl. XVI Zvláštní ujednání

1. Realizace díla, termíny zahájení a dokončení díla, jsou závislé na výši finančních prostředků přidělených objednateli ze státního rozpočtu na investice pro příslušný kalendářní rok; tímto však není dotčeno ustanovení § 222 odst. 1 ZZVZ.
2. Pověří-li zhotovitel provedením části díla jinou osobu (podzhotovitele), má zhotovitel odpovědnost, jako by dílo prováděl sám.
3. Plnění poddodávkou nad rámec uvedený v nabídce zhotovitele na veřejnou zakázku, která je předmětem této smlouvy, musí být předem s objednatelem projednáno, odsouhlaseno. Zhotovitel je povinen ve všech podzhotovitelských smlouvách zajistit závazek podzhotovitelů poskytnout subjektům provádějícím audit a kontrolu, nezbytné informace týkající se podzhotovitelských činností. V případě porušení tohoto ustanovení není objednatel povinen uhradit práce provedené podzhotovitelem.
4. Každá změna podzhotovitele musí být předem s objednatelem projednána a odsouhlasena.
5. Ke změně podzhotovitelů či dalších osob, jejichž prostřednictvím zhotovitel prokazoval jakoukoliv část kvalifikace v zadávacím řízení vedoucí k uzavření této smlouvy, je zhotovitel oprávněn po písemném odsouhlasení ze strany objednatele a za

předpokladu, že každý náhradní podzhotovitel či osoba bude splňovat požadovanou část kvalifikace jako podzhotovitel či osoba předchozí, a to ve stejném nebo větším rozsahu. Nový podzhotovitel musí splňovat kvalifikaci minimálně v rozsahu, v jakém byla prokázána v zadávacím řízení.

6. Přerušení provádění díla mohou provést zástupci objednatele i zhotovitele oprávnění podepsat tuto smlouvu a její dodatky. Přerušit provádění díla může v odůvodněných případech také technický dozor. Důsledky přerušení provádění díla se řídí příslušnými ustanoveními občanského zákoníku.
7. V případě, že objednatel převede řádně zhotovené a převzaté dílo na další subjekt, je zhotovitel povinen ve vztahu k tomuto dalšímu subjektu plnit veškeré závazky, které pro něj z této smlouvy vyplývají, zejména závazky týkající se záruční doby, záruky na jakost a uplatnění a odstranění vad díla. Zhotovitel tímto souhlasí s přechodem uvedených práv objednatele na nového vlastníka stavby.
8. S výjimkou předchozího je možnost postoupení pohledávek, práv či povinností z této smlouvy na třetí stranu vyloučena, pokud se smluvní strany písemně nedohodnou jinak.
9. Stane-li se některé ustanovení této smlouvy neplatné či neúčinné, nedotýká se to ostatních ustanovení této smlouvy, která zůstávají platná a účinná. Smluvní strany se v tomto případě zavazují dohodou nahradit ustanovení neplatné/neúčinné novým ustanovením platným/účinným, které nejlépe odpovídá původně zamýšlenému ekonomickému účelu ustanovení neplatného/neúčinného. Do té doby platí odpovídající úprava obecně závazných právních předpisů České republiky.
10. Vyskytnou-li se události, které jedné nebo oběma smluvním stranám částečně nebo úplně znemožní plnění jejich povinností podle této smlouvy, jsou povinny se o tomto bez zbytečného odkladu informovat a společně podniknout kroky k jejich překonání. Nesplnění této povinnosti zakládá právo na náhradu škody pro stranu, která se porušení této smlouvy v tomto bodě nedopustila.
11. Objednatel je oprávněn v průběhu stavby požadovat po zhotoviteli umožnění kontroly konstrukčních vrstev třetími osobami. V případě zjištěných nedostatků je zhotovitel povinen zajistit nápravu zjištěného stavu. K prověření mocnosti finální vrstvy provede zhotovitel na své náklady kontrolní vrty v místech, kde určí objednatel, a to nejméně 2x na 500 m délky u cest s povrchem z asfaltové směsi.
12. V případě, že se na provedení díla bude podílet podzhotovitel zhotovitele, tak podzhotovitelem nebude plněna následující část díla: stabilizace podloží komunikací a kladení podkladových vrstev komunikací.

Čl. XVII Nepodstatné změny závazku

1. Objednatel si vyhrazuje právo kdykoliv v průběhu plnění předmětu smlouvy bez uvedení důvodu snížit nebo zvýšit druh a rozsah jednotlivých prací či dodávek.
2. V případě, že objednatel bude požadovat práce, dodávky nad rámec rozsahu díla, případně omezení rozsahu díla, nebo při realizaci díla budou zjištěny skutečnosti, které nebyly v době podpisu této smlouvy známy nebo při realizaci díla budou zjištěny skutečnosti odlišné od skutečnosti uvedené v příslušné projektové dokumentaci předané objednatelem a smluvní strany tyto skutečnosti nemohly předvídat, jsou smluvní strany povinny řešit otázku výše ceny a případnou změnu doby plnění (nepodstatné změny závazku ze smlouvy dle ZZVZ).

3. O jakýchkoli nepodstatných změnách závazku ze smlouvy musí být předem mezi objednatelem a zhotovitelem uzavřena samostatná písemná smlouva (dodatek k této smlouvě) s ujednáním o ceně a vlivu na termín předání díla dle této smlouvy. Písemný dodatek ke smlouvě bude uzavřen v souladu s obecně závaznými právními předpisy upravujícími zadávání veřejných zakázek.
4. Objednatel bude zhotovitelem vždy předem informován o navrhované nepodstatné změně závazku ze smlouvy (méněpráce, vícepráce). Zhotovitel není oprávněn začít s realizací nepodstatných změn závazku ze smlouvy předtím, než je objednatel písemně odsouhlasí včetně jejich ceny.
5. Pokud zhotovitel provede nepodstatné změny závazku ze smlouvy bez písemného souhlasu objednatele a písemné smlouvy (dodatku ke smlouvě o dílo) uzavřené s objednatelem, má objednatel právo odmítnout jejich úhradu.
6. V případě nepodstatných změn díla (vícepráce, méněpráce) se k ocenění těchto prací užije cen uvedených v nabídkovém rozpočtu, který je součástí této smlouvy jako její příloha č. 2.
7. Pokud v rámci víceprací vzniknou nové položky, které nejsou uvedeny v nabídkovém rozpočtu, stanoví se jejich tzv. odvozená cena. Tato cena bude stanovena dle následujícího vzorce: $[(\text{aktuální ceníková cena URS nové položky}) \times (\text{celková nabídková cena díla dle SoD}) / (\text{celková předpokládaná cena díla dle projektového kontrolního rozpočtu, vytvořeného dle ceníku URS})]$.
8. Pokud v rámci víceprací vzniknou nové položky, které nebudou uvedené v cenové soustavě URS, bude cena takové položky posouzena objednatelem individuálně dle cen v místě a čase obvyklých, a to s přihlédnutím na úpravu této ceny koeficientem získaným ze vztahu: $[(\text{celková nabídková cena díla dle SoD}) / (\text{celková předpokládaná cena díla dle projektového kontrolního rozpočtu, vytvořeného dle ceníku URS})]$.
9. Bez ohledu na předchozí ustanovení budou nepodstatné změny závazku ze smlouvy (vícepráce, méněpráce) vždy řešeny v souladu se ZZVZ (§ 222).
10. Součástí veškerých případných nepodstatných změn závazku ze smlouvy bude položkový nabídkový rozpočet, a to i v elektronické podobě ve formátu unixml (specifikace na www.unixml.cz) pro každou stavbu (stavební objekt) zvlášť.

Čl. XVIII Závěrečná ustanovení

1. Práva a povinnosti smluvních stran touto smlouvou výslovně neupravené se řídí občanským zákoníkem.
2. Smluvní strany berou na vědomí, že tato smlouva, včetně jejích případných změn a dodatků, bude uveřejněna podle zákona č. 340/2015 Sb., o zvláštních podmínkách účinnosti některých smluv, uveřejňování těchto smluv a o registru smluv (zákon o registru smluv), v registru smluv, vyjma údajů, které požívají ochrany dle zvláštních zákonů, zejména osobní a citlivé údaje a obchodní tajemství. Smluvní strany se dále dohodly, že tuto smlouvu zašle správci registru smluv k uveřejnění prostřednictvím registru smluv objednatel.
3. Smluvní strany berou na vědomí a souhlasí s tím, že tato smlouva, včetně jejích případných změn, bude zveřejněna na základě zákona č. 106/1999 Sb., o svobodném přístupu k informacím, ve znění pozdějších předpisů, vyjma informací uvedených v § 7 – § 11 zákona. Veškeré údaje, které požívají ochrany dle zvláštních zákonů, zejména osobní a citlivé údaje, obchodní tajemství, aj. budou anonymizovány.

4. Smlouva nabývá platnosti dnem podpisu smluvních stran a účinnosti dnem jejího uveřejnění v registru smluv dle ust. § 6 odst. 1 zákona č. 340/2015 Sb., o registru smluv.
5. Ustanovení smlouvy je možno měnit nebo zrušit pouze písemnou formou – dodatkem podepsaným oprávněnými zástupci obou smluvních stran. Ukončením účinnosti této smlouvy nejsou dotčena ustanovení smlouvy týkající se převodu vlastnického práva, nároků z odpovědnosti za vady a ze záruky za jakost, nároků z odpovědnosti za škodu a nároků ze smluvních pokut, ustanovení o povinnosti mlčenlivosti a ochraně informací, ani další ustanovení a nároky, z jejichž povahy vyplývá, že mají trvat i po zániku této smlouvy.
6. Nedílnou součástí smlouvy tvoří tyto přílohy:
 - a. Přílohou č. 1 této smlouvy je specifikace díla a závazný harmonogram postupu prací.
 - b. Přílohou č. 2 této smlouvy je nabídkový rozpočet zhotovitele včetně závazných jednotkových cen (oceněný soupis stavebních prací, dodávek a služeb s výkazem výměr).
7. Nedílnou součástí smlouvy jsou i údaje touto smlouvou neupravené a obsažené v:
 - a. zadávací dokumentaci;
 - b. nabídce zhotovitele.
8. Zhotovitel ke dni podpisu této smlouvy prohlašuje, že není v úpadku dle platného a účinného insolvenčního zákona ani v likvidaci, a zavazuje se udržovat toto prohlášení v pravdivosti a objednatele bezodkladně informovat o všech skutečnostech, které mohou mít dopad na pravdivost, úplnost nebo přesnost předmětného prohlášení a o změnách v jeho kvalifikaci, kterou prokázal v rámci své nabídky na plnění veřejné zakázky.
9. V případě jakéhokoliv rozporu mezi zněním přílohy a vlastní smlouvy má přednost znění smlouvy.
10. Smluvní strany po jejím přečtení prohlašují, že tato smlouva byla sepsána na základě pravdivých údajů, nebyla ujednána v tísní ani za jinak jednostranně nevýhodných podmínek.

V Mělníku dne 29. 4. 2021

V Praze dne 26. 4. 2021

.....
Ing. Oldřich Smolík
Vedoucí Pobočky Mělník
Státní pozemkový úřad

objednatel

.....
XXXXX
XXXXX, zplnomocněný zástupce
společnosti
COLAS CZ, a.s.
zhotovitel

Specifikace díla

Nebužely – polní cesta C4 se zelení a polní cesta C5

Předmětem plnění veřejné zakázky jsou stavební práce spojené s výstavbou polních cest a výsadba dřevin v k.ú. Nebužely

Polní cesta C4

Jedná se o stávající nebezpečnou polní cestu, která začíná na křižovatce se silnicí III/27316, vede jižním směrem, po cca 1950 m se podél meze stáčí na západ a pokračuje kolem meze a železniční trati, napojuje se přes železniční přejezd na cestu C5. Podél cesty bude navrženo ozelenění: LBK54, IP8, IP9 a IP10. Polní cesta bude provedena v rozsahu parcely č. 2021. Dále parcel č. 2023, 2028, 2099, 2103, 2129 v k.ú. Nebužely. Polní cesta C4 celková délka 2,412 km, kategorie P 5/30, jednopruhová šířky 5.0 m, povrch asfaltový, bez krajnic a jednostranný příkop. Výhybny jsou navrženy po 400 m dle platné ČSN. Nově realizovat se budou pouze sjezdy zpřístupňující pozemky po pravé straně cesty.

Skladba vozovky

asfaltový beton střednězrný tř.II	ACO 11 35/50	40 mm	ČSN EN 13108–1
spojovací postřik, asfaltový	PS – A	0.25 kg/m ²	ČSN 766129
obalované kamenivo tř.II	ACP 16+ 50/80	80 mm	ČSN EN 13108–1
infiltrační postřik, asfaltový	PI – A	1.50 kg/m ²	ČSN 766129
šterkodrť	ŠDA 0/63	150 mm	ČSN 736126–1
šterkodrť	ŠDA 0/63	200 mm	ČSN 736126–1
celkem		470 mm	

V řešeném území se nacházejí inženýrské sítě, které budou před zahájením stavby vytyčeny zhotovitelem a ochráněny předepsaným způsobem tak jak stanoví norma včetně práce v ochranném pásmu.

Odvodnění pláň komunikace bude pravostranným odvodňovacím příkopem. Příkop je navržen trojúhelníkový při jedné straně cesty. Sklon vnitřního svahu je 1:1.5 a sklon svahu protilehlého je 1:1. Podélný sklon příkopu sleduje sklon komunikace. Příkop bude proveden jako zatravněný ohumusování v tl. 150 mm a oset travním semenem.

Polní cesta C5

Jedná se o stávající polní cestu, která spojuje silnici II/273 (Mělník – Mšeno) přes železniční přejezd s cestou C4. Na cestu C5 se napojuje vedlejší polní cesta C6 a C54. Cesta bude zpřístupňovat zemědělské pozemky. Polní cesta C5 je kategorie P 5/30, jednopruhová šířky 5.0 m, povrch asfaltový, bez krajnic a jednostranný trativod, celková délka 0,083 km. Polní cesta bude provedena v rozsahu parcely č. 2025. Vzhledem k délce polní cesty zde není nutné navrhovat výhybnu, jsou zde navrženy dva sjezdy.

Skladba vozovky

asfaltový beton střednězrný tř.II	ACO 11 35/50	40 mm	ČSN EN 13108–1
spojovací postřik, asfaltový	PS – A	0.25 kg/m ²	ČSN 766129
obalované kamenivo tř.II	ACP 16+ 50/80	80 mm	ČSN EN 13108–1
infiltrační postřik, asfaltový	PI – A	1.50 kg/m ²	ČSN 766129
šterkodrť	ŠDA 0/63	150 mm	ČSN 736126–1
šterkodrť	ŠDA 0/63	200 mm	ČSN 736126–1
celkem		470 mm	

V řešeném území se nacházejí inženýrské sítě, které budou před zahájením stavby vytyčeny zhotovitelem a ochráněny předepsaným způsobem tak jak stanoví norma včetně práce v ochranném pásmu.

Odvodnění pláň komunikace bude jednostranným trativodem vyústěným do stávajícího příkopu podél železniční trati.

Interakční prvky IP8, IP9 a IP10

IP8 – souvislý blok orné půdy v lokalitě Kostkov, kde je navržena výsadba liniové zeleně podél cesty C4 s doplňkovou estetickou funkcí, IP9 – mez podél cesty C4 zarostlá trnkou pichlavou, bezem černým,

IP10 – remízek u cesty C4. Ovocné stromy budou vysazeny ve tvaru vysokokmenů, prostokořenné. Pro výsadbu budou použity staré krajové odrůdy na vzrůstné podnoží, nejlépe na semenáči. Odrůdy musí odpovídat rajonizaci ovocných dřevin, v tomto případě nadmořské výšce 311 m n. m. Vhodné by bylo použít výpěstky místních ovocných školek. Bude vysazeno: 60 ks jabloň, 6 ks slivoní, 39 ks třešní ve starých odrůdách (vysokokmeny) a 4 ks jeřábu *Sorbus aucuparia* 'Edulis' - velikost 8/10.

Biokoridor

Biokoridor bude založen na pozemku p.č. 2091. Stromy budou vysazeny do jam velikosti 0,05-0,125 3 bez výměny zeminy. Stromy budou ukotveny třemi kůly (v zemi impregnovanými) a chráněny proti okusu drátěným pletivem výšky 1,5 m. Stromy budou přihnojeny hnojivem Silvamix forte v množství 5 ks/strom, po výsadbě budou mulčovány borkou.

Počet dřevin v ks:

Stromy vel. 150-200 celkem	147
<i>Acer platanooides</i> – javor mléč	15
<i>Carpinus betulus</i> – habr obecný	40
<i>Fraxinus excelsior</i> – jasan ztepilý	12
<i>Quercus petrea</i> – dub zimní	30
<i>Sorbus torminalis</i> – jeřáb břek	20
<i>Tilia cordata</i> – lípa srdčitá	30

Keře celkem	1175
<i>Cornus sanguinea</i> – svída krvavá	250
<i>Corylus avellana</i> – líska obecná	200
<i>Crataegua monogyna</i> – hloh jednosemenný	275
<i>Lonicera xylosteum</i> – zimolez pýřitý	100
<i>Prunus spinosa</i> – trnka obecná	150
<i>Rosa canina</i> – růže šípková	200

Součástí ozelenění společných zařízení v k.ú. Nebužely je i následná rozvojová péče o založenou zeleň, a to tříletá a pětiletá následná údržba.

Specifické podrobnosti zpracovaného díla jsou součástí platné projektové dokumentace odsouhlasené ve stavebním řízení.

UPŘESNĚNÍ ROZSAHU ČINNOSTI ZHOTOVITELE A PŘEDMĚTU SMLOUVY

Součástí předmětu smlouvy pro účely této smlouvy se rovněž rozumí:

- zpracování a průběžná aktualizace časového harmonogramu postupu provádění díla dle požadavků objednatele
- odvoz a uložení vybouraných hmot a stavební suti na skládku včetně poplatku za uskladnění, v souladu se zákonem č. 185/2001 Sb. o odpadech, v platném znění
- dodržování podmínek správců sítí dle jejich vyjádření, včetně vytyčení všech stávajících inženýrských sítí před započítím prací a jejich zpětné předání správcům;
- zhotovitel zajistí povinné zkoušky rozvodů a zařízení technického vybavení, vyhotovení potřebných protokolů a revizních zpráv; pokud to bude nutné, zajistí kontrolu, odsouhlasení a převzetí díla správci sítí
- zajištění dodávek materiálů a zařízení nezbytných pro řádné dokončení díla. Součástí díla je i výsadba doprovodné zeleně
- provedení všech činností souvisejících s provedením díla nezbytných pro řádné dokončení díla (dodávky, služby, bezpečnostní opatření apod.)
- koordinace veškerých činností, jež jsou součástí realizace díla
- geodetické vytyčení pozemků pro stavbu před zahájením provádění díla (příslušná parcelní čísla pozemků a vytyčovací body jsou uvedeny v projektové dokumentaci).
- geodetické zaměření skutečně provedeného díla včetně případných geometrických plánů pro kolaudační řízení a zajištění zápisu díla do katastru nemovitostí katastrálním úřadem
- zhotovitel zajistí předběžný záchranný archeologický výzkum

- pokud dojde v průběhu provádění předběžného záchranného archeologického výzkumu v rámci přípravy a realizace stavby k nepředvídaným nálezům kulturně cenných předmětů, detailů stavby nebo chráněných částí přírody anebo k archeologickým nálezům, je zhotovitel povinen umožnit provedení záchranného archeologického výzkumu v průběhu realizace díla dle zákona č. 20/1987 Sb., o státní památkové péči, ve znění pozdějších předpisů.
- dojde-li během přípravy a realizace stavby k nepředvídaným nálezům kulturně cenných předmětů, detailů stavby nebo chráněných částí přírody anebo k nálezům munice či k archeologickým nálezům dle §176, odst. 1 zákona č. 183/2006 Sb. o územním plánování a stavebním řádu (dále jen „stavební zákon“), je zhotovitel povinen neprodleně oznámit nález objednateli, stavebnímu úřadu a orgánu státní památkové péče nebo orgánu ochrany přírody a zároveň učinit opatření nezbytná k tomu, aby nález nebyl poškozen nebo zničen, a práce v místě nálezu přerušit
- zajištění všech dalších nepředvídatelných průzkumů nutných pro řádné provádění a dokončení díla, jejichž potřeba by vznikla během realizačních prací (dle čl. II bod 2. i) bude řešeno jako dodatečné práce dle této smlouvy, nebo novým samostatným výběrovým/zadávacím řízením
- zajištění a provedení všech opatření organizačního charakteru nezbytných k řádnému provedení díla
- zřízení staveniště, jeho zařízení, napojení na inženýrské sítě a po zhotovení stavby jeho odstranění
- ostraha stavby a staveniště, zajištění bezpečnosti práce a ochrany životního prostředí
- projednání a zajištění případného zvláštního užívání komunikací a veřejných ploch, popř. dalších pozemků, včetně úhrady vyměřených poplatků
- zajištění přístupu k jednotlivým úsekům stavby za účelem provádění díla, uvedení prováděním díla dotčených pozemků do původního stavu po ukončení provádění díla, úhrada náhrad za dočasné zábory ploch, dočasné a trvalé stavby a poplatků za uložení odpadů na skládku
- zajištění dopravního značení k dopravním omezením vč. případné světelné signalizace, jejich údržba, přemísťování a následné odstranění
- zajištění všech ostatních nezbytných zkoušek, atestů a revizí podle ČSN a případných jiných právních nebo technických předpisů platných v době provádění a předání díla, kterými bude prokázáno dosažení předepsané kvality a předepsaných technických parametrů díla
- prověření mocnosti finální vrstvy kontrolními vrty provedenými na své náklady, v místech, kde určí objednatel, a to nejméně 2x na 500 m délky u cest s povrchem z asfaltové směsi
- respektování obecných podmínek daných povoleními k realizaci stavby, a to zejména vedením přehledu o případně vytěžené ornici a o nakládání s ní při respektování zásad její ochrany
- zajištění ochrany a vytyčení podzemních inženýrských sítí uvedených v projektové dokumentaci

HMG Nebužely- polní cesta C4 se zelení a polní cesta C5

zhotovitel: COLAS CZ a.s., Rubeška 215/1 ,190 00, Praha 9

investor: Česká republika - Státní pozemkový úřad

stavební práce do 30.10.2021, výsadba zeleně 15.11.2021, údržba zeleně tříleté 15.11.2024 a pětiletá 15.11.2026	Stavební práce polní cesty C4,C5 vč odvodnění, interakční prvky IP8,IP9a IP10, LBK54,SO802 - práce v roce 2021																																			výsa dba	801.1	801.2	
	TD	TD	TD	TD	TD	TD	TD	TD	TD	TD	TD	TD	TD	TD	TD	TD	TD	TD	TD	TD	TD	TD	TD	TD	TD	TD	TD	TD	TD	TD	TD	TD	TD	TD	15.XI	2024	2026		
	1	2	3	4	5	6	7	8	9	10	11	12	13	14	15	16	17	18	19	20	21	22	23	24	25	26	27	28	29	30	31	32	33	34	35				
Předání staveniště předpoklad 3/2021, DIO, vytyčení stavby vytyčení sítí, zařízení staveniště, průzkumy, DIO																																							
Zemní práce-rozebrání komunikací C4 a C5, odvoz materiálu, uzlový bod č 1 30.6.2021																	UZ1																						
Zemní práce-rozebrání konstrukcí odvodňovacích prvků cest C4 a C5 odvoz materiálu, uzlový bod č 2 30.6.2021																	UZ2																						
Zemní práce-konstrukce aktivní zóny, dovoz materiálu, podkladní vrstvy VPCa, VPCb a DO 13, uzlový bod č 3 31.8.2021																																						UZ3	
Zemní práce-konstrukce prvků, dovoz materiálu pro odvodňovací prvky C4 a C5, uzlový bod č 4 celkové dokončení dokončení 31.8.2021																																						UZ4	
Konstrukce povrchů C4 a C5, dokončovací zemní práce, uzlový bod č 5 30.11.2021 předání a dokončení stavební části stavby																																						UZ5	
SO801.1,801.2, SO802 zemní práce jaro a na podzim ozelenění a výsadba dokončení do 15.11.2021, uzlový bod č 6																																						UZ6	
Dokončení stavebních prací 30.10.2021, dokončení výsadby zeleně 15.11.2021, dokončení péče o porost SO801.1 15.11.2024 a u SO801.2 15.11.2026																																							

COLAS CZ, a.s.

REKAPITULACE STAVBY

Kód: 6135
Stavba: **Nebuzely C4 a C5**

KSO: 822 29
Místo: Nebužely, okr. Mělník

CC-CZ: 2112
Datum: 8.11.2016

Zadavatel:
ČR SPÚ - KPÚ pro Středočeský kraj - pobočka Mělník

IČ: 01312774
DIČ: CZ01312774

Zhotovitel:

IČ:
DIČ:

Projektant:



IČ:
DIČ:

Zpracovatel:

IČ:
DIČ:

Poznámka:

Soupis prací je sestaven s využitím Cenové soustavy URS. Položky, které pochází z této cenové soustavy, jsou ve sloupci 'Cenová soustava' označeny popisem 'CS ÚRS' a úrovní příslušného kalendářního pololetí. Veškeré další informace vymezující popis a podmínky použití těchto položek z Cenové soustavy, které nejsou uvedeny přímo v soupisu prací, jsou neomezeně dálkově k dispozici na webu www.podminkv.urs.cz.

Cena bez DPH			15 805 647,61
---------------------	--	--	----------------------

	Sazba daně	Základ daně	Výše daně
DPH základní	21,00%	15 805 647,61	3 319 186,00
DPH snížená	15,00%	0,00	0,00

Cena s DPH	v	CZK	19 124 833,61
-------------------	----------	------------	----------------------

REKAPITULACE OBJEKTŮ STAVBY A SOUPISŮ PRACÍ

Kód: 6135

Stavba: Nebuzely C4 a C5

Místo: Nebuzely, okr. Mělník

Datum: 8.11.2016

Zadavatel: ČR SPÚ - KPÚ pro Středočeský kraj - pobočka Mělník

Projektant:



Zhotovitel:

Zpracovatel:

Kód	Popis	Cena bez DPH [CZK]	Cena s DPH [CZK]	Typ
-----	-------	--------------------	------------------	-----

Náklady stavby celkem

15 805 647,61

19 124 833,61

SO 101	Polní cesta C4	12 535 769,80	15 168 281,46	STA
SO 102	Polní cesta C5	478 182,85	578 601,25	STA
SO 301	Odvodnění polní ...	551 762,44	667 632,55	STA
SO 302	Odvodnění polní...	42 753,89	51 732,21	STA
SO 801.1	Interakční prv...	565 123,01	683 798,84	STA
SO 801.2	Lokální biokor...	1 278 655,62	1 547 173,30	STA
SO 802	Kácení a výsadba...	5 400,00	6 534,00	STA
SO 900	Vedlejší rozpočt...	348 000,00	421 080,00	STA

KRYCÍ LIST SOUPISU PRACÍ

Stavba:
Nebuzely C4 a C5

Objekt:
SO 101 - Polní cesta C4

KSO: 822 29
Místo: Nebuzely, okr. Mělník

CC-CZ: 2112
Datum: 8.11.2016

Zadavatel:
ČR SPÚ - KPÚ pro Středočeský kraj - pobočka Mělník

IČ: 01312774
DIČ: CZ01312774

Zhotovitel:

IČ:
DIČ:

Projektant:

IČ:
DIČ:

Zpracovatel:

IČ:
DIČ:

Poznámka:

Je-li v názvu položky v kontrolním rozpočtu nebo v soupisu prací uvedena v kolonce "Popis" obchodní značka jakéhokoliv materiálu, výrobku nebo technologie, má tento název pouze informativní charakter. Pro ocenění a následně pro realizaci je možné použít jiný materiál, výrobek nebo technologii, se srovnatelnými nebo lepšími užitnými vlastnostmi, které odpovídají požadavkům dokumentace.

Cena bez DPH

12 535 769,80

	Základ daně	Sazba daně	Výše daně
DPH základní	12 535 769,80	21,00%	2 632 511,66
DPH snížená	0,00	15,00%	0,00

Cena s DPH

v CZK

15 168 281,46

REKAPITULACE ČLENĚNÍ SOUPISU PRACÍ

Stavba:

Nebuzely C4 a C5

Objekt:

SO 101 - Polní cesta C4

Místo:

Nebužely, okr. Mělník

Datum:

8.11.2016

Zadavatel:

ČR SPÚ - KPÚ pro Středočeský kraj - pobočka Mělník

Projektant:



Zhotovitel:

Zpracovatel:

Kód dílu - Popis

Cena celkem [CZK]

Náklady stavby celkem

12 535 769,80

HSV - Práce a dodávky HSV

12 521 073,80

1 - Zemní práce

1 090 950,91

12 - Zemní práce - odkopávky a prokopávky

32 000,00

18 - Zemní práce - povrchové úpravy terénu

24 899,71

2 - Zakládání

426 550,33

4 - Vodorovné konstrukce

1 015 954,17

5 - Komunikace pozemní

9 081 216,00

9 - Ostatní konstrukce a práce, bourání

890 363,20

998 - Přesun hmot

16 039,19

M - Práce a dodávky M

14 696,00

46-M - Zemní práce při extr.mont.pracích

14 696,00

SOUPIS PRACÍ

Stavba:

Nebuzely C4 a C5

Objekt:

SO 101 - Polní cesta C4

Místo:

Nebužely, okr. Mělník

Datum:

8.11.2016

Zadavatel:

ČR SPÚ - KPÚ pro Středočeský kraj - pobočka Mělník

Projektant:



Zhotovitel:

Zpracovatel:

PČ	Typ	Kód	Popis	MJ	Množství	J.cena [CZK]	Cena celkem [CZK]	Cenová soustava
----	-----	-----	-------	----	----------	--------------	-------------------	-----------------

Náklady soupisu celkem

12 535 769,80

D HSV Práce a dodávky HSV

12 521 073,80

D 1 Zemní práce

1 090 950,91

1	K	111151231	Pokosení trávníku při souvislé ploše přes 1000 do 10000 m2 lučního v rovině nebo svahu do 1:5	m2	13 935,000	3,00	41 805,00	CS ÚRS 2016 02
---	---	-----------	---	----	------------	------	-----------	----------------

Poznámka k souboru cen:

1. V cenách jsou započteny i náklady na shrabání a naložení shrabu na dopravní prostředek, odvozem do 20 km a se složením.
2. V cenách nejsou započteny náklady na uložení shrabu na skládku.
3. Z celkové pokosené plochy se neodečítají plochy bez trávniho porostu, pokud je jejich plocha menší než 3 m2 jednotlivě.
4. V cenách o sklonu svahu přes 1:1 jsou uvažovány podmínky pro svahy běžně schůdné; bez použití lezeckých technik. V případě použití lezeckých technik se tyto náklady oceňují individuálně.

VV 13935
VV Součet

13 935,000
13 935,000

2	K	115101201	Čerpání vody na dopravní výšku do 10 m s uvažovaným průměrným přítokem do 500 l/min	hod	300,000	28,00	8 400,00	CS ÚRS 2016 02
---	---	-----------	---	-----	---------	-------	----------	----------------

Poznámka k souboru cen:

1. Ceny jsou určeny pro čerpání ve dne, v noci, v pracovní dny i ve dnech pracovního klidu
2. Ceny nelze použít pro čerpání vody při snižování hladiny podzemní vody soustavou čerpacích jehel; toto snižování hladiny vody se oceňuje cenami souborů cen:
 - a) 115 20-12 Čerpací jehla,
 - b) 115 20-13 Montáž a demontáž zařízení čerpací a odsávací stanice,
 - c) 115 20-14 Montáž, opotřebení a demontáž sběrného potrubí,
 - d) 115 20-15 Montáž a demontáž odpadního potrubí,
 - e) 115 20-16 Odsávání a čerpání vody sběrným potrubím.
3. V cenách jsou započteny i náklady na odpadní potrubí v délce do 20 m, na lešení pod čerpadla a pod odpadní potrubí. Pro převedení vody na vzdálenost větší než 20 m se použijí položky souboru cen 115 00-11 Převedení vody potrubím tohoto katalogu.
4. V cenách nejsou započteny náklady na zřízení čerpacích jímek nebo projektovaných studní:
 - a) kopaných; tyto se oceňují příslušnými cenami části A 02 Zemní práce pro objekty oborů 821 až 828,
 - b) vrtaných; tyto se oceňují příslušnými cenami katalogu 800-2 Zvláštní zakládání objektů.
5. Doba, po kterou nejsou čerpadla v činnosti, se neoceňuje. Výjimkou je přerušení čerpání vody na dobu do 15 minut jednotlivě; toto přerušení se od doby čerpání neodečítá.
6. Dopravní výškou vody se rozumí svislá vzdálenost mezi hladinou vody v jímcě sníženou čerpáním a vodorovnou rovinou proloženou osou nejvyššího bodu výtlačného potrubí.
7. Množství jednotek se určuje v hodinách doby, po kterou je jednotlivě čerpadlo, popř. celý soubor čerpadel v činnosti.
8. Počet měrných jednotek se určí samostatně za každé čerpací místo (jámu, studnu, šachtu)

3	K	115101301	Pohotovost záložní čerpací soupravy pro dopravní výšku do 10 m s uvažovaným průměrným přítokem do 500 l/min	den	38,000	49,00	1 862,00	CS ÚRS 2016 02
---	---	-----------	---	-----	--------	-------	----------	----------------

PČ	Typ	Kód	Popis	MJ	Množství	J.cena [CZK]	Cena celkem [CZK]	Cenová soustava
			<p><i>Poznámka k souboru cen:</i></p> <p>1. V ceně nejsou započteny náklady na sací a výtlačné potrubí, příp. na odpadní žlaby a náklady na lešení pod čerpadlo a pod potrubí nebo pod odpadní žlaby, na energii a na záložní zdroje energie.</p> <p>2. Oceňují se všechny kalendářní dny od skončení montáže do započeti demontáže čerpací soupravy s odečtením kalendářních dnů, ve kterých je tato souprava v činnosti.</p> <p>3. Pohotovost záložní čerpací soupravy se oceňuje jen se souhlasem investora a to tehdy, mohla-li by porucha v čerpání ohrozit bezpečnost pracujících nebo budované dílo, příp. termín výstavby.</p> <p>4. Dopravní výškou vody se rozumí svislá vzdálenost mezi hladinou vody v jímcce sníženou čerpáním a vodorovnou rovinou, proloženou osou nejvyššího bodu výtlačného potrubí.</p> <p>5. Počet měrných jednotek se určí samostatně za každé čerpací místo (jámu, studnu, šachtu)</p> <p>6. Pokud projekt předepíše zřízení samostatného sacího nebo výtlačného potrubí, oceňují se tyto náklady cenami souboru cen 115 00-11 Převedení vody potrubím.</p>					
4	K	119001423	Dočasné zajištění podzemního potrubí nebo vedení ve výkopisti ve stavu i poloze , ve kterých byla na začátku zemních prací a to s podepřením, vzepřením nebo vyvěšením, příp. s ochranným bedněním, se zřízením a odstraněním za jišťovací konstrukce, s opotřebením hmot kabelů a kabelových tratí z volně ložených kabelů a to přes 6 kabelů	m	100,000	233,00	23 300,00	CS ÚRS 2016 02
			<p><i>Poznámka k souboru cen:</i></p> <p>1. Ceny nelze použít pro dočasné zajištění potrubí v provozu pod tlakem přes 1 MPa a potrubí nebo jiných vedení v provozu u nichž investor zakazuje použít při vykopávce kovové nástroje nebo nářadí.</p> <p>2. Ztížení vykopávky v blízkosti vedení, potrubí a stok ve výkopisti nebo podél jeho stěn se oceňuje cenami souboru cen 120 00- . . a 130 00- . . Příplatky za ztížení vykopávky. Dočasné zajištění potrubí větších rozměrů než DN 500 se oceňuje individuálně.</p>					
	VV		100		100,000			
	VV		Součet		100,000			
5	K	121101103	Sejmutí ornice nebo lesní půdy s vodorovným přemístěním na hromady v místě upotřebení nebo na dočasné či trvalé skládky se složením, na vzdálenost přes 100 do 250 m	m3	2 787,000	42,00	117 054,00	CS ÚRS 2016 02
			<p><i>Poznámka k souboru cen:</i></p> <p>1. V cenách jsou započteny i náklady na příp. nutné naložení sejmuté ornice na dopravní prostředek.</p> <p>2. V cenách nejsou započteny náklady na odstranění nevhodných přímísenin (kamenů, kořenů apod.); tyto práce se ocení individuálně.</p> <p>3. Množství ornice odebírané ze skládek se do objemu vykopávek pro volbu cen podle množství nezapočítává. Ceny souboru cen 122 . 0-11 Odkopávky a prokopávky nezapažené, se volí pro ornici odebíranou z projektovaných dočasných skládek;</p> <p>a) na staveništi podle součtu objemu ze všech skládek,</p> <p>b) mimo staveniště podle objemu každé skládky zvlášť.</p> <p>4. Uložení ornice na skládky se oceňuje podle ustanovení v poznámkách č. 1 a 2 k ceně 171 20-1201 Uložení sypaniny na skládky. Složení ornice na hromady v místě upotřebení se neoceňuje.</p> <p>5. Odebírá-li se ornice z projektované dočasné skládky, oceňuje se její naložení a přemístění podle čl. 3172 Všeobecných podmínek tohoto katalogu.</p> <p>6. Přemísťuje-li se ornice na vzdálenost větší než 250 m, vzdálenost 50 m se pro určení vzdálenosti vodorovného přemístění neodečítá a ocení se sejmutí a přemístění bez ohledu na ustanovení pozn. č. 1 takto:</p> <p>a) sejmutí ornice na vzdálenost 50m cenou 121 10-1101;</p> <p>b) naložení příslušnou cenou souboru cen 167 10- . .</p> <p>c) vodorovné přemístění cenami souboru cen 162 . 0- . . Vodorovné přemístění výkopku.</p> <p>7. Sejmutí podomíčí se oceňuje cenami odkopávek s přihlédnutím k ustanovení čl. 3112 Všeobecných podmínek tohoto katalogu.</p>					
	VV		13935,00*0,2		2 787,000			
	VV		Součet		2 787,000			
6	K	122302203	Odkopávky a prokopávky nezapažené pro silnice s přemístěním výkopku v příčných profilech na vzdálenost do 15 m nebo s naložením na dopravní prostředek v hornině tř. 4 přes 1 000 do 5 000 m3	m3	2 173,250	62,00	134 741,50	CS ÚRS 2016 02

PČ	Typ	Kód	Popis	MJ	Množství	J.cena [CZK]	Cena celkem [CZK]	Cenová soustava
			<p><i>Poznámka k souboru cen:</i></p> <p>1. Ceny jsou určeny pro vykopávky:</p> <p>a) příkopů pro silnice a to i tehdy, jsou-li vykopávky příkopů prováděny samostatně,</p> <p>b) v zemnicích na suchu, jestliže tyto zemníky přímo souvisejí s odkopávkami nebo prokopávkami pro spodní stavbu silnic. Vykopávky v ostatních zemnicích se oceňují podle kapitoly 3*2 Zemníky Všeobecných podmínek tohoto katalogu.</p> <p>c) při zahlubování silnic pro mimoúrovňové křížení a pro vykopávky pod mosty provedenými v předepsaném předstihu. Část vykopávky mezi svislými rovinami proloženými vnějšími hranami mostu se oceňují:</p> <p>- při objemu do 1 000 m3 cenami pro množství do 100 m3</p> <p>- při objemu přes 1 000 m3 cenami pro množství přes 100 do 1 000 m3.</p> <p>d) pro sejmutí podorničí s přihlédnutím k ustanovení čl. 3112 Všeobecných podmínek katalogu.</p> <p>2. Ceny nelze použít pro odkopávky a prokopávky v zapážených prostorách; tyto zemní práce se oceňují podle čl. 3116 Všeobecných podmínek tohoto katalogu.</p> <p>3. V cenách jsou započteny i náklady na vodorovné přemístění výkopku v příčných profilech na přilehlých svazích a příkopech. Vzdálenosti příčného přemístění se nezahnují do střední vzdálenosti vodorovného přemístění výkopku.</p> <p>4. Vodorovné přemístění výkopku z výkopistiště na násypišťe při jakékoliv šířce koruny se nepovažuje za vodorovné přemístění výkopku v příčném profilu, je-li při odkopávce nebo prokopávce mezi výkopistištěm a násypišťem v příčném profilu dopravní nebo jiný pruh, na němž projekt vylučuje rušení provozu prováděním zemních prací. Takové přemístění výkopku se oceňuje podle čl. 3162 Všeobecných podmínek tohoto katalogu.</p> <p>5. Přemístění výkopku v příčných profilech na vzdálenost přes 15 m se oceňuje cenami souboru cen 162 .0-1 . Vodorovné přemístění výkopku částí A 01 Společné zemní práce tohoto katalogu</p>					
			VV 2173,25			2 173,250		
			VV Součet			2 173,250		
7	K	122302209	Odkopávky a prokopávky nezapažené pro silnice s přemístěním výkopku v příčných profilech na vzdálenost do 15 m nebo s naložením na dopravní prostředek v hornině tř. 4 Příplatek k cenám za lepidlost horniny tř. 4	m3	651,975	11,00	7 171,73	CS ÚRS 2016 02
			<p><i>Poznámka k souboru cen:</i></p> <p>1. Ceny jsou určeny pro vykopávky:</p> <p>a) příkopů pro silnice a to i tehdy, jsou-li vykopávky příkopů prováděny samostatně,</p> <p>b) v zemnicích na suchu, jestliže tyto zemníky přímo souvisejí s odkopávkami nebo prokopávkami pro spodní stavbu silnic. Vykopávky v ostatních zemnicích se oceňují podle kapitoly 3*2 Zemníky Všeobecných podmínek tohoto katalogu.</p> <p>c) při zahlubování silnic pro mimoúrovňové křížení a pro vykopávky pod mosty provedenými v předepsaném předstihu. Část vykopávky mezi svislými rovinami proloženými vnějšími hranami mostu se oceňují:</p> <p>- při objemu do 1 000 m3 cenami pro množství do 100 m3</p> <p>- při objemu přes 1 000 m3 cenami pro množství přes 100 do 1 000 m3.</p> <p>d) pro sejmutí podorničí s přihlédnutím k ustanovení čl. 3112 Všeobecných podmínek katalogu.</p> <p>2. Ceny nelze použít pro odkopávky a prokopávky v zapážených prostorách; tyto zemní práce se oceňují podle čl. 3116 Všeobecných podmínek tohoto katalogu.</p> <p>3. V cenách jsou započteny i náklady na vodorovné přemístění výkopku v příčných profilech na přilehlých svazích a příkopech. Vzdálenosti příčného přemístění se nezahnují do střední vzdálenosti vodorovného přemístění výkopku.</p> <p>4. Vodorovné přemístění výkopku z výkopistiště na násypišťe při jakékoliv šířce koruny se nepovažuje za vodorovné přemístění výkopku v příčném profilu, je-li při odkopávce nebo prokopávce mezi výkopistištěm a násypišťem v příčném profilu dopravní nebo jiný pruh, na němž projekt vylučuje rušení provozu prováděním zemních prací. Takové přemístění výkopku se oceňuje podle čl. 3162 Všeobecných podmínek tohoto katalogu.</p> <p>5. Přemístění výkopku v příčných profilech na vzdálenost přes 15 m se oceňuje cenami souboru cen 162 .0-1 . Vodorovné přemístění výkopku částí A 01 Společné zemní práce tohoto katalogu</p>					
			VV 2173,25*0,3			651,975		
			VV Součet			651,975		
8	K	162601102	Vodorovné přemístění výkopku nebo sypaniny po suchu na obvyklém dopravním prostředku, bez naložení výkopku, avšak se složením bez rozhrnutí z horniny tř. 1 až 4 na vzdálenost přes 4 000 do 5 000 m	m3	566,075	45,00	25 473,38	CS ÚRS 2016 02

PČ	Typ	Kód	Popis	MJ	Množství	J.cena [CZK]	Cena celkem [CZK]	Cenová soustava
			<p><i>Poznámka k souboru cen:</i></p> <p>1. Ceny nelze použít, předepisuje-li projekt přemístit výkopku na místo nepřístupné obvyklým dopravním prostředkům; toto přemístění se oceňuje individuálně.</p> <p>2. V cenách jsou započteny i náhrady za jízdu loženého vozidla v terénu ve výkopišti nebo na násypišti.</p> <p>3. V cenách nejsou započteny náklady na rozhrnutí výkopku na násypišti; toto rozhrnutí se oceňuje cenami souboru cen 171. 0- . . Uložení sypaniny do násypů a 171 20-1201Uložení sypaniny na skládky.</p> <p>4. Je-li na dopravní dráze pro vodorovné přemístění nějaká překážka, pro kterou je nutno překládat výkopku z jednoho obvyklého dopravního prostředku na jiný obvyklý dopravní prostředek, oceňuje se toto lomené vodorovné přemístění výkopku v každém úseku samostatně příslušnou cenou tohoto souboru cen a překládání výkopku cenami souboru cen 167 10-3 . Nakládání neulehlého výkopku z hromad s ohledem na ustanovení pozn. číslo 5.</p> <p>5. Přemísťuje-li se výkopku z dočasných skládek vzdálených do 50 m, neoceňuje se nakládání výkopku, i když se provádí. Toto ustanovení neplatí, vylučuje-li projekt použití dozeru.</p> <p>6. V cenách vodorovného přemístění sypaniny nejsou započteny náklady na dodávku materiálu, tyto se oceňují ve specifikaci.</p>					
			VV "tam a zpět"					
			VV "zemina pro zásyp a násyp"					
			VV (74,50+1,5)*2			152,000		
			VV ornice na mzdp a zpět					
			VV 1380,25*0,15*2			414,075		
			VV Součet			566,075		
9	K	162701105	Vodorovné přemístění výkopku nebo sypaniny po suchu na obvyklém dopravním prostředku, bez naložení výkopku, avšak se složením bez rozhrnutí z horniny tř. 1 až 4 na vzdálenost přes 9 000 do 10 000 m	m3	4 677,213	51,00	238 537,86	CS ÚRS 2016 02
			<p><i>Poznámka k souboru cen:</i></p> <p>1. Ceny nelze použít, předepisuje-li projekt přemístit výkopku na místo nepřístupné obvyklým dopravním prostředkům; toto přemístění se oceňuje individuálně.</p> <p>2. V cenách jsou započteny i náhrady za jízdu loženého vozidla v terénu ve výkopišti nebo na násypišti.</p> <p>3. V cenách nejsou započteny náklady na rozhrnutí výkopku na násypišti; toto rozhrnutí se oceňuje cenami souboru cen 171. 0- . . Uložení sypaniny do násypů a 171 20-1201Uložení sypaniny na skládky.</p> <p>4. Je-li na dopravní dráze pro vodorovné přemístění nějaká překážka, pro kterou je nutno překládat výkopku z jednoho obvyklého dopravního prostředku na jiný obvyklý dopravní prostředek, oceňuje se toto lomené vodorovné přemístění výkopku v každém úseku samostatně příslušnou cenou tohoto souboru cen a překládání výkopku cenami souboru cen 167 10-3 . Nakládání neulehlého výkopku z hromad s ohledem na ustanovení pozn. číslo 5.</p> <p>5. Přemísťuje-li se výkopku z dočasných skládek vzdálených do 50 m, neoceňuje se nakládání výkopku, i když se provádí. Toto ustanovení neplatí, vylučuje-li projekt použití dozeru.</p> <p>6. V cenách vodorovného přemístění sypaniny nejsou započteny náklady na dodávku materiálu, tyto se oceňují ve specifikaci.</p>					
			VV "zemina z výkopu"					
			VV 2173,25-74,50-1,50			2 097,250		
			VV "ornice přebytečná"					
			VV (13935*0,2)-(1380,25*0,15)			2 579,963		
			VV Součet			4 677,213		
10	K	162701109	Vodorovné přemístění výkopku nebo sypaniny po suchu na obvyklém dopravním prostředku, bez naložení výkopku, avšak se složením bez rozhrnutí z horniny tř. 1 až 4 na vzdálenost Příplatek k ceně za každých dalších i započatých 1 000 m	m3	10 058,750	1,00	10 058,75	CS ÚRS 2016 02

PČ	Typ	Kód	Popis	MJ	Množství	J.cena [CZK]	Cena celkem [CZK]	Číslo účtu	Cenová soustava
			<p><i>Poznámka k souboru cen:</i></p> <p>1. Ceny nelze použít, předepisuje-li projekt přemístit výkopek na místo nepřístupné obvyklým dopravním prostředkům; toto přemístění se oceňuje individuálně.</p> <p>2. V cenách jsou započteny i náhrady za jízdu loženého vozidla v terénu ve výkopišti nebo na násypišti.</p> <p>3. V cenách nejsou započteny náklady na rozhrnutí výkopku na násypišti; toto rozhrnutí se oceňuje cenami souboru cen 171. 0- . . Uložení sypaniny do násypů a 171 20-1201Uložení sypaniny na skládky.</p> <p>4. Je-li na dopravní dráze pro vodorovné přemístění nějaká překážka, pro kterou je nutno překládat výkopek z jednoho obvyklého dopravního prostředku na jiný obvyklý dopravní prostředek, oceňuje se toto lomené vodorovné přemístění výkopku v každém úseku samostatně příslušnou cenou tohoto souboru cen a překládání výkopku cenami souboru cen 167 10-3 . Nakládání neulehlého výkopku z hromad s ohledem na ustanovení pozn. číslo 5.</p> <p>5. Přemísťuje-li se výkopek z dočasných skládek vzdálených do 50 m, neoceňuje se nakládání výkopku, i když se provádí. Toto ustanovení neplatí, vylučuje-li projekt použití dozeru.</p> <p>6. V cenách vodorovného přemístění sypaniny nejsou započteny náklady na dodávku materiálu, tyto se oceňují ve specifikaci.</p>						
	PSC								
11	K	167101101	<p>Nakládání, skládání a překládání neulehlého výkopku nebo sypaniny nakládání, množství do 100 m3, z hornin tř. 1 až 4</p> <p><i>Poznámka k souboru cen:</i></p> <p>1. Ceny -1101, -1151, -1102, -1152, -1103, -1153, jsou určeny pro nakládání, skládání a překládání na obvyklý nebo z obvyklého dopravního prostředku. Pro nakládání z lodí nebo na loď jsou určeny ceny -1105 a -1155.</p> <p>2. Ceny -1105 a -1155 jsou určeny pro nakládání, překládání a vykládání na vzdálenost</p> <p>a) do 20 m vodorovně; vodorovná vzdálenost se měří od těžnice lodí k těžnici druhé lodí, nebo k těžišti hromady na břehu nebo k těžišti dopravního prostředku na suchu,</p> <p>b) do 4 m svisle; svislá vzdálenost se měří od pracovní hladiny vody k úrovni srovná-ného terénu v místě hromady nebo v místě dopravní plochy pro dopravní prostředek na suchu. Uvedenou svislou vzdálenost 4 m lze zvětšit, a to nejvýše do 6 m, jestliže je vodorovná vzdálenost uvedená v bodu a) kratší než 20 m nejméně o trojnásobek zvětšení výšky přes 4 m.</p> <p>3. Množství měrných jednotek se určí v rostlém stavu horniny.</p>	m3	283,038	35,00	9 906,33	CS ÚRS 2016 02	
	PSC								
	VV		zemina zpět na zásyp a násyp						
	VV		74,50+1,50		76,000				
	VV		ornice zpět						
	VV		1380,25*0,15		207,038				
	VV		Součet		283,038				
12	K	171101141	<p>Uložení sypaniny do násypů s rozproštěním sypaniny ve vrstvách a s hrubým urovnáním zhutněných s uzavřením povrchu násypu z jakýchkoliv hornin pro jakýkoliv způsob uložení, při průměrném množství násypu do 0,75 m3 na 1 m</p>	m3	1,500	114,00	171,00	CS ÚRS 2016 02	

PČ	Typ	Kód	Popis	MJ	Množství	J.cena [CZK]	Cena celkem [CZK]	Cenová soustava
			<p><i>Poznámka k souboru cen:</i></p> <p>1. Ceny lze použít i pro sypaniny odebírané z hald, pro hlušinu apod.</p> <p>2. Cenu 20-1101 lze použít i pro:</p> <p>a) rozprostření zbylého výkopu na místě po zásypu jam a rýh pro podzemní vedení a zářezů pro podzemní vedení; toto množství se určí v m3 uloženého výkopku, měřeného v rostlém stavu,</p> <p>b) uložení výkopku do násypů pod vodou.</p> <p>3. Ceny lze použít i pro uložení sypaniny s předepsaným zhutněním na trvalé skládky, do koryt vodotečí a do prohlubní terénu.</p> <p>4. Cenu 10-1131 lze použít i pro ukládání sypaniny z hornin nesoudržných i soudržných společně bez možnosti jejich roztřídění.</p> <p>5. Ceny -1121 a -1131 lze použít jen tehdy, jestliže objem násypů, oceňovaných těmito cenami, měřený podle ustanovení čl. 3571 Všeobecných podmínek katalogu nepřesáhne 100 000 m3na objektu. Násypy, jejichž součet objemů přesáhne 100 000 m3 na objektu, se ocení individuálně.</p> <p>6. Ceny jsou určeny pro míru zhutnění určenou projektem:</p> <p>a) pro ceny -1101 až -1105 v % výsledku zkoušky PS,</p> <p>b) pro ceny -1111 a -1112 relativní ulehlosti l(d),</p> <p>c) pro ceny -1121 a -1131 stanovením technologie.</p> <p>7. Ceny nelze použít:</p> <p>a) pro uložení sypaniny do hrází; uložení netříděné sypaniny do hrází se oceňuje cenami souboru cen 171 uložení netříděných sypanin do hrází části A 03, případně cenovými normativy podle části A 31,</p> <p>b) pro uložení sypaniny do ochranných valů nebo těch jejich částí, jejichž šířka je menší než 3 m. Toto uložení se oceňuje cenami souboru cen 175 10-11 Obsyp objektů.</p> <p>8. Cena 20-1101 neplatí pro uložení výkopku nebo ornice při vykopávkách pro podzemní vedení podél hrany výkopu, z něhož byl výkopek získán a to ani tehdy, jestliže se výkopek po vyhození z výkopišť na povrch území ještě dále přemísťuje na hromady . podél výkopu.</p> <p>9. Horninami soudržnými se rozumějí takové horniny, u nichž zdrojem pevnosti jsou molekulární a chemické vazby mezi částicemi horniny. Jde o horniny, které jsou schopny plastických deformací.</p> <p>10. Horninami nesoudržnými se rozumějí horniny, u nichž hlavním zdrojem pevnosti ve smyku je pouze tření mezi jednotlivými oddělenými pevnými částicemi horniny.</p> <p>11. Horninami sypkými se rozumějí horniny III. skupiny podle ČSN 72 1002 se zrnem do 125 mm. Množství zrn velikosti přes 125 mm může být nejvýše 5 % objemu.</p> <p>12. Horninami kamenitými se rozumějí nestmelené úlomkovité horniny skalní a sypké se zrny přes 125 mm. Množství zrn velikosti přes 125 mm musí být vyšší než 5 % objemu.</p> <p>13. Ceny pro uložení soudržných hornin lze použít, jestliže jejich přirozená vlhkost při ukládání do násypu není vyšší než 2 % optimální vlhkosti dle zkoušky PS na neredukovaný materiál. Je-li vlhkost při ukládání sypaniny do násypu vyšší, ocení se uložení sypaniny individuálně.</p> <p>14. Zajišťuje-li se předepsané zhutnění násypu přesypáním podle čl. 120 ČSN 73 3050, ocení se odstranění přesypané části cenami 122 . 0-71 Odkopávky nebo prokopávky při pozemkových úpravách</p>					
	PSC							
13	K	171201201	Uložení sypaniny na skládky	m3	4 960,250	23,00	114 085,75	CS ÚRS 2016 02

PČ	Typ	Kód	Popis	MJ	Množství	J.cena [CZK]	Cena celkem [CZK]	Cenová soustava
			<p><i>Poznámka k souboru cen:</i></p> <p>1. Cena -1201 je určena i pro:</p> <p>a) uložení výkopku nebo ornice na dočasné skládky předepsané projektem tak, že na 1 m2 projektem určené plochy této skládky připadá přes 2 m3 výkopku nebo ornice; v opačném případě se uložení neoceňuje. Množství výkopku nebo ornice připadající na 1 m2 skládky se určí jako podíl množství výkopku nebo ornice, měřeného v rostlém stavu a projektem určené plochy dočasné skládky;</p> <p>b) zasypaní koryt vodotečí a prohlubní v terénu bez předepsaného zhutnění sypaniny;</p> <p>c) uložení výkopku pod vodou do prohlubní ve dně vodotečí nebo nádrží.</p> <p>2. Cenu -1201 nelze použít pro uložení výkopku nebo ornice:</p> <p>a) při vykopávkách pro podzemní vedení podél hrany výkopu, z něhož byl výkopek získán, a to ani tehdy, jestliže se výkopek po vyhození z výkopu na povrch území ještě dále přemísťuje na hromady podél výkopu;</p> <p>b) na dočasné skládky, které nejsou předepsány projektem;</p> <p>c) na dočasné skládky předepsané projektem tak, že na 1 m2 projektem určené plochy této skládky připadají nejvýše 2 m3 výkopku nebo ornice (viz. též poznámku č. 1 a);</p> <p>d) na dočasné skládky, oceňuje-li se cenou 121 10-1101 Sejmnutí ornice nebo lesní půdy do 50 m, nebo oceňuje-li se vodorovně přemístění výkopku do 20 m a 50 m cenami 162 20-1101, 162 20-1102, 162 20-1151 a 162 20-1152. V těchto případech se uložení výkopku nebo ornice na dočasnou skládku neoceňuje.</p> <p>e) na trvalé skládky s předepsaným zhutněním; toto uložení výkopku se oceňuje cenami souboru cen 171 . 0- . . Uložení sypaniny do násypů.</p> <p>3. V ceně -1201 jsou započteny i náklady na rozprostření sypaniny ve vrstvách s hrubým urovňáním na skládce.</p> <p>4. V ceně -1201 nejsou započteny náklady na získání skládek ani na poplatky za skládku.</p> <p>5. Množství jednotek uložení výkopku (sypaniny) se určí v m3 uložení výkopku (sypaniny), v rostlém stavu zpravidla ve výkopšti.</p> <p>6. Cenu -1211 lze po dohodě upravit podle místních podmínek.</p>					
	VV		ornice					
	VV		13935*0,2		2 787,000			
	VV		výkop					
	VV		2173,25		2 173,250			
	VV		Součet		4 960,250			
14	K	171201211	Uložení sypaniny poplatek za uložení sypaniny na skládce (skládkovné)	t	3 775,050	18,00	67 950,90	CS ÚRS 2016 02
			<p><i>Poznámka k souboru cen:</i></p> <p>1. Cena -1201 je určena i pro:</p> <p>a) uložení výkopku nebo ornice na dočasné skládky předepsané projektem tak, že na 1 m2 projektem určené plochy této skládky připadá přes 2 m3 výkopku nebo ornice; v opačném případě se uložení neoceňuje. Množství výkopku nebo ornice připadající na 1 m2 skládky se určí jako podíl množství výkopku nebo ornice, měřeného v rostlém stavu a projektem určené plochy dočasné skládky;</p> <p>b) zasypaní koryt vodotečí a prohlubní v terénu bez předepsaného zhutnění sypaniny;</p> <p>c) uložení výkopku pod vodou do prohlubní ve dně vodotečí nebo nádrží.</p> <p>2. Cenu -1201 nelze použít pro uložení výkopku nebo ornice:</p> <p>a) při vykopávkách pro podzemní vedení podél hrany výkopu, z něhož byl výkopek získán, a to ani tehdy, jestliže se výkopek po vyhození z výkopu na povrch území ještě dále přemísťuje na hromady podél výkopu;</p> <p>b) na dočasné skládky, které nejsou předepsány projektem;</p> <p>c) na dočasné skládky předepsané projektem tak, že na 1 m2 projektem určené plochy této skládky připadají nejvýše 2 m3 výkopku nebo ornice (viz. též poznámku č. 1 a);</p> <p>d) na dočasné skládky, oceňuje-li se cenou 121 10-1101 Sejmnutí ornice nebo lesní půdy do 50 m, nebo oceňuje-li se vodorovně přemístění výkopku do 20 m a 50 m cenami 162 20-1101, 162 20-1102, 162 20-1151 a 162 20-1152. V těchto případech se uložení výkopku nebo ornice na dočasnou skládku neoceňuje.</p> <p>e) na trvalé skládky s předepsaným zhutněním; toto uložení výkopku se oceňuje cenami souboru cen 171 . 0- . . Uložení sypaniny do násypů.</p> <p>3. V ceně -1201 jsou započteny i náklady na rozprostření sypaniny ve vrstvách s hrubým urovňáním na skládce.</p> <p>4. V ceně -1201 nejsou započteny náklady na získání skládek ani na poplatky za skládku.</p> <p>5. Množství jednotek uložení výkopku (sypaniny) se určí v m3 uložení výkopku (sypaniny), v rostlém stavu zpravidla ve výkopšti.</p> <p>6. Cenu -1211 lze po dohodě upravit podle místních podmínek.</p>					
	VV		přebytečná zemina					
	VV		(2173,25-74,50-1,50)*1,8		3 775,050			
	VV		Součet		3 775,050			
15	K	174101101	Zásyp sypaninou z jakékoliv horniny s uložení výkopku ve vrstvách se zhutněním jam, šachet, rýh nebo kolem objektů v těchto vykopávkách	m3	74,500	103,00	7 673,50	CS ÚRS 2016 02

PČ	Typ	Kód	Popis	MJ	Množství	J.cena [CZK]	Cena celkem [CZK]	Cenová soustava
			<p><i>Poznámka k souboru cen:</i></p> <p>1. Ceny 174 10-... jsou určeny pro zhutněné zásypy s mírou zhutnění:</p> <p>a) z hornin soudržných do 100 % PS,</p> <p>b) z hornin nesoudržných do l(d) 0,9,</p> <p>c) z hornin kamenitých pro jakoukoliv míru zhutnění.</p> <p>2. Je-li projektem předepsáno vyšší zhutnění, podle bodu a) a b) poznámky č. 1., ocení se zásyp individuálně.</p> <p>3. Ceny nelze použít pro zásyp rýh pro drenážní trativody pro lesnicko-technické meliorace a zemědělské. Zásyp těchto rýh se oceňuje cenami souboru cen 174 20-3 . části A 03 Zemní práce pro objekty oborů 831 až 833. Nezhutněný zásyp odvodňovacích kanálů z betonových a železobetonových trub v polních a lučních tratích se oceňuje cenou -1101 Zásyp sypaninou rýh bez ohledu na šířku kanálu; cena obsahuje i náklady na ruční nezhutněný zásyp výšky do 200 mm nad vrchol potrubí.</p> <p>4. V cenách 10-1101, 10-1103, 20-1101 a 20-1103 je započteno přemístění sypaniny ze vzdálenosti 10 m od kraje výkopu nebo zasypávaného prostoru, měřeno k těžišti skládky.</p> <p>5. V ceně 10-1102 je započteno přemístění sypaniny ze vzdálenosti 15 m od hrany zasypávaného prostoru, měřeno k těžišti skládky.</p> <p>6. Objem zásypu je rozdíl objemu výkopu a objemu do něho vestavěných konstrukcí nebo uložených vedení i s jejich obklady a podklady (tento objem se nazývá objemem horniny vytlačené konstrukcí). Objem potrubí do DN 180, příp. i s obalem, se od objemu zásypu neodečítá. Pro stanovení objemu zásypu se od objemu výkopu odečítá i objem obsypu potrubí oceňovaný cenami souboru cen 175 10-11 Obsyp potrubí, přichází-li v úvahu .</p> <p>7. Odklizení zbylého výkopku po provedení zásypu zářezů se šikmými stěnami pro podzemní vedení nebo zásypu jam a rýh pro podzemní vedení se oceňuje, je-li objem zbylého výkopku:</p> <p>a) do 1 m³ na 1 m vedení a jedná se o výkopek neulehlý - cenami souboru cen 167 10-110 Nakládání výkopku nebo sypaniny a 162 . 0-1 . Vodorovné přemístění výkopku. V případě, že se jedná o výkopek ulehlý - rozpojení a naložení výkopku cenami souboru cen 122 . 0-1 . souboru cen 162 . 0-1 . Vodorovné přemístění výkopku;</p> <p>b) přes 1 m³ na 1 m vedení, jestliže projekt předepíše, že se zbylý výkopek bude odklízet zároveň s prováděním vykopávkou, pouze přemístění výkopku cenami souboru cen 162 . 0-1 . Vodorovné přemístění výkopku. Při zmiňném objemu zbylého výkopku se neoceňuje ani naložení ani rozpojení výkopku. Jestliže se zbylý výkopek neodklízí, nýbrž rozprostírá podél výkopu a nad výkopem, platí poznámka č. 8.</p> <p>8. Rozprostření zbylého výkopku podél výkopu a nad výkopem po provedení zásypů zářezů se šikmými stěnami pro podzemní vedení nebo zásypu jam a rýh pro podzemní vedení se oceňuje:</p> <p>a) cenou 171 20-1101 Uložení sypaniny do nezhutněných násypů, není-li projektem předepsáno zhutnění rozprostřeného zbylého výkopku,</p> <p>b) cenou 171 10-1111 Uložení sypaniny do násypů z hornin sypkých, je-li předepsáno zhutnění rozprostřeného zbylého výkopku, a to v objemu vypočteném podle poznámky č.6, příp. zmenšeném o objem výkopku, který byl již odklizen.</p> <p>9. Míru zhutnění předepisuje projekt.</p>					
	VV		74,50			74,500		
	VV		Součet			74,500		
16	K	181301112	Rozprostření a urovnání ornice v rovině nebo ve svahu sklonu do 1:5 při souvislé ploše přes 500 m ² , tl. vrstvy přes 100 do 150 mm	m ²	1 380,250	16,00	22 084,00	CS ÚRS 2016 02
			<p><i>Poznámka k souboru cen:</i></p> <p>1. V ceně jsou započteny i náklady na případné nutné přemístění hromad nebo dočasných skládek na místo spotřeby ze vzdálenosti do 30 m.</p> <p>2. V ceně nejsou započteny náklady na získání ornice; toto získání se oceňuje cenami souboru cen 121 10-11 Sejmутí ornice.</p> <p>3. Případné nakládání ornice, v souvislosti s pozn. č. 3 se oceňuje cenami souboru cen 167 10-11 Nakládání, skládání a překládání neulehlého výkopku nebo sypaniny.</p> <p>4. Jsou-li hromady nebo dočasné skládky ornice umístěny podle projektu ve vzdálenosti přes 30 m od místa spotřeby, oceňuje se její přemístění cenami souboru cen 162 . 0-1 . Vodorovné přemístění výkopku, přičemž se vzdálenost 30 m, uvedená v popisu cen, neodečítá.</p>					
	VV		1380,25			1 380,250		
	VV		Součet			1 380,250		
17	K	181951102	Úprava pláně vyrovnáním výškových rozdílů v hornině tř. 1 až 4 se zhutněním	m ²	14 477,000	13,00	188 201,00	CS ÚRS 2016 02

PČ	Typ	Kód	Popis	MJ	Množství	J.cena [CZK]	Cena celkem [CZK]	Cenová soustava
			<i>Poznámka k souboru cen:</i> 1. Ceny jsou určeny pro urovnání všech nově zřízovaných ploch (v zářezech i na násypch) vodorovných nebo ve sklonu do 1:5 pod zpevnění ploch jakéhokoliv druhu, pod humusování, (ne však pro plochy záspy ručních pro podzemní vedení), drnování apod. a dále, předepíše-li projekt urovnání pláně z jiného důvodu. 2. Ceny nelze použít pro urovnání lavic (berem) šířky do 3 m přerušujících svahy, pro urovnání dna silničních a železničních příkopů pro jakoukoliv šířku dna; toto urovnání se oceňuje cenami souboru cen 182.0-1 Svahování. 3. Urovnání ploch ve sklonu přes 1 : 5 se oceňuje cenami souboru cen 182.0-11 Svahování trvalých svahů do projektovaných profilů. 4. Náklady na urovnání dna a stěn při čištění příkopů pozemních komunikací jsou započteny v cenách souborů cen 938 90-2. Čištění příkopů komunikací v suchu nebo ve vodě části A02 Zemní práce pro objekty oborů 821 až 828. 5. Miru zhutnění určuje projekt. Ceny se zhutněním jsou určeny pro jakoukoliv miru zhutnění.					
	VV		14477,00			14 477,000		
	VV		Součet			14 477,000		
18	K	182101101	Svahování trvalých svahů do projektovaných profilů s potřebným přemístěním výkopku při svahování v zářezech v hornině tř. 1 až 4	m2	865,250	18,00	15 574,50	CS ÚRS 2016 02
			<i>Poznámka k souboru cen:</i> 1. Ceny jsou určeny pro svahování všech nově zřízovaných ploch výkopů nebo násypů ve sklonu přes 1 : 5 a pro úpravu lavic (berem) šířky do 3 m přerušujících svahy, pod jakéhokoliv zpevnění ploch, pod humusování, drnování apod., pro úpravy dna a stěn silničních a železničních příkopů a pro úpravy dna šířky do 1 m melioračních kanálů a vodotečí. 2. Ceny nelze použít pro urovnání stěn příkopů při čištění; toto urovnání se oceňuje cenami souboru cen 938 90-2. Čištění příkopů komunikací v suchu nebo ve vodě A02 Zemní práce pro objekty oborů 821 až 828. 3. Úprava ploch vodorovných nebo ve sklonu do 1 : 5 s výjimkou ustanovení v poznámce č. 1 se oceňuje cenami souboru cen 181 *0-11 Úprava pláně vyrovnáním výškových rozdílů.					
	VV		865,25			865,250		
	VV		Součet			865,250		
	D	12	Zemní práce - odkopávky a prokopávky				32 000,00	
19	K	120001101	Příplatek k cenám vykopávek za ztížení vykopávky v blízkosti podzemního vedení nebo výbušnin v horninách jakéhokoliv třídy	m3	200,000	160,00	32 000,00	CS ÚRS 2016 02

PČ	Typ	Kód	Popis	MJ	Množství	J.cena [CZK]	Cena celkem [CZK]	Cenová soustava
			<p><i>Poznámka k souboru cen:</i></p> <p>1. Cena je určena pro:</p> <p>a) podzemní vedení procházející odkopávkou nebo prokopávkou, korytem vodoteče, melioračním kanálem nebo uložené ve stěně výkopu při jakémkoliv hloubce vedení pod původním terénem nebo jeho výšce nade dnem výkopu a jakémkoliv jeho směru ke stranám výkopu;</p> <p>b) výbušniny nezaložené dodavatelem.</p> <p>2. Cenu lze použít i tehdy, narazí-li se na vedení nebo výbušninu až při vykopávce, a to pro objem výkopu, který je projektantem nebo investorem označen, v němž by toto nebo jiné nepředvídané vedení nebo výbušnina mohlo být uloženo. Toto ustanovení neplatí pro objem tř. 6 a 7.</p> <p>3. Cenu nelze použít pro ztížení vykopávky v blízkosti podzemních vedení nebo výbušnin, u nichž je projektem zakázáno použití při vykopávce kovové nástroje nebo nářadí. Tyto práce se ocení individuálně.</p> <p>4. Množství ztížení vykopávky v blízkosti:</p> <p>a) podzemního vedení, jehož půdorysná a výšková plocha:</p> <p>- je v projektu uvedena, určí se jako objem myšleného hranolu, jehož průřezem je obdélník, jehož horní vodorovná a obě svislé strany jsou ve vzdálenosti 0,5 m a dolní vodorovná strana je ve vzdálenosti 1 m od přilehlého vnějšího lince vedení, příp. jeho obalu a délka se rovná osové délce vedení ve výkopu nebo délce vedení ve stěně výkopu. Vymezi-li projekt prostor, v němž je nutno při vykopávce postupovat opatrně větší, platí cena pro celý objem výkopu v tomto prostoru. Od takto zjištěného množství se odečítá objem vedení i s příp. se vyskytujícími obalem.</p> <p>- není v projektu uvedena, avšak která podle projektu nebo podle sdělení investora jsou pravděpodobně ve výkopu uložena, se rovná objemu výkopu, který je projektem nebo investorem takto označen.</p> <p>b) výbušniny určí vždy projektant nebo investor, at je v projektu uvedeno či neuvedeno.</p> <p>5. Je-li vedení položeno na výkopu tak, že se vykopávka v celém výše popsaném objemu nevykopává, např. blízko stěn nebo dna výkopu, oceňuje se ztížení vykopávky jen pro tu část objemu, v níž se vykopávka provádí.</p> <p>6. Jsou-li ve výkopu dvě vedení položena tak blízko sebe, že se výše uvedené objemy pro obě vedení pronikají, určí se množství ztížení vykopávky tak, aby se pronik započítal jen jednou.</p> <p>7. Objem ztížení vykopávky se od celkového objemu výkopu neodečítá.</p> <p>8. Dočasné zajištění různých podzemních vedení ve výkopu se oceňuje cenami souboru cen 119 00-14 Dočasné zajištění podzemního potrubí nebo vedení ve výkopu.</p> <p>9. Množství jednotek ztížení vykopávky v blízkosti výbušnin nezaložených dodavatelem se určí přiměřeně podle poznámek č. 2 a 4.</p>					
	VV		200			200,000		
	VV		Součet			200,000		
	D	18	Zemní práce - povrchové úpravy terénu				24 899,71	
20	K	181411121	Založení trávníku na půdě předem připravené plochy do 1000 m2 výsevem včetně utážení lučního v rovině nebo na svahu do 1:5	m2	1 380,250	12,00	16 563,00	CS ÚRS 2016 02
			<p><i>Poznámka k souboru cen:</i></p> <p>1. V cenách jsou započteny i náklady na pokosení, naložení a odvoz odpadu do 20 km se složením.</p> <p>2. V cenách -1161 až -1164 nejsou započteny i náklady na zatravnovací textilií.</p> <p>3. V cenách nejsou započteny náklady na:</p> <p>a) přípravu půdy,</p> <p>b) travní semeno, tyto náklady se oceňují ve specifikaci,</p> <p>c) vypletí a zalévání; tyto práce se oceňují cenami částí C02 souborů cen 185 80-42 Vypletí a 185 80-43 Zaliti rostlin vodou,</p> <p>d) srovnání terénu, tyto práce se oceňují souborem cen 181 1.-.Plošná úprava terénu.</p> <p>4. V cenách o sklonu svahu přes 1:1 jsou uvažovány podmínky pro svahy běžné schůdné; bez použití lezeckých technik. V případě použití lezeckých technik se tyto náklady oceňují individuálně.</p>					
	VV		1380,25			1 380,250		
	VV		Součet			1 380,250		
21	M	005724700	osivo směs travní univerzál	kg	55,210	151,00	8 336,71	CS ÚRS 2016 02
	D	2	Zakládání				426 550,33	
22	K	213141113	Zřízení vrstvy z geotextilie filtrační, separační, odvodňovací, ochranné, výztužné nebo protierozní v rovině nebo ve sklonu do 1:5, šířky přes 6 do 8,5 m	m2	14 477,000	3,00	43 431,00	CS ÚRS 2016 02

PČ	Typ	Kód	Popis	MJ	Množství	J.cena [CZK]	Cena celkem [CZK]	cenová soustava
			<i>Poznámka k souboru cen:</i> 1. Ceny jsou určeny pro zřízení vrstev na upraveném povrchu. 2. V cenách jsou započteny i náklady na položení a spojení geotextilií včetně přesahů. 3. V cenách nejsou započteny náklady na dopravu geotextilií, která se oceňuje ve specifikaci. Ztratné včetně přesahů lze stanovit ve výši 15 až 20 %. 4. Ceny -1131 až -1133 lze použít i pro vyvedení geotextilie na svislou konstrukci.					
		VV	14477			14 477,000		
		VV	Součet			14 477,000		
23	M	693110310	geotextilie, šíře role 5,2 m, délka role 100 bm, 90 g/m2	m2	16 243,194	12,00	194 918,33	CS ÚRS 2016 02
24	K	215901101	Zhutnění podloží pod násypy z rostlé horniny tř. 1 až 4 z hornin soudružných do 92 % PS a nesoudržných sypkých relativní ulehlosti l(d) do 0,8	m2	14 477,000	13,00	188 201,00	CS ÚRS 2016 02
			<i>Poznámka k souboru cen:</i> 1. Cena je určena pro zhutnění ploch vodorovných nebo ve sklonu do 1 : 5, je-li předepsáno zhutnění do hloubky 0,7 m od pláňe. 2. Cenu nelze použít pro zhutnění podloží z hornin konzistence kašovitě až tekoucí. 3. Míru zhutnění podloží předepisuje projekt. 4. Množství jednotek se určí v m2 půdorysné plochy zhutněného podloží.					
		VV	14477,00			14 477,000		
		VV	Součet			14 477,000		
	D	4	Vodorovné konstrukce				1 015 954,17	
25	K	451317777	Podklad nebo lože pod dlažbu (přídlažbu) v ploše vodorovné nebo ve sklonu do 1:5, tloušťky od 50 do 100 mm z betonu prostého	m2	191,550	205,00	39 267,75	CS ÚRS 2016 02
			<i>Poznámka k souboru cen:</i> 1. Ceny lze použít i pro podklad nebo lože pod dlažby silničních příkopů a kuželů. 2. Ceny nelze použít pro: a) lože rigolů dlážděných, které je započteno v cenách souborů cen 597 . 6- . 1 Rigol dlážděný, 597 17- . 1 Rigol krajnicový s kamennou obrubou a 597 16-1111 Rigol dlážděný z lomového kamene, b) podklad nebo lože pod dlažby (přídlažby) související s vodotečí, které se oceňují cenami části A 01 katalogu 832-1 Hráže a úpravy na tocích - úpravy toků a kanálů. 3. V cenách -7777 Podklad z prohozené zeminy, -9777 Příplatek za dalších 10 mm tloušťky z prohozené zeminy, -9779 Příplatek za sklon přes 1:5 z prohozené zeminy jsou započteny i náklady na prohození zeminy. 4. V cenách nejsou započteny náklady na: a) opatření zeminy a její přemístění k místu zabudování, které se oceňují podle ustanovení čl. 3111 Všeobecných podmínek části A 01 tohoto katalogu, b) úpravu pláňe, která se oceňuje u silnic cenami části A 01, u dálnic cenami části A 02 katalogu 800-1 Zemní práce, c) odklizení odpadu po prohození zeminy, které se oceňuje cenami části A 01 katalogu 800-1 Zemní práce, d) svahování, které se oceňuje cenami části A 01 katalogu 800-1 Zemní práce.					
		VV	ložepod potrubí propustků					
		VV	15*7,70*1,00*0,1			11,550		
		VV	pod dlažby propustků					
		VV	15*2,00*3,00*2			180,000		
		VV	Součet			191,550		
26	K	451577877	Podklad nebo lože pod dlažbu (přídlažbu) v ploše vodorovné nebo ve sklonu do 1:5, tloušťky od 30 do 100 mm ze štěrkopísku	m2	115,500	61,00	7 045,50	CS ÚRS 2016 02

PČ	Typ	Kód	Popis	MJ	Množství	J.cena [CZK]	Cena celkem [CZK]	Cenová soustava
			<i>Poznámka k souboru cen:</i> 1. Ceny lze použít i pro podklad nebo lože pod dlažby silničních příkopů a kuželů. 2. Ceny nelze použít pro: a) lože rigolů dlážděných, které je započteno v cenách souborů cen 597 . 6- . 1 Rigol dlážděný, 597 17- . 1 Rigol krajnicový s kamennou obrubou a 597 16-1111 Rigol dlážděný z lomového kamene, b) podklad nebo lože pod dlažby (přídlažby) související s vodotečí, které se oceňují cenami části A 01 katalogu 832-1 Hráže a úpravy na tocích - úpravy toků a kanálů. 3. V cenách -7777 Podklad z prohozené zeminy, -9777 Příplatek za dalších 10 mm tloušťky z prohozené zeminy, -9779 Příplatek za sklon přes 1:5 z prohozené zeminy jsou započteny i náklady na prohození zeminy. 4. V cenách nejsou započteny náklady na: a) opatření zeminy a její přemístění k místu zabudování, které se oceňují podle ustanovení čl. 3111 Všeobecných podmínek části A 01 tohoto katalogu, b) úpravu pláně, která se oceňuje u silnic cenami části A 01, u dálnic cenami části A 02 katalogu 800-1 Zemní práce, c) odklizení odpadu po prohození zeminy, které se oceňuje cenami části A 01 katalogu 800-1 Zemní práce, d) svahování, které se oceňuje cenami části A 01 katalogu 800-1 Zemní práce.					
			VV		15*7,70*1,00		115,500	
			VV		Součet		115,500	
27	K	452368211	Výztuž podkladních desek, bloků nebo prážců v otevřeném výkopu ze svařovaných sítí typu Kari	t	1,155	24 793,00	28 635,92	CS ÚRS 2016 02
			VV		výztuž obetonování propustků			
			VV		15*7,70*1,00*2*0,005		1,155	
			VV		Součet		1,155	
28	K	457611125R	Zpevnění dna zeminou upravenou směsnými hydraulickými pojivy tl 500 mm	m2	14 477,000	65,00	941 005,00	R-položka
			VV		14477,00		14 477,000	
			VV		Součet		14 477,000	
	D	5	Komunikace pozemní				9 081 216,00	
29	K	564851111	Podklad ze šterkodrti ŠD s rozprostřením a zhutněním, po zhutnění tl. 150 mm	m2	13 794,000	111,00	1 531 134,00	CS ÚRS 2016 02
			VV		12260,00*1,10+280,00*1,1		13 794,000	
			VV		Součet		13 794,000	
30	K	564861111	Podklad ze šterkodrti ŠD s rozprostřením a zhutněním, po zhutnění tl. 200 mm	m2	15 298,800	142,00	2 172 429,60	CS ÚRS 2016 02
			VV		12260,00*1,22+280,00*1,22		15 298,800	
			VV		Součet		15 298,800	
31	K	565165121	Asfaltový beton vrstva podkladní ACP 16 (obalované kamenivo střednězrné - OKS) s rozprostřením a zhutněním v pruhu šířky přes 3 m, po zhutnění tl. 80 mm	m2	12 790,800	243,00	3 108 164,40	CS ÚRS 2016 02
			<i>Poznámka k souboru cen:</i> 1. ČSN EN 13108-1 připouští pro ACP 16 pouze tl. 50 až 80 mm.					
			VV		12260*1,02+280*1,02		12 790,800	
			VV		Součet		12 790,800	
32	K	573111113	Postřik infiltrační PI z asfaltu silničního s posypem kamenivem, v množství 1,50 kg/m2	m2	12 790,800	10,00	127 908,00	CS ÚRS 2016 02
			VV		12790,800		12 790,800	
			VV		Součet		12 790,800	
33	K	573211111	Postřik spojovací PS bez posypu kamenivem z asfaltu silničního, v množství 0,60 kg/m2	m2	12 540,000	10,00	125 400,00	CS ÚRS 2016 02
			VV		12260,00+280		12 540,000	
			VV		Součet		12 540,000	
34	K	577134221	Asfaltový beton vrstva obrusná ACO 11 (ABS) s rozprostřením a se zhutněním z nemodifikovaného asfaltu v pruhu šířky přes 3 m tř. II, po zhutnění tl. 40 mm	m2	12 540,000	141,00	1 768 140,00	CS ÚRS 2016 02
			<i>Poznámka k souboru cen:</i> 1. ČSN EN 13108-1 připouští pro ACO 11 pouze tl. 35 až 50 mm.					
			VV		12260,00+280		12 540,000	
			VV		Součet		12 540,000	
35	K	594511111	Dlažba nebo přídlažba z lomového kamene lomařsky upraveného rigolového v ploše vodorovné nebo ve sklonu tl. do 250 mm, bez vyplnění spár, s provedením lože tl. 50 mm z betonu	m2	180,000	1 323,00	238 140,00	CS ÚRS 2016 02

PČ	Typ	Kód	Popis	MJ	Množství	J.cena [CZK]	Cena celkem [CZK]	Cenová soustava
			<p><i>Poznámka k souboru cen:</i></p> <p>1. Ceny jsou určeny:</p> <p>a) pro jakýkoliv sklon plochy,</p> <p>b) i pro dlažby (přídlažby) silničních příkopů a kuželů.</p> <p>2. Ceny nelze použít pro:</p> <p>a) rigoly dlážděné, které se oceňují cenami souborů cen 597 . 6- . 1 Rigol dlážděný, 597 17- . 1 Rigol krajnicový s kamennou obrubou a 597 17- . 1 Rigol dlážděný z lomového kamene,</p> <p>b) dlažbu nebo přídlažbu svahů nebo kuželů souvisejících s vodotečí, která se oceňuje cenami části A 01 katalogu 832-1 Hráže a úpravy na tocích-úpravy toků a kanály.</p> <p>3. Část lože přesahující tl. 50 mm se oceňuje cenami souboru cen 451 31-97 Příplatek za každých dalších 10 mm tloušťky podkladu nebo lože.</p> <p>4. V ceně -1111 jsou započteny i náklady na prohození zeminy.</p> <p>5. V cenách nejsou započteny náklady na:</p> <p>a) provedení podkladu pod lože, které se oceňuje cenami souboru cen 451 Podklad nebo lože pod dlažbu,</p> <p>b) vyplnění spár, které se oceňuje cenami souboru cen 599 . . -2 . Vyplnění spár dlažby,</p> <p>c) opatření zeminy a její přemístění k místu zabudování, které se oceňují podle ustanovení čl. 3111 Všeobecných podmínek části A 01 tohoto katalogu,</p> <p>d) odklizení odpadu po prohození zeminy, které se oceňuje cenami části A 01 katalogu 800-1 Zemní práce.</p> <p>6. Množství měrných jednotek se určuje v m2 rozvinuté dlážděné plochy.</p>					
	VV		15*2,00*3,00*2			180,000		
	VV		Součet			180,000		
36	K	599141111	Vyplnění spár mezi silničními dílci jakékoliv tloušťky živičnou záplivkou	m	150,000	66,00	9 900,00	CS ÚRS 2016 02
			<p><i>Poznámka k souboru cen:</i></p> <p>1. Ceny lze použít i pro vyplnění spár podkladu z betonu prostého, který se oceňuje cenami souboru cen 567 1 Podklad z prostého betonu.</p> <p>2. V ceně 14-1111 jsou započteny i náklady na vycištění spár.</p>					
	PSC							
	D	9	Ostatní konstrukce a práce, bourání				890 363,20	
37	K	912221111	Montáž směrového sloupku ocelového pružného ručním beraněním silničního	kus	2,000	97,00	194,00	CS ÚRS 2016 02
			<p><i>Poznámka k souboru cen:</i></p> <p>1. V cenách jsou započteny i náklady na:</p> <p>a) vykopání jámky pro sloupky u cen 912 21-1111 a -1112, s odhozením výkopku na hromadu nebo naložením na dopravní prostředek;</p> <p>b) u ceny -1121 i náklady na spojovací materiál.</p> <p>2. V cenách nejsou započteny náklady na:</p> <p>a) dodání sloupku, tyto se oceňují ve specifikaci;</p> <p>b) odklizení výkopku, tyto se oceňují cenami části A 01 katalogu 800-1 Zemní práce.</p>					
	PSC							
38	M	404451650	sloupek směrový silniční ocelový	kus	2,000	246,00	492,00	CS ÚRS 2016 02
39	K	914111111	Montáž svislé dopravní značky základní velikosti do 1 m2 objímkami na sloupky nebo konzoly	kus	1,000	214,00	214,00	CS ÚRS 2016 02
			<p><i>Poznámka k souboru cen:</i></p> <p>1. V cenách jsou započteny i náklady na montáž značek včetně upevňovacího materiálu na předem připravenou nosnou konstrukci (sloupek, konzolu, sloup).</p> <p>2. V cenách nejsou započteny náklady na:</p> <p>a) dodání značek, tyto se oceňují ve specifikaci,</p> <p>b) na montáž a dodávku ocelových nosných konstrukcí – sloupků, konzol, tyto se oceňují cenami souboru cen 914 51 Montáž sloupku a 914 53 Montáž konzol a nástavců,</p> <p>c) nátěry, tyto se oceňují jako práce PSV příslušnými cenami katalogu 800-783 Nátěry,</p> <p>d) naložení a odklizení výkopku, tyto se oceňují cenami části A 01 katalogu 800-1 Zemní práce.</p> <p>3. Ceny nelze použít pro osazení a montáž svislých dopravních značek:</p> <p>a) světelných, tyto se oceňují cenami katalogu 21 M Elektromontáže – silnoprůd,</p> <p>b) upevňovacích na lanech, nebo speciálních konstrukcích nesoucích více značek, tyto se oceňují individuálně.</p>					
	PSC							
40	M	404440000	značka dopravní svislá výstražná FeZn A1 - A30, P1,P4 700 mm	kus	1,000	695,00	695,00	CS ÚRS 2016 02
41	M	404452250	sloupek Zn 60 - 350	kus	1,000	517,00	517,00	CS ÚRS 2016 02
42	M	404452400	patka hliníková pro sloupek D 60 mm	kus	1,000	478,00	478,00	CS ÚRS 2016 02
43	M	404452530	víčko plastové na sloupek 60	kus	1,000	18,00	18,00	CS ÚRS 2016 02

PČ	Typ	Kód	Popis	MJ	Množství	J.cena [CZK]	Cena celkem [CZK]	Cenová soustava
44	M	404452560	upínací svorka na sloupek D 60 mm	kus	2,000	75,00	150,00	CS ÚRS 2016 02
45	K	919411111	Čelo propustku včetně římsy z betonu prostého bez zvláštních nároků na prostředí, pro propustek z trub DN 300 až 500 mm	kus	30,000	16 264,00	487 920,00	CS ÚRS 2016 02
	PSC		<p><i>Poznámka k souboru cen:</i></p> <p>1. Ceny jsou určeny pro čela propustků bez svahových křídel o spádu do 10 %.</p> <p>2. Ceny nelze použít pro čela propustků z trub DN přes 800 mm a pro čela se svahovými křídly, které se oceňují cenami části A 01 katalogu 821-1 Mosty.</p> <p>3. V cenách 919 41-1111 až -1141 jsou započteny i náklady na zdvo základu a zdvo nadzákladové z betonu prostého, římsy z betonu železového, zřízení bednění a jeho odstranění.</p> <p>4. V cenách 919 44-1211 a -1221 jsou započteny i náklady na maltu cementovou pro zdvo z lomového kamene, maltu cementovou pro spárování zdiva, na římsy z betonu železového, zřízení bednění a jeho odstranění.</p> <p>5. V cenách nejsou započteny náklady na:</p> <p>a) zemní práce, které se oceňují cenami souborů cen katalogu 800-1 Zemní práce,</p> <p>b) zábradlí, které se oceňuje cenami části A 01 katalogu 821-1 Mosty,</p> <p>c) ocelovou výztuž římsy, která se oceňuje cenami části A 01 katalogu 821-1 Mosty.</p> <p>6. Pro výpočet přesunu hmot se celková hmotnost položky sníží o hmotnost betonu, pokud je beton dodáván přímo na místo zabudování nebo do prostoru technologické manipulace.</p>					
	VV		15*2		30,000			
	VV		Součet		30,000			
46	K	919535556	Obetonování trubního propustku betonem prostým se zvýšenými nároky na prostředí tř. C 25/30	m3	22,138	2 365,00	52 356,37	CS ÚRS 2016 02
	PSC		<p><i>Poznámka k souboru cen:</i></p> <p>1. V ceně jsou započteny i náklady na popř. nutné bednění a odbednění.</p> <p>2. Pro výpočet přesunu hmot se celková hmotnost položky sníží o hmotnost betonu, pokud je beton dodáván přímo na místo zabudování nebo do prostoru technologické manipulace.</p>					
47	K	919535557	Obetonování trubního propustku betonem prostým bez zvýšených nároků na prostředí tř. C 16/20	m3	66,297	2 203,00	146 052,29	CS ÚRS 2016 02
	PSC		<p><i>Poznámka k souboru cen:</i></p> <p>1. V ceně jsou započteny i náklady na popř. nutné bednění a odbednění.</p> <p>2. Pro výpočet přesunu hmot se celková hmotnost položky sníží o hmotnost betonu, pokud je beton dodáván přímo na místo zabudování nebo do prostoru technologické manipulace.</p>					
	VV		15*7,70*0,574		66,297			
	VV		Součet		66,297			
48	K	919551112	Zřízení propustku z trub plastových polyetylenových rýhovaných se spojkami nebo s hrdlem DN 400 mm	m	115,500	263,00	30 376,50	CS ÚRS 2016 02
	PSC		<p><i>Poznámka k souboru cen:</i></p> <p>1. V cenách nejsou započteny náklady na:</p> <p>a) zemní práce - zhotovení otevřených stavební jámy, - zemní konstrukce přesýpaného objektu ze vhodných zemín hutněných po vrstvách 150 až 200 mm na minimum 98 % Proctor Standard, které se oceňují podle katalogu 800-1 Zemní práce,</p> <p>b) podkladní a vyrovnávací vrstvy, které se oceňují souborem cen 451 Lože pod potrubí, stoky a drobné objekty nebo souborem cen 452 Podkladní konstrukce z betonu, části A01 katalogu 827-1 Vedení trubní, dálková a přípojná – vodovody a kanalizace,</p> <p>c) dodávku trub a spojek, které se oceňují zvlášť ve specifikaci, ztratné lze dohodnout ve směrné výši 1,5 %. Součástí dodávky trub je i jejich úprava podle konkrétních podmínek stavby (seřiznutí, zkosení, vytvoření otvorů, apod.).</p>					
	VV		15*7,70		115,500			
	VV		Součet		115,500			
49	M	286118690	trubka kanalizační plastová KG SN10 400x12,3x6000 mm	kus	22,470	4 332,00	97 340,04	CS ÚRS 2016 02
50	K	938908411	Čištění vozovky splachováním vodou povrchu podkladu nebo krytu živičného, betonového nebo dlážděného	m2	12 260,000	3,00	36 780,00	CS ÚRS 2016 02
	PSC		<p><i>Poznámka k souboru cen:</i></p> <p>1. Ceny jsou určeny pro očištění:</p> <p>a) povrchu stávající vozovky,</p> <p>b) povrchu rozestavěné trvalé vozovky, předepíše-li projekt užívat nově zřizovanou vozovku po dobu výstavby ještě před zřízením konečného závěrečného krytu.</p> <p>2. V cenách nejsou započteny náklady na vodorovnou dopravu odstraněného materiálu, která se oceňuje cenami souboru cen 997 22-15 Vodorovná doprava sutí.</p>					
	VV		12260,00		12 260,000			
	VV		Součet		12 260,000			

PČ	Typ	Kód	Popis	MJ	Množství	J.cena [CZK]	Cena celkem [CZK]	Cenová soustava	
51	K	938909111	Čištění vozovek metením bláta, prachu nebo hlinitého nánosu s odklizením na hromady na vzdálenost do 20 m nebo naložením na dopravní prostředek strojně povrchu podkladu nebo krytu šterkového	m2	12 260,000	3,00	36 780,00	CS ÚRS 2016 02	
	PSC		<i>Poznámka k souboru cen:</i> 1. Ceny jsou určeny pro očištění: a) povrchu stávající vozovky, b) povrchu rozestavěné trvalé vozovky, předepíše-li projekt užívat nově zřízovanou vozovku po dobu výstavby ještě před zřízením konečného závěrečného krytu. 2. V cenách nejsou započteny náklady na vodorovnou dopravu odstraněného materiálu, která se oceňuje cenami souboru cen 997 22-15 Vodorovná doprava suti.						
	VV		12260,00		12 260,000				
	VV		Součet		12 260,000				
	D	998	Přesun hmot				16 039,19		
52	K	998225111	Přesun hmot pro komunikace s krytem z kameniva, monolitickým betonovým nebo živičným dopravní vzdálenost do 200 m jakékoliv délky objektu	t	844,168	19,00	16 039,19	CS ÚRS 2016 02	
	PSC		<i>Poznámka k souboru cen:</i> 1. Ceny lze použít i pro plochy letišť s krytem monolitickým betonovým nebo živičným.						
	D	M	Práce a dodávky M				14 696,00		
	D	46-M	Zemní práce při extr.mont.pracích				14 696,00		
53	K	460510283R	Kanály zapuštěné do terénu neasfaltované z prefabrikovaných betonových žlabů, rezervní chránička, včetně zemních prací, podsyp	m	22,000	668,00	14 696,00	R-položka	
	VV		22,00		22,000				
	VV		Součet		22,000				

KRYCÍ LIST SOUPISU PRACÍ

Stavba:
Nebuzely C4 a C5

Objekt:
SO 102 - Polní cesta C5

KSO: 822 29
Místo: Nebuzely, okr. Mělník

CC-CZ: 2112
Datum: 8.11.2016

Zadavatel:
ČR SPÚ - KPÚ pro Středočeský kraj - pobočka Mělník

IČ: 01312774
DIČ: CZ01312774

Zhotovitel:

IČ:
DIČ:

Projektant:

IČ:
DIČ:

Zpracovatel:

IČ:
DIČ:

Poznámka:

Je-li v názvu položky v kontrolním rozpočtu nebo v soupisu prací uvedena v kolonce "Popis" obchodní značka jakéhokoliv materiálu, výrobku nebo technologie, má tento název pouze informativní charakter. Pro ocenění a následně pro realizaci je možné použít jiný materiál, výrobek nebo technologii, se srovnatelnými nebo lepšími užitnými vlastnostmi, které odpovídají požadavkům dokumentace.

Cena bez DPH

478 182,85

	Základ daně	Sazba daně	Výše daně
DPH základní	478 182,85	21,00%	100 418,40
DPH snížená	0,00	15,00%	0,00

Cena s DPH

v CZK

578 601,25

REKAPITULACE ČLENĚNÍ SOUPISU PRACÍ

Stavba:

Nebuzely C4 a C5

Objekt:

SO 102 - Polní cesta C5

Místo:

Nebužely, okr. Mělník

Datum:

8.11.2016

Zadavatel:

ČR SPÚ - KPÚ pro Středočeský kraj - pobočka Mělník

Projektant:



Zhotovitel:

Zpracovatel:

Kód dílu - Popis

Cena celkem [CZK]

Náklady stavby celkem

478 182,85

HSV - Práce a dodávky HSV

443 446,85

1 - Zemní práce

57 041,30

12 - Zemní práce - odkopávky a prokopávky

4 000,00

18 - Zemní práce - povrchové úpravy terénu

869,53

2 - Zakládání

13 836,29

4 - Vodorovné konstrukce

30 524,00

5 - Komunikace pozemní

335 910,00

9 - Ostatní konstrukce a práce, bourání

5 908,00

998 - Přesun hmot

227,26

M - Práce a dodávky M

34 736,00

46-M - Zemní práce při extr.mont.pracích

34 736,00

SOUPIS PRACÍ

Stavba:

Nebuzely C4 a C5

Objekt:

SO 102 - Polní cesta C5

Místo:

Nebužely, okr. Mělník

Datum:

8.11.2016

Zadavatel:

ČR SPÚ - KPÚ pro Středočeský kraj - pobočka Mělník

Projektant:



Zhotovitel:

Zpracovatel:

PČ	Typ	Kód	Popis	MJ	Množství	J.cena [CZK]	Cena celkem [CZK]	Cenová soustava
----	-----	-----	-------	----	----------	--------------	-------------------	-----------------

Náklady soupisu celkem

478 182,85

D HSV

Práce a dodávky HSV

443 446,85

D 1

Zemní práce

57 041,30

1	K	115101201	Čerpání vody na dopravní výšku do 10 m s uvažovaným průměrným přítokem do 500 l/min	hod	50,000	28,00	1 400,00	CS ÚRS 2016 02
---	---	-----------	---	-----	--------	-------	----------	----------------

Poznámka k souboru cen:

- Ceny jsou určeny pro čerpání ve dne, v noci, v pracovní dny i ve dnech pracovního klidu
- Ceny nelze použít pro čerpání vody při snižování hladiny podzemní vody soustavou čerpacích jehel; toto snižování hladiny vody se oceňuje cenami souborů cen:
 - 115 20-12 Čerpací jehla,
 - 115 20-13 Montáž a demontáž zařízení čerpací a odsávací stanice,
 - 115 20-14 Montáž, opotřebení a demontáž sběrného potrubí,
 - 115 20-15 Montáž a demontáž odpadního potrubí,
 - 115 20-16 Odsávání a čerpání vody sběrným potrubím.
- V cenách jsou započteny i náklady na odpadní potrubí v délce do 20 m, na lešení pod čerpadla a pod odpadní potrubí. Pro převedení vody na vzdálenost větší než 20 m se použijí položky souboru cen 115 00-11 Převedení vody potrubím tohoto katalogu.
- V cenách nejsou započteny náklady na zřízení čerpacích jímek nebo projektovaných studní:
 - kopaných; tyto se oceňují příslušnými cenami části A 02 Zemní práce pro objekty oborů 821 až 828,
 - vrtaných; tyto se oceňují příslušnými cenami katalogu 800-2 Zvláštní zakládání objektů.
- Doba, po kterou nejsou čerpadla v činnosti, se neoceňuje. Výjimkou je přerušení čerpání vody na dobu do 15 minut jednotlivě; toto přerušení se od doby čerpání neodečítá.
- Dopravní výškou vody se rozumí svislá vzdálenost mezi hladinou vody v jínce sníženou čerpáním a vodorovnou rovinou proloženou osou nejvyššího bodu výtlačného potrubí.
- Množství jednotek se určuje v hodinách doby, po kterou je jednotlivé čerpadlo, popř. celý soubor čerpadel v činnosti.
- Počet měrných jednotek se určí samostatně za každé čerpací místo (jámu, studnu, šachtu)

PSC

2	K	115101301	Pohotovost záložní čerpací soupravy pro dopravní výšku do 10 m s uvažovaným průměrným přítokem do 500 l/min	den	6,000	49,00	294,00	CS ÚRS 2016 02
---	---	-----------	---	-----	-------	-------	--------	----------------

Poznámka k souboru cen:

- V ceně nejsou započteny náklady na sací a výtlačné potrubí, příp. na odpadní žlaby a náklady na lešení pod čerpadlo a pod potrubí nebo pod odpadní žlaby, na energii a na záložní zdroje energie.
- Oceňují se všechny kalendářní dny od skončení montáže do započeti demontáže čerpací soupravy s odečtením kalendářních dnů, ve kterých je tato souprava v činnosti.
- Pohotovost záložní čerpací soupravy se oceňuje jen se souhlasem investora a to tehdy, mohla-li by porucha v čerpání ohrozit bezpečnost pracujících nebo budované dílo, příp. termín výstavby.
- Dopravní výškou vody se rozumí svislá vzdálenost mezi hladinou vody v jínce sníženou čerpáním a vodorovnou rovinou, proloženou osou nejvyššího bodu výtlačného potrubí.
- Počet měrných jednotek se určí samostatně za každé čerpací místo (jámu, studnu, šachtu)
- Pokud projekt předepíše zřízení samostatného sacího nebo výtlačného potrubí, oceňují se tyto náklady cenami souboru cen 115 00-11 Převedení vody potrubím.

PSC

3	K	119001423	Dočasné zajištění podzemního potrubí nebo vedení ve výkopišti ve stavu i poloze, ve kterých byla na začátku zemních prací a to s podepřením, vzepržením nebo vyvěšením, příp. s ochranným bedněním, se zřízením a odstraněním za jišťovací konstrukce, s opotřebením hmot kabelů a kabelových tratí z volně ložených kabelů a to přes 6 kabelů	m	20,000	233,00	4 660,00	CS ÚRS 2016 02
---	---	-----------	--	---	--------	--------	----------	----------------

PČ	Typ	Kód	Popis	MJ	Množství	J.cena [CZK]	Cena celkem [CZK]	Cenová soustava
			<p><i>Poznámka k souboru cen:</i></p> <p>1. Ceny nelze použít pro dočasné zajištění potrubí v provozu pod tlakem přes 1 MPa a potrubí nebo jiných vedení v provozu u nichž investor zakazuje použití při vykopávce kovové nástroje nebo nářadí.</p> <p>2. Ztížení vykopávky v blízkosti vedení, potrubí a stok ve výkopišti nebo podél jeho stěn se oceňuje cenami souboru cen 120 00- . . a 130 00- . . Příplatky za ztížení vykopávky. Dočasné zajištění potrubí větších rozměrů než DN 500 se oceňuje individuálně.</p>					
4	K	122302202	Odkopávky a prokopávky nezapažené pro silnice s přemístěním výkopku v příčných profilech na vzdálenost do 15 m nebo s naložením na dopravní prostředek v hornině tř. 4 přes 100 do 1 000 m3	m3	206,900	62,00	12 827,80	CS ÚRS 2016 02
			<p><i>Poznámka k souboru cen:</i></p> <p>1. Ceny jsou určeny pro vykopávky:</p> <p>a) příkopů pro silnice a to i tehdy, jsou-li vykopávky příkopů prováděny samostatně,</p> <p>b) v zemnicích na suchu, jestliže tyto zemníky přímo souvisejí s odkopávkami nebo prokopávkami pro spodní stavbu silnic. Vykopávky v ostatních zemnicích se oceňují podle kapitoly. 3*2 Zemníky Všeobecných podmínek tohoto katalogu.</p> <p>c) při zahlabování silnic pro mimoúrovňové křížení a pro vykopávky pod mosty provedenými v předepsaném předstihu. Část vykopávky mezi svislými rovinami proloženými vnějšími hranami mostu se oceňují:</p> <p>- při objemu do 1 000 m3 cenami pro množství do 100 m3</p> <p>- při objemu přes 1 000 m3 cenami pro množství přes 100 do 1 000 m3.</p> <p>d) pro sejmutí podomíči s přihlédnutím k ustanovení čl. 3112 Všeobecných podmínek katalogu.</p> <p>2. Ceny nelze použít pro odkopávky a prokopávky v zapažených prostorách; tyto zemní práce se oceňují podle čl. 3116 Všeobecných podmínek tohoto katalogu.</p> <p>3. V cenách jsou započteny i náklady na vodorovné přemístění výkopku v příčných profilech na přílehlých svazích a příkopech. Vzdálenosti příčného přemístění se nezahnují do střední vzdálenosti vodorovného přemístění výkopku.</p> <p>4. Vodorovné přemístění výkopku z výkopišť na násypišť při jakékoliv šířce koruny se nepovažuje za vodorovné přemístění výkopku v příčném profilu, je-li při odkopávce nebo prokopávce mezi výkopišťem a násypišťem v příčném profilu dopravní nebo jiný pruh, na němž projekt vylučuje rušení provozu prováděním zemních prací. Takové přemístění výkopku se oceňuje podle čl. 3162 Všeobecných podmínek tohoto katalogu.</p> <p>5. Přemístění výkopku v příčných profilech na vzdálenost přes 15 m se oceňuje cenami souboru cen 162 .0-1 . Vodorovné přemístění výkopku částí A 01 Společné zemní práce tohoto katalogu</p>					
	VV		206,90		206,900			
	VV		Součet		206,900			
5	K	122302209	Odkopávky a prokopávky nezapažené pro silnice s přemístěním výkopku v příčných profilech na vzdálenost do 15 m nebo s naložením na dopravní prostředek v hornině tř. 4 Příplatek k cenám za lepivost horniny tř. 4	m3	62,070	11,00	682,77	CS ÚRS 2016 02
			<p><i>Poznámka k souboru cen:</i></p> <p>1. Ceny jsou určeny pro vykopávky:</p> <p>a) příkopů pro silnice a to i tehdy, jsou-li vykopávky příkopů prováděny samostatně,</p> <p>b) v zemnicích na suchu, jestliže tyto zemníky přímo souvisejí s odkopávkami nebo prokopávkami pro spodní stavbu silnic. Vykopávky v ostatních zemnicích se oceňují podle kapitoly. 3*2 Zemníky Všeobecných podmínek tohoto katalogu.</p> <p>c) při zahlabování silnic pro mimoúrovňové křížení a pro vykopávky pod mosty provedenými v předepsaném předstihu. Část vykopávky mezi svislými rovinami proloženými vnějšími hranami mostu se oceňují:</p> <p>- při objemu do 1 000 m3 cenami pro množství do 100 m3</p> <p>- při objemu přes 1 000 m3 cenami pro množství přes 100 do 1 000 m3.</p> <p>d) pro sejmutí podomíči s přihlédnutím k ustanovení čl. 3112 Všeobecných podmínek katalogu.</p> <p>2. Ceny nelze použít pro odkopávky a prokopávky v zapažených prostorách; tyto zemní práce se oceňují podle čl. 3116 Všeobecných podmínek tohoto katalogu.</p> <p>3. V cenách jsou započteny i náklady na vodorovné přemístění výkopku v příčných profilech na přílehlých svazích a příkopech. Vzdálenosti příčného přemístění se nezahnují do střední vzdálenosti vodorovného přemístění výkopku.</p> <p>4. Vodorovné přemístění výkopku z výkopišť na násypišť při jakékoliv šířce koruny se nepovažuje za vodorovné přemístění výkopku v příčném profilu, je-li při odkopávce nebo prokopávce mezi výkopišťem a násypišťem v příčném profilu dopravní nebo jiný pruh, na němž projekt vylučuje rušení provozu prováděním zemních prací. Takové přemístění výkopku se oceňuje podle čl. 3162 Všeobecných podmínek tohoto katalogu.</p> <p>5. Přemístění výkopku v příčných profilech na vzdálenost přes 15 m se oceňuje cenami souboru cen 162 .0-1 . Vodorovné přemístění výkopku částí A 01 Společné zemní práce tohoto katalogu</p>					
	VV		206,90*0,3		62,070			
	VV		Součet		62,070			

PČ	Typ	Kód	Popis	MJ	Množství	J.cena [CZK]	Cena celkem [CZK]	cenová soustava
6	K	162601102	Vodorovné přemístění výkopku nebo sypaniny po suchu na obvyklém dopravním prostředku, bez naložení výkopku, avšak se složením bez rozhrnutí z horniny tř. 1 až 4 na vzdálenost přes 4 000 do 5 000 m	m3	24,030	45,00	1 081,35	CS ÚRS 2016 02
	PSC		<p><i>Poznámka k souboru cen:</i></p> <p>1. Ceny nelze použít, předepisuje-li projekt přemístit výkopek na místo nepřístupné obvyklým dopravním prostředkům; toto přemístění se oceňuje individuálně.</p> <p>2. V cenách jsou započteny i náhrady za jízdu loženého vozidla v terénu ve výkopišti nebo na násypišti.</p> <p>3. V cenách nejsou započteny náklady na rozhrnutí výkopku na násypišti; toto rozhrnutí se oceňuje cenami souboru cen 171. 0- . . Uložení sypaniny do násypů a 171 20-1201 Uložení sypaniny na skládky.</p> <p>4. Je-li na dopravní dráze pro vodorovné přemístění nějaká překážka, pro kterou je nutno překládat výkopek z jednoho obvyklého dopravního prostředku na jiný obvyklý dopravní prostředek, oceňuje se toto lomené vodorovné přemístění výkopku v každém úseku samostatně příslušnou cenou tohoto souboru cen a překládání výkopku cenami souboru cen 167 10-3 . Nakládání neulehlého výkopku z hromad s ohledem na ustanovení pozn. číslo 5.</p> <p>5. Přemísťuje-li se výkopek z dočasných skládek vzdálených do 50 m, neoceňuje se nakládání výkopku, i když se provádí. Toto ustanovení neplatí, vylučuje-li projekt použití dozeru.</p> <p>6. V cenách vodorovného přemístění sypaniny nejsou započteny náklady na dodávku materiálu, tyto se oceňují ve specifikaci.</p>					
	VV		"tam a zpět"					
	VV		"zemina pro zásyp a násyp"					
	VV		(6,30+2,10)*2		16,800			
	VV		ornice z MZDP					
	VV		48,20*0,15		7,230			
	VV		Součet		24,030			
7	K	162701105	Vodorovné přemístění výkopku nebo sypaniny po suchu na obvyklém dopravním prostředku, bez naložení výkopku, avšak se složením bez rozhrnutí z horniny tř. 1 až 4 na vzdálenost přes 9 000 do 10 000 m	m3	198,500	51,00	10 123,50	CS ÚRS 2016 02
	PSC		<p><i>Poznámka k souboru cen:</i></p> <p>1. Ceny nelze použít, předepisuje-li projekt přemístit výkopek na místo nepřístupné obvyklým dopravním prostředkům; toto přemístění se oceňuje individuálně.</p> <p>2. V cenách jsou započteny i náhrady za jízdu loženého vozidla v terénu ve výkopišti nebo na násypišti.</p> <p>3. V cenách nejsou započteny náklady na rozhrnutí výkopku na násypišti; toto rozhrnutí se oceňuje cenami souboru cen 171. 0- . . Uložení sypaniny do násypů a 171 20-1201 Uložení sypaniny na skládky.</p> <p>4. Je-li na dopravní dráze pro vodorovné přemístění nějaká překážka, pro kterou je nutno překládat výkopek z jednoho obvyklého dopravního prostředku na jiný obvyklý dopravní prostředek, oceňuje se toto lomené vodorovné přemístění výkopku v každém úseku samostatně příslušnou cenou tohoto souboru cen a překládání výkopku cenami souboru cen 167 10-3 . Nakládání neulehlého výkopku z hromad s ohledem na ustanovení pozn. číslo 5.</p> <p>5. Přemísťuje-li se výkopek z dočasných skládek vzdálených do 50 m, neoceňuje se nakládání výkopku, i když se provádí. Toto ustanovení neplatí, vylučuje-li projekt použití dozeru.</p> <p>6. V cenách vodorovného přemístění sypaniny nejsou započteny náklady na dodávku materiálu, tyto se oceňují ve specifikaci.</p>					
	VV		"zemina z výkopu"					
	VV		206,90-6,30-2,10		198,500			
	VV		Součet		198,500			
8	K	162701109	Vodorovné přemístění výkopku nebo sypaniny po suchu na obvyklém dopravním prostředku, bez naložení výkopku, avšak se složením bez rozhrnutí z horniny tř. 1 až 4 na vzdálenost Příplatek k ceně za každých dalších i započatých 1 000 m	m3	992,500	1,00	992,50	CS ÚRS 2016 02

PČ	Typ	Kód	Popis	MJ	Množství	J.cena [CZK]	Cena celkem [CZK]	Cenová soustava
			<p><i>Poznámka k souboru cen:</i></p> <p>1. Ceny nelze použít, předepisuje-li projekt přemístit výkopku na místo nepřístupné obvyklým dopravním prostředkům; toto přemístění se oceňuje individuálně.</p> <p>2. V cenách jsou započteny i náhrady za jízdu loženého vozidla v terénu ve výkopišti nebo na násypišti.</p> <p>3. V cenách nejsou započteny náklady na rozhrnutí výkopku na násypišti; toto rozhrnutí se oceňuje cenami souboru cen 171. 0- . . Uložení sypaniny do násypů a 171 20-1201 Uložení sypaniny na skládky.</p> <p>4. Je-li na dopravní dráze pro vodorovné přemístění nějaká překážka, pro kterou je nutno překládat výkopku z jednoho obvyklého dopravního prostředku na jiný obvyklý dopravní prostředek, oceňuje se toto lomené vodorovné přemístění výkopku v každém úseku samostatně příslušnou cenou tohoto souboru cen a překládání výkopku cenami souboru cen 167 10-3 . Nakládání neulehlého výkopku z hromad s ohledem na ustanovení pozn. číslo 5.</p> <p>5. Přemísťuje-li se výkopku z dočasných skládek vzdálených do 50 m, neoceňuje se nakládání výkopku, i když se provádí. Toto ustanovení neplatí, vylučuje-li projekt použití dozeru.</p> <p>6. V cenách vodorovného přemístění sypaniny nejsou započteny náklady na dodávku materiálu, tyto se oceňují ve specifikaci.</p>					
			VV 198,50*5			992,500		
			VV Součet			992,500		
9	K	167101101	Nakládání, skládání a překládání neulehlého výkopku nebo sypaniny nakládání, množství do 100 m3, z hornin tř. 1 až 4	m3	15,630	35,00	547,05	CS ÚRS 2016 02
			<p><i>Poznámka k souboru cen:</i></p> <p>1. Ceny -1101, -1151, -1102, -1152, -1103, -1153, jsou určeny pro nakládání, skládání a překládání na obvyklý nebo z obvyklého dopravního prostředku. Pro nakládání z lodi nebo na loď jsou určeny ceny -1105 a -1155.</p> <p>2. Ceny -1105 a -1155 jsou určeny pro nakládání, překládání a vykládání na vzdálenost</p> <p>a) do 20 m vodorovně; vodorovná vzdálenost se měří od těžnice lodi k těžnici druhé lodi, nebo k těžišti hromady na břehu nebo k těžišti dopravního prostředku na suchu,</p> <p>b) do 4 m svisle; svislá vzdálenost se měří od pracovní hladiny vody k úrovni srovná- ného terénu v místě hromady nebo v místě dopravní plochy pro dopravní prostředek na suchu. Uvedenou svislou vzdálenost 4 m lze zvětšit, a to nejvýše do 6 m, jestliže je vodorovná vzdálenost uvedená v bodu a) kratší než 20 m nejméně o trojnásobek zvětšení výšky přes 4 m.</p> <p>3. Množství měrných jednotek se určí v rostlém stavu horniny.</p>					
			VV zemina zpět na zásyp a násyp					
			VV 6,30+2,10			8,400		
			VV ornice zpět					
			VV 48,20*0,15			7,230		
			VV Součet			15,630		
10	K	171101141	Uložení sypaniny do násypů s rozprostřením sypaniny ve vrstvách a s hrubým urovnáním ztuhnutých s uzavřením povrchu násypu z jakýchkoliv hornin pro jakýkoliv způsob uložení, při průměrném množství násypu do 0,75 m3 na 1 m	m3	2,100	114,00	239,40	CS ÚRS 2016 02

PČ	Typ	Kód	Popis	MJ	Množství	J.cena [CZK]	Cena celkem [CZK]	Cenová soustava
			<p><i>Poznámka k souboru cen:</i></p> <p>1. Ceny lze použít i pro sypaniny odebírané z hald, pro hlušinu apod.</p> <p>2. Cenu 20-1101 lze použít i pro:</p> <p>a) rozprostření zbylého výkopu na místě po zásypu jam a rýh pro podzemní vedení a zářezů pro podzemní vedení; toto množství se určí v m3 uloženého výkopku, měřeného v rostlém stavu,</p> <p>b) uložení výkopku do násypů pod vodou.</p> <p>3. Ceny lze použít i pro uložení sypaniny s předepsaným zhutněním na trvalé skládky, do koryt vodotečí a do prohlubní terénu.</p> <p>4. Cenu 10-1131 lze použít i pro ukládání sypaniny z hornin nesoudržných i soudržných společně bez možnosti jejich roztřídění.</p> <p>5. Ceny -1121 a -1131 lze použít jen tehdy, jestliže objem násypů, oceňovaných těmito cenami, měřený podle ustanovení čl. 3571 Všeobecných podmínek katalogu nepřesáhne 100 000 m3na objektu. Násypy, jejichž součet objemů přesáhne 100 000 m3 na objektu, se ocení individuálně.</p> <p>6. Ceny jsou určeny pro míru zhutnění určenou projektem:</p> <p>a) pro ceny -1101 až -1105 v % výsledku zkoušky PS,</p> <p>b) pro ceny -1111 a -1112 relativní ulehlosti l(d),</p> <p>c) pro ceny -1121 a -1131 stanovením technologie.</p> <p>7. Ceny nelze použít:</p> <p>a) pro uložení sypaniny do hrází; uložení netříděné sypaniny do hrází se oceňuje cenami souboru cen 171 uložení netříděných sypanin do hrází části A 03, případně cenovými normativy podle části A 31,</p> <p>b) pro uložení sypaniny do ochranných valů nebo těch jejich částí, jejichž šířka je menší než 3 m. Toto uložení se oceňuje cenami souboru cen 175 10-11 Obsyp objektů.</p> <p>8. Cena 20-1101 neplatí pro uložení výkopku nebo ornice při vykopávkách pro podzemní vedení podél hrany výkopu, z něhož byl výkopek získán a to ani tehdy, jestliže se výkopek po vyhození z výkopišť na povrch území ještě dále přemísťuje na hromady . podél výkopu.</p> <p>9. Horninami soudržnými se rozumějí takové horniny, u nichž zdrojem pevnosti jsou molekulární a chemické vazby mezi částicemi horniny. Jde o horniny, které jsou schopny plastických deformací.</p> <p>10. Horninami nesoudržnými se rozumějí horniny, u nichž hlavním zdrojem pevnosti ve smyku je pouze tření mezi jednotlivými oddělenými pevnými částicemi horniny.</p> <p>11. Horninami sypkými se rozumějí horniny III. skupiny podle ČSN 72 1002 se zrnem do 125 mm. Množství zrn velikosti přes 125 mm může být nejvýše 5 % objemu.</p> <p>12. Horninami kamenitými se rozumějí nestmelené úlomkovité horniny skalní a sypké se zrny přes 125 mm. Množství zrn velikosti přes 125 mm musí být vyšší než 5 % objemu.</p> <p>13. Ceny pro uložení soudržných hornin lze použít, jestliže jejich přirozená vlhkost při ukládání do násypu není vyšší než 2 % optimální vlhkosti dle zkoušky PS na neredukovaný materiál. Je-li vlhkost při ukládání sypaniny do násypu vyšší, ocení se uložení sypaniny individuálně.</p> <p>14. Zajišťuje-li se předepsané zhutnění násypu přesypáním podle čl. 120 ČSN 73 3050, ocení se odstranění přesypané části cenami 122 . 0-71 Odkopávky nebo prokopávky při pozemkových úpravách</p>					
	PSC							
11	K	171201201	Uložení sypaniny na skládky	m3	206,900	23,00	4 758,70	CS ÚRS 2016 02

PČ	Typ	Kód	Popis	MJ	Množství	J.cena [CZK]	Cena celkem [CZK]	Cenová soustava
			<p><i>Poznámka k souboru cen:</i></p> <p>1. Cena -1201 je určena i pro:</p> <p>a) uložení výkopku nebo ornice na dočasné skládky předepsané projektem tak, že na 1 m2 projektem určené plochy této skládky připadá přes 2 m3 výkopku nebo ornice; v opačném případě se uložení neoceňuje. Množství výkopku nebo ornice připadající na 1 m2 skládky se určí jako podíl množství výkopku nebo ornice, měřeného v rostlém stavu a projektem určené plochy dočasné skládky;</p> <p>b) zaspání koryt vodotečí a prohlubní v terénu bez předepsaného zhutnění sypaniny;</p> <p>c) uložení výkopku pod vodou do prohlubní ve dně vodotečí nebo nádrží.</p> <p>2. Cenu -1201 nelze použít pro uložení výkopku nebo ornice:</p> <p>a) při vykopávkách pro podzemní vedení podél hrany výkopu, z něhož byl výkopek získán, a to ani tehdy, jestliže se výkopek po vyhození z výkopu na povrch území ještě dále přemísťuje na hromady podél výkopu;</p> <p>b) na dočasné skládky, které nejsou předepsány projektem;</p> <p>c) na dočasné skládky předepsané projektem tak, že na 1 m2 projektem určené plochy této skládky připadají nejvýše 2 m3 výkopku nebo ornice (viz. též poznámku č. 1 a);</p> <p>d) na dočasné skládky, oceňuje-li se cenou 121 10-1101 Sejmuti ornice nebo lesní půdy do 50 m, nebo oceňuje-li se vodorovně přemístění výkopku do 20 m a 50 m cenami 162 20-1101, 162 20-1102, 162 20-1151 a 162 20-1152. V těchto případech se uložení výkopku nebo ornice na dočasnou skládku neoceňuje.</p> <p>e) na trvalé skládky s předepsaným zhutněním; toto uložení výkopku se oceňuje cenami souboru cen 171 . 0- . . Uložení sypaniny do násypů.</p> <p>3. V ceně -1201 jsou započteny i náklady na rozprostření sypaniny ve vrstvách s hrubým urovňáním na skládce.</p> <p>4. V ceně -1201 nejsou započteny náklady na získání skládek ani na poplatky za skládku.</p> <p>5. Množství jednotek uložení výkopku (sypaniny) se určí v m3 uloženího výkopku (sypaniny),v rostlém stavu zpravidla ve výkopšti.</p> <p>6. Cenu -1211 lze po dohodě upravit podle místních podmínek.</p>					
		VV	výkop					
		VV	206,90			206,900		
		VV	Součet			206,900		
12	K	171201211	Uložení sypaniny poplatek za uložení sypaniny na skládce (skládkovné)	t	357,300	18,00	6 431,40	CS ÚRS 2016 02
			<p><i>Poznámka k souboru cen:</i></p> <p>1. Cena -1201 je určena i pro:</p> <p>a) uložení výkopku nebo ornice na dočasné skládky předepsané projektem tak, že na 1 m2 projektem určené plochy této skládky připadá přes 2 m3 výkopku nebo ornice; v opačném případě se uložení neoceňuje. Množství výkopku nebo ornice připadající na 1 m2 skládky se určí jako podíl množství výkopku nebo ornice, měřeného v rostlém stavu a projektem určené plochy dočasné skládky;</p> <p>b) zaspání koryt vodotečí a prohlubní v terénu bez předepsaného zhutnění sypaniny;</p> <p>c) uložení výkopku pod vodou do prohlubní ve dně vodotečí nebo nádrží.</p> <p>2. Cenu -1201 nelze použít pro uložení výkopku nebo ornice:</p> <p>a) při vykopávkách pro podzemní vedení podél hrany výkopu, z něhož byl výkopek získán, a to ani tehdy, jestliže se výkopek po vyhození z výkopu na povrch území ještě dále přemísťuje na hromady podél výkopu;</p> <p>b) na dočasné skládky, které nejsou předepsány projektem;</p> <p>c) na dočasné skládky předepsané projektem tak, že na 1 m2 projektem určené plochy této skládky připadají nejvýše 2 m3 výkopku nebo ornice (viz. též poznámku č. 1 a);</p> <p>d) na dočasné skládky, oceňuje-li se cenou 121 10-1101 Sejmuti ornice nebo lesní půdy do 50 m, nebo oceňuje-li se vodorovně přemístění výkopku do 20 m a 50 m cenami 162 20-1101, 162 20-1102, 162 20-1151 a 162 20-1152. V těchto případech se uložení výkopku nebo ornice na dočasnou skládku neoceňuje.</p> <p>e) na trvalé skládky s předepsaným zhutněním; toto uložení výkopku se oceňuje cenami souboru cen 171 . 0- . . Uložení sypaniny do násypů.</p> <p>3. V ceně -1201 jsou započteny i náklady na rozprostření sypaniny ve vrstvách s hrubým urovňáním na skládce.</p> <p>4. V ceně -1201 nejsou započteny náklady na získání skládek ani na poplatky za skládku.</p> <p>5. Množství jednotek uložení výkopku (sypaniny) se určí v m3 uloženího výkopku (sypaniny),v rostlém stavu zpravidla ve výkopšti.</p> <p>6. Cenu -1211 lze po dohodě upravit podle místních podmínek.</p>					
		VV	přebytečná zemina					
		VV	(206,90-6,30-2,10)*1,8			357,300		
		VV	Součet			357,300		
13	K	174101101	Zásyp sypaninou z jakékoliv horniny s uloženího výkopku ve vrstvách se zhutněním jam, šachet, rýh nebo kolem objektů v těchto vykopávkách	m3	6,300	103,00	648,90	CS ÚRS 2016 02

PČ	Typ	Kód	Popis	MJ	Množství	J.cena [CZK]	Cena celkem [CZK]	Cenová soustava
			<p><i>Poznámka k souboru cen:</i></p> <p>1. Ceny 174 10-... jsou určeny pro zhutněné zásypy s mírou zhutnění:</p> <p>a) z hornin soudržných do 100 % PS,</p> <p>b) z hornin nesoudržných do l(d) 0,9,</p> <p>c) z hornin kamenitých pro jakoukoliv míru zhutnění.</p> <p>2. Je-li projektem předepsáno vyšší zhutnění, podle bodu a) a b) poznámky č. 1., ocení se zásyp individuálně.</p> <p>3. Ceny nelze použít pro zásyp rýh pro drenážní trativody pro lesnicko-technické meliorace a zemědělské. Zásyp těchto rýh se oceňuje cenami souboru cen 174 20-3 . části A 03 Zemní práce pro objekty oborů 831 až 833. Nezhutněný zásyp odvodňovacích kanálů z betonových a železobetonových trub v polních a lučních tratích se oceňuje cenou -1101 Zásyp sypaninou rýh bez ohledu na šířku kanálu; cena obsahuje i náklady na ruční nezhutněný zásyp výšky do 200 mm nad vrchol potrubí.</p> <p>4. V cenách 10-1101, 10-1103, 20-1101 a 20-1103 je započteno přemístění sypaniny ze vzdálenosti 10 m od kraje výkopu nebo zasypávaného prostoru, měřeno k těžišti skládky.</p> <p>5. V ceně 10-1102 je započteno přemístění sypaniny ze vzdálenosti 15 m od hrany zasypávaného prostoru, měřeno k těžišti skládky.</p> <p>6. Objem zásypu je rozdíl objemu výkopu a objemu do něho vestavěných konstrukcí nebo uložených vedení i s jejich obklady a podklady (tento objem se nazývá objemem horniny vytlačené konstrukcí). Objem potrubí do DN 180, příp. i s obalem, se od objemu zásypu neodečítá. Pro stanovení objemu zásypu se od objemu výkopu odečítá i objem obsypu potrubí oceňovaný cenami souboru cen 175 10-11 Obsyp potrubí, přichází-li v úvahu .</p> <p>7. Odklizení zbylého výkopku po provedení zásypu zářezů se šikmými stěnami pro podzemní vedení nebo zásypu jam a rýh pro podzemní vedení se oceňuje, je-li objem zbylého výkopku:</p> <p>a) do 1 m³ na 1 m vedení a jedná se o výkopek neulehlý - cenami souboru cen 167 10-110 Nakládání výkopku nebo sypaniny a 162 . 0-1 . Vodorovné přemístění výkopku. V případě, že se jedná o výkopek ulehlý - rozpojení a naložení výkopku cenami souboru cen 122 . 0-1 . souboru cen 162 . 0-1 . Vodorovné přemístění výkopku;</p> <p>b) přes 1 m³ na 1 m vedení, jestliže projekt předepíše, že se zbylý výkopek bude odklízet zároveň s prováděním vykopávkou, pouze přemístění výkopku cenami souboru cen 162 . 0-1 . Vodorovné přemístění výkopku. Při zminěném objemu zbylého výkopku se neoceňuje ani naložení ani rozpojení výkopku. Jestliže se zbylý výkopek neodklízí, nýbrž rozprostírá podél výkopu a nad výkopem, platí poznámka č. 8.</p> <p>8. Rozprostření zbylého výkopku podél výkopu a nad výkopem po provedení zásypů zářezů se šikmými stěnami pro podzemní vedení nebo zásypu jam a rýh pro podzemní vedení se oceňuje:</p> <p>a) cenou 171 20-1101 Uložení sypaniny do nezhutněných násypů, není-li projektem předepsáno zhutnění rozprostřeného zbylého výkopku,</p> <p>b) cenou 171 10-1111 Uložení sypaniny do násypů z hornin sypkých, je-li předepsáno zhutnění rozprostřeného zbylého výkopku, a to v objemu vypočteném podle poznámky č.6, příp. zmenšeném o objem výkopku, který byl již odklizen.</p> <p>9. Míru zhutnění předepisuje projekt.</p>					
		VV	6,30			6,300		
		VV	Součet			6,300		
14	K	181301112	Rozprostření a urovnání ornice v rovině nebo ve svahu sklonu do 1:5 při souvislé ploše přes 500 m ² , tl. vrstvy přes 100 do 150 mm	m ²	48,200	16,00	771,20	CS ÚRS 2016 02
			<p><i>Poznámka k souboru cen:</i></p> <p>1. V ceně jsou započteny i náklady na případné nutné přemístění hromad nebo dočasných skládek na místo spotřeby ze vzdálenosti do 30 m.</p> <p>2. V ceně nejsou započteny náklady na získání ornice; toto získání se oceňuje cenami souboru cen 121 10-11 Sejmутí ornice.</p> <p>3. Případné nakládání ornice, v souvislosti s pozn. č. 3 se oceňuje cenami souboru cen 167 10-11 Nakládání, skládání a překládání neulehlého výkopku nebo sypaniny.</p> <p>4. Jsou-li hromady nebo dočasné skládky ornice umístěny podle projektu ve vzdálenosti přes 30 m od místa spotřeby, oceňuje se její přemístění cenami souboru cen 162 . 0-1 . Vodorovné přemístění výkopku, přičemž se vzdálenost 30 m, uvedená v popisu cen, neodečítá.</p>					
		VV	48,20			48,200		
		VV	Součet			48,200		
15	K	181951102	Úprava pláně vyrovnáním výškových rozdílů v hornině tř. 1 až 4 se zhutněním	m ²	469,600	13,00	6 104,80	CS ÚRS 2016 02

PČ	Typ	Kód	Popis	MJ	Množství	J.cena [CZK]	Cena celkem [CZK]	Cenová soustava
			<i>Poznámka k souboru cen:</i> 1. Ceny jsou určeny pro urovnání všech nově zřízovaných ploch (v zářezech i na násypch) vodorovných nebo ve sklonu do 1:5 pod zpevnění ploch jakéhokoliv druhu, pod humusování, (ne však pro plochy záspy ruhy pro podzemní vedení), drnování apod. a dále, předepíše-li projekt urovnání pláně z jiného důvodu. 2. Ceny nelze použít pro urovnání lavic (berem) šířky do 3 m přerušujících svahy, pro urovnání dna silničních a železničních příkopů pro jakoukoliv šířku dna; toto urovnání se oceňuje cenami souboru cen 182.0-1 Svahování. 3. Urovnání ploch ve sklonu přes 1 : 5 se oceňuje cenami souboru cen 182.0-11 Svahování trvalých svahů do projektovaných profilů. 4. Náklady na urovnání dna a stěn při čištění příkopů pozemních komunikací jsou započteny v cenách souborů cen 938 90-2. Čištění příkopů komunikací v suchu nebo ve vodě části A02 Zemní práce pro objekty oborů 821 až 828. 5. Miru zhutnění určuje projekt. Ceny se zhutněním jsou určeny pro jakoukoliv miru zhutnění.					
	VV		469,60			469,600		
	VV		Součet			469,600		
16	K	182101101	Svahování trvalých svahů do projektovaných profilů s potřebným přemístěním výkopku při svahování v zářezech v hornině tř. 1 až 4	m2	33,800	18,00	608,40	CS ÚRS 2016 02
			<i>Poznámka k souboru cen:</i> 1. Ceny jsou určeny pro svahování všech nově zřízovaných ploch výkopů nebo násypů ve sklonu přes 1 : 5 a pro úpravu lavic (berem) šířky do 3 m přerušujících svahy, pod jakéhokoliv zpevnění ploch, pod humusování, drnování apod., pro úpravy dna a stěn silničních a železničních příkopů a pro úpravy dna šířky do 1 m melioračních kanálů a vodotečí. 2. Ceny nelze použít pro urovnání stěn příkopů při čištění; toto urovnání se oceňuje cenami souboru cen 938 90-2. Čištění příkopů komunikací v suchu nebo ve vodě A02 Zemní práce pro objekty oborů 821 až 828. 3. Úprava ploch vodorovných nebo ve sklonu do 1 : 5 s výjimkou ustanovení v poznámce č. 1 se oceňuje cenami souboru cen 181 *0-11 Úprava pláně vyrovnáním výškových rozdílů.					
	VV		33,80			33,800		
	VV		Součet			33,800		
	D	12	Zemní práce - odkopávky a prokopávky				4 000,00	
17	K	120001101	Příplatek k cenám vykopávek za ztížení vykopávky v blízkosti podzemního vedení nebo výbušnin v horninách jakéhokoliv třídy	m3	25,000	160,00	4 000,00	CS ÚRS 2016 02

PČ	Typ	Kód	Popis	MJ	Množství	J.cena [CZK]	Cena celkem [CZK]	Cenová soustava
<p><i>Poznámka k souboru cen:</i></p> <p>1. Cena je určena pro:</p> <p>a) podzemní vedení procházející odkopávkou nebo prokopávkou, korytem vodoteče, melioračním kanálem nebo uložené ve stěně výkopu při jakémkoliv hloubce vedení pod původním terénem nebo jeho výšce nade dnem výkopu a jakémkoliv jeho směru ke stranám výkopu;</p> <p>b) výbušniny nezaložené dodavatelem.</p> <p>2. Cenu lze použít i tehdy, narazí-li se na vedení nebo výbušninu až při vykopávce, a to pro objem výkopu, který je projektantem nebo investorem označen, v němž by toto nebo jiné nepředvídané vedení nebo výbušnina mohlo být uloženo. Toto ustanovení neplatí pro objem tř. 6 a 7.</p> <p>3. Cenu nelze použít pro ztížení vykopávky v blízkosti podzemních vedení nebo výbušnin, u nichž je projektem zakázáno použití při vykopávce kovové nástroje nebo nářadí. Tyto práce se ocení individuálně.</p> <p>4. Množství ztížení vykopávky v blízkosti:</p> <p>a) podzemního vedení, jehož půdorysná a výšková plocha:</p> <p>- je v projektu uvedena, určí se jako objem myšleného hranolu, jehož průřezem je obdélník, jehož horní vodorovná a obě svislé strany jsou ve vzdálenosti 0,5 m a dolní vodorovná strana je ve vzdálenosti 1 m od přilehlého vnějšího lince vedení, příp. jeho obalu a délka se rovná osové délce vedení ve výkopu nebo délce vedení ve stěně výkopu. Vymezi-li projekt prostor, v němž je nutno při vykopávce postupovat opatrně větší, platí cena pro celý objem výkopu v tomto prostoru. Od takto zjištěného množství se odečítá objem vedení i s příp. se vyskytujícími obalem.</p> <p>- není v projektu uvedena, avšak která podle projektu nebo podle sdělení investora jsou pravděpodobně ve výkopu uložena, se rovná objemu výkopu, který je projektem nebo investorem takto označen.</p> <p>b) výbušniny určí vždy projektant nebo investor, at je v projektu uvedeno či neuvedeno.</p> <p>5. Je-li vedení položeno ve výkopu tak, že se vykopávka v celém výše popsaném objemu nevykopává, např. blízko stěny nebo dna výkopu, oceňuje se ztížení vykopávky jen pro tu část objemu, v níž se vykopávka provádí.</p> <p>6. Jsou-li ve výkopu dvě vedení položena tak blízko sebe, že se výše uvedené objemy pro obě vedení pronikají, určí se množství ztížení vykopávky tak, aby se pronik započítal jen jednou.</p> <p>7. Objem ztížení vykopávky se od celkového objemu výkopu neodečítá.</p> <p>8. Dočasné zajištění různých podzemních vedení ve výkopu se oceňuje cenami souboru cen 119 00-14 Dočasné zajištění podzemního potrubí nebo vedení ve výkopu.</p> <p>9. Množství jednotek ztížení vykopávky v blízkosti výbušnin nezaložených dodavatelem se určí přiměřeně podle poznámek č. 2 a 4.</p>								
D	18		Zemní práce - povrchové úpravy terénu				869,53	
18	K	181411121	Založení trávníku na půdě předem připravené plochy do 1000 m2 výševem včetně utážení lučního v rovině nebo na svahu do 1:5	m2	48,200	12,00	578,40	CS ÚRS 2016 02
<p><i>Poznámka k souboru cen:</i></p> <p>1. V cenách jsou započteny i náklady na pokosení, naložení a odvoz odpadu do 20 km se složením.</p> <p>2. V cenách -1161 až -1164 nejsou započteny i náklady na zatravňovací textilii.</p> <p>3. V cenách nejsou započteny náklady na:</p> <p>a) přípravu půdy,</p> <p>b) travní semeno, tyto náklady se oceňují ve specifikaci,</p> <p>c) vypleť a zalévání, tyto práce se oceňují cenami části C02 souborů cen 185 80-42 Vypleť a 185 80-43 Zalítí rostlin vodou,</p> <p>d) srovnání terénu, tyto práce se oceňují souborem cen 181 1.-..Plošná úprava terénu.</p> <p>4. V cenách o sklonu svahu přes 1:1 jsou uvažovány podmínky pro svahy běžné schůdné; bez použití lezeckých technik. V případě použití lezeckých technik se tyto náklady oceňují individuálně.</p>								
PSC								
VV			48,20		48,200			
VV			Součet		48,200			
19	M	005724700	osivo směs travní univerzál	kg	1,928	151,00	291,13	CS ÚRS 2016 02
D	2		Zakládání				13 836,29	
20	K	213141113	Zřízení vrstvy z geotextilie filtrační, separační, odvodňovací, ochranné, výztužné nebo protierozní v rovině nebo ve sklonu do 1:5, šířky přes 6 do 8,5 m	m2	469,600	3,00	1 408,80	CS ÚRS 2016 02
<p><i>Poznámka k souboru cen:</i></p> <p>1. Ceny jsou určeny pro zřízení vrstev na upraveném povrchu.</p> <p>2. V cenách jsou započteny i náklady na položení a spojení geotextilií včetně přesahů.</p> <p>3. V cenách nejsou započteny náklady na dodávku geotextilií, která se oceňuje ve specifikaci. Ztratné včetně přesahů lze stanovit ve výši 15 až 20 %.</p> <p>4. Ceny -1131 až -1133 lze použít i pro vyvedení geotextilie na svislou konstrukci.</p>								
PSC								
VV			469,60		469,600			

PČ	Typ	Kód	Popis	MJ	Množství	J.cena [CZK]	Cena celkem [CZK]	Cenová soustava
VV			Součet		469,600			
21	M	693110310	geotextilie, šíře role 5,2 m, délka role 100 bm, 90 g/m2	m2	526,891	12,00	6 322,69	CS ÚRS 2016 02
22	K	215901101	Zhutnění podloží pod násypy z rostlé horniny tř. 1 až 4 z hornin soudružných do 92 % PS a nesoudržných sypkých relativní ulehlosti l(d) do 0,8	m2	469,600	13,00	6 104,80	CS ÚRS 2016 02
PSC			<i>Poznámka k souboru cen:</i> 1. Cena je určena pro zhutnění ploch vodorovných nebo ve sklonu do 1 : 5, je-li předepsáno zhutnění do hloubky 0,7 m od pláně. 2. Cenu nelze použít pro zhutnění podloží z hornin konzistence kašovitě až tekoucí. 3. Míru zhutnění podloží předepisuje projekt. 4. Množství jednotek se určí v m2 půdorysné plochy zhutněného podloží.					
VV			469,60		469,600			
VV			Součet		469,600			
D 4			Vodorovné konstrukce				30 524,00	
23	K	457611125R	Zpevnění dna zeminou upravenou směsnými hydraulickými pojivy tl 500 mm	m2	469,600	65,00	30 524,00	R-položka
VV			469,60		469,600			
VV			Součet		469,600			
D 5			Komunikace pozemní				335 910,00	
24	K	564851111	Podklad ze štěrkodrti ŠD s rozprostřením a zhutněním, po zhutnění tl. 150 mm	m2	522,500	111,00	57 997,50	CS ÚRS 2016 02
VV			450,00*1,10+25,00*1,1		522,500			
VV			Součet		522,500			
25	K	564861111	Podklad ze štěrkodrti ŠD s rozprostřením a zhutněním, po zhutnění tl. 200 mm	m2	579,500	142,00	82 289,00	CS ÚRS 2016 02
VV			450,00*1,22+25,00*1,22		579,500			
VV			Součet		579,500			
26	K	565165121	Asfaltový beton vrstva podkladní ACP 16 (obalované kamenivo střednězrné - OKS) s rozprostřením a zhutněním v pruhu šířky přes 3 m, po zhutnění tl. 80 mm	m2	484,500	243,00	117 733,50	CS ÚRS 2016 02
PSC			<i>Poznámka k souboru cen:</i> 1. ČSN EN 13108-1 připouští pro ACP 16 pouze tl. 50 až 80 mm.					
VV			450,00*1,02+25,00*1,02		484,500			
VV			Součet		484,500			
27	K	573111113	Postřík infiltrační PI z asfaltu silničního s posypem kamenivem, v množství 1,50 kg/m2	m2	484,500	10,00	4 845,00	CS ÚRS 2016 02
VV			450,00*1,02+25*1,02		484,500			
VV			Součet		484,500			
28	K	573211111	Postřík spojovací PS bez posypu kamenivem z asfaltu silničního, v množství 0,60 kg/m2	m2	475,000	10,00	4 750,00	CS ÚRS 2016 02
VV			450,00+25,00		475,000			
VV			Součet		475,000			
29	K	577134221	Asfaltový beton vrstva obrusná ACO 11 (ABS) s rozprostřením a se zhutněním z nemodifikovaného asfaltu v pruhu šířky přes 3 m tř. II, po zhutnění tl. 40 mm	m2	475,000	141,00	66 975,00	CS ÚRS 2016 02
PSC			<i>Poznámka k souboru cen:</i> 1. ČSN EN 13108-1 připouští pro ACO 11 pouze tl. 35 až 50 mm.					
VV			450,00+25		475,000			
VV			Součet		475,000			
30	K	599141111	Vyplnění spár mezi silničními dílci jakékoliv tloušťky živičnou zálivkou	m	20,000	66,00	1 320,00	CS ÚRS 2016 02
PSC			<i>Poznámka k souboru cen:</i> 1. Ceny lze použít i pro vyplnění spár podkladu z betonu prostého, který se oceňuje cenami souboru cen 567 1 . . . Podklad z prostého betonu. 2. V ceně 14-1111 jsou započteny i náklady na vyčištění spár.					
D 9			Ostatní konstrukce a práce, bourání				5 908,00	
31	K	912221111	Montáž směrového sloupku ocelového pružného ručním beraněním silničního	kus	2,000	97,00	194,00	CS ÚRS 2016 02

PČ	Typ	Kód	Popis	MJ	Množství	J.cena [CZK]	Cena celkem [CZK]	Cenová soustava
----	-----	-----	-------	----	----------	--------------	-------------------	-----------------

Poznámka k souboru cen:

1. V cenách jsou započteny i náklady na:
a) vykopání jámek pro sloupky u cen 912 21-1111 a -1112, s odhozením výkopku na hromadu nebo naložením na dopravní prostředek;
b) u ceny -1121 i náklady na spojovací materiál.
2. V cenách nejsou započteny náklady na:
a) dodání sloupku, tyto se oceňují ve specifikaci;
b) odklizení výkopku, tyto se oceňují cenami části A 01 katalogu 800-1 Zemní práce.

32	M	404451650	sloupek směrový silniční ocelový	kus	2,000	246,00	492,00	CS ÚRS 2016 02
33	K	914111111	Montáž svislé dopravní značky základní velikosti do 1 m2 objímkami na sloupky nebo konzoly	kus	1,000	214,00	214,00	CS ÚRS 2016 02

Poznámka k souboru cen:

1. V cenách jsou započteny i náklady na montáž značek včetně upevňovacího materiálu na předem připravenou nosnou konstrukci (sloupek, konzolu, sloup).
2. V cenách nejsou započteny náklady na:
a) dodání značek, tyto se oceňují ve specifikaci,
b) na montáž a dodávku ocelových nosných konstrukcí – sloupků, konzol, tyto se oceňují cenami souboru cen 914 51 Montáž sloupku a 914 53 Montáž konzol a nástavců,
c) nátěry, tyto se oceňují jako práce PSV příslušnými cenami katalogu 800-783 Nátěry,
d) naložení a odklizení výkopku, tyto se oceňují cenami části A 01 katalogu 800-1 Zemní práce.
3. Ceny nelze použít pro osazení a montáž svislých dopravních značek:
a) světelných, tyto se oceňují cenami katalogu 21 M Elektromontáže – silnoproud,
b) upevňovacích na lanech, nebo speciálních konstrukcích nesoucích více značek, tyto se oceňují individuálně.

34	M	404440000	značka dopravní svislá výstražná FeZn A1 - A30, P1,P4 700 mm	kus	1,000	695,00	695,00	CS ÚRS 2016 02
35	M	404452250	sloupek Zn 60 - 350	kus	1,000	517,00	517,00	CS ÚRS 2016 02
36	M	404452400	patka hliníková pro sloupek D 60 mm	kus	1,000	478,00	478,00	CS ÚRS 2016 02
37	M	404452530	víčko plastové na sloupek 60	kus	1,000	18,00	18,00	CS ÚRS 2016 02
38	M	404452560	upínací svorka na sloupek D 60 mm	kus	2,000	75,00	150,00	CS ÚRS 2016 02
39	K	938908411	Čištění vozovek splachováním vodou povrchu podkladu nebo krytu živičného, betonového nebo dlážděného	m2	450,000	3,00	1 350,00	CS ÚRS 2016 02

Poznámka k souboru cen:

1. Ceny jsou určeny pro očištění:
a) povrchu stávající vozovky,
b) povrchu rozestavěné trvalé vozovky, předepíše-li projekt užívat nově zřizovanou vozovku po dobu výstavby ještě před zřízením konečného závěrečného krytu.
2. V cenách nejsou započteny náklady na vodorovnou dopravu odstraněného materiálu, která se oceňuje cenami souboru cen 997 22-15 Vodorovná doprava suti.

VV	450,00	450,000
VV	Součet	450,000

40	K	938909111	Čištění vozovek metením bláta, prachu nebo hlinitého nánosu s odklizením na hromady na vzdálenost do 20 m nebo naložením na dopravní prostředek strojně povrchu podkladu nebo krytu štrkového	m2	450,000	4,00	1 800,00	CS ÚRS 2016 02
----	---	-----------	---	----	---------	------	----------	----------------

Poznámka k souboru cen:

1. Ceny jsou určeny pro očištění:
a) povrchu stávající vozovky,
b) povrchu rozestavěné trvalé vozovky, předepíše-li projekt užívat nově zřizovanou vozovku po dobu výstavby ještě před zřízením konečného závěrečného krytu.
2. V cenách nejsou započteny náklady na vodorovnou dopravu odstraněného materiálu, která se oceňuje cenami souboru cen 997 22-15 Vodorovná doprava suti.

D 998 Přesun hmot 227,26

41	K	998225111	Přesun hmot pro komunikace s krytem z kameniva, monolitickým betonovým nebo živičným dopravní vzdálenost do 200 m jakékoliv délky objektu	t	11,961	19,00	227,26	CS ÚRS 2016 02
----	---	-----------	---	---	--------	-------	--------	----------------

Poznámka k souboru cen:

1. Ceny lze použít i pro plochy letišť s krytem monolitickým betonovým nebo živičným.

D M Práce a dodávky M

34 736,00

PČ	Typ	Kód	Popis	MJ	Množství	J.cena [CZK]	Cena celkem [CZK]	cenová soustava
D 46-M			Zemní práce při extr.mont.pracích				34 736,00	
42	K	460510283R	Kanály zapuštěné do terénu neasfaltované z prefabrikovaných betonových žlabů, rezervní chránička, včetně zemních prací, podkladů	m	52,000	668,00	34 736,00	R-položka
	VV		24,00+28,00		52,000			
	VV		Součet		52,000			

KRYCÍ LIST SOUPISU PRACÍ

Stavba:

Nebuzely C4 a C5

Objekt:

SO 301 - Odvodnění polní ...

KSO: 822 29

Místo: Nebuzely, okr. Mělník

CC-CZ: 2112

Datum: 8.11.2016

Zadavatel:

ČR SPÚ - KPÚ pro Středočeský kraj - pobočka Mělník

IČ: 01312774

DIČ: CZ01312774

Zhotovitel:

IČ:

DIČ:

Projektant:



IČ:

DIČ:

Zpracovatel:

IČ:

DIČ:

Poznámka:

Je-li v názvu položky v kontrolním rozpočtu nebo v soupisu prací uvedena v kolonce "Popis" obchodní značka jakéhokoliv materiálu, výrobku nebo technologie, má tento název pouze informativní charakter. Pro ocenění a následně pro realizaci je možné použít jiný materiál, výrobek nebo technologii, se srovnatelnými nebo lepšími užitnými vlastnostmi, které odpovídají požadavkům dokumentace.

Cena bez DPH

551 762,44

	Základ daně	Sazba daně	Výše daně
DPH základní	551 762,44	21,00%	115 870,11
DPH snížená	0,00	15,00%	0,00

Cena s DPH

v CZK

667 632,55

REKAPITULACE ČLENĚNÍ SOUPISU PRACÍ

Stavba:

Nebuzely C4 a C5

Objekt:

SO 301 - Odvodnění polní ...

Místo:

Nebužely, okr. Mělník

Datum:

8.11.2016

Zadavatel:

ČR SPÚ - KPÚ pro Středočeský kraj - pobočka Mělník

Projektant:



Zhotovitel:

Zpracovatel:

Kód dílu - Popis

Cena celkem [CZK]

Náklady stavby celkem

551 762,44

HSV - Práce a dodávky HSV

551 762,44

1 - Zemní práce

551 760,98

998 - Přesun hmot

1,46

SOUPIS PRACÍ

Stavba:

Nebuzely C4 a C5

Objekt:

SO 301 - Odvodnění polní ...

Místo:

Nebuzely, okr. Mělník

Datum:

8.11.2016

Zadavatel:

ČR SPÚ - KPÚ pro Středočeský kraj - pobočka Mělník

Projektant:



Zhotovitel:

Zpracovatel:

PČ	Typ	Kód	Popis	MJ	Množství	J.cena [CZK]	Cena celkem [CZK]	Cenová soustava
----	-----	-----	-------	----	----------	--------------	-------------------	-----------------

Náklady soupisu celkem

551 762,44

D HSV

Práce a dodávky HSV

551 762,44

D 1

Zemní práce

551 760,98

1	K	121101101	Sejmutí ornice nebo lesní půdy s vodorovným přemístěním na hromady v místě upotřebení nebo na dočasné či trvalé skládky se složením, na vzdálenost do 50 m	m3	691,400	42,00	29 038,80	CS ÚRS 2016 02
---	---	-----------	--	----	---------	-------	-----------	----------------

Poznámka k souboru cen:

1. V cenách jsou započteny i náklady na příp. nutné naložení sejmuté ornice na dopravní prostředek.
2. V cenách nejsou započteny náklady na odstranění nevhodných přímísenin (kamenů, kořenů apod.); tyto práce se ocení individuálně.
3. Množství ornice odebírané ze skládek se do objemu vykopávek pro volbu cen podle množství nezapočítává. Ceny souboru cen 122 . 0-11 Odkopávky a prokopávky nezapažené, se volí pro ornici odebíranou z projektovaných dočasných skládek;
 - a) na staveništi podle součtu objemu ze všech skládek,
 - b) mimo staveniště podle objemu každé skládky zvlášť.
4. Uložení ornice na skládky se oceňuje podle ustanovení v poznámkách č. 1 a 2 k ceně 171 20-1201 Uložení sypaniny na skládky. Složení ornice na hromady v místě upotřebení se neoceňuje.
5. Odebírá-li se ornice z projektované dočasné skládky, oceňuje se její naložení a přemístění podle čl. 3172 Všeobecných podmínek tohoto katalogu.
6. Přemísťuje-li se ornice na vzdálenost větší než 250 m, vzdálenost 50 m se pro určení vzdálenosti vodorovného přemístění neodečítá a ocení se sejmutí a přemístění bez ohledu na ustanovení pozn. č. 1 takto:
 - a) sejmutí ornice na vzdálenost 50m cenou 121 10-1101;
 - b) naložení příslušnou cenou souboru cen 167 10- . .
 - c) vodorovné přemístění cenami souboru cen 162 . 0- . . Vodorovné přemístění výkopku.
7. Sejmutí podorničí se oceňuje cenami odkopávek s přihlednutím k ustanovení čl. 3112 Všeobecných podmínek tohoto katalogu.

VV

3457,00*0,2

691,400

VV

Součet

691,400

2	K	124303101	Vykopávky pro koryta vodotečí s přehozením výkopku na vzdálenost do 3 m nebo s naložením na dopravní prostředek v hornině tř. 4 do 1 000 m3	m3	999,250	62,00	61 953,50	CS ÚRS 2016 02
---	---	-----------	---	----	---------	-------	-----------	----------------

PČ	Typ	Kód	Popis	MJ	Množství	J.cena [CZK]	Cena celkem [CZK]	Cenová soustava
			<p><i>Poznámka k souboru cen:</i></p> <p>1. Ceny lze použít i pro nezapažené odkopávky a prokopávky při úpravě území kolem vodotečí vně svislých ploch proložených projektovanými břehovými čarami souvisejí-li tyto odkopávky a prokopávky s prováděnými vykopávkami pro koryta vodotečí.</p> <p>2. Ceny nelze použít pro:</p> <p>a) vykopávky koryt vodotečí, které jsou dle projektu pod úrovní pracovní hladiny vody; tyto zemní práce se oceňují cenami souboru cen 127 . 0-11 Vykopávky pod vodou strojně části A 01 tohoto katalogu,</p> <p>b) vykopávky koryt vodotečí v prostorách s rozepršeným nebo vzepřeným pažením; tyto zemní práce se oceňují cenami souboru cen 131 . 0-12 Hloubení zapažených jam a zářezů části A 01 tohoto katalogu, štětová stěna vzepřená nebo rozepršená, se z hlediska ocenění považuje za vzepřené nebo rozepršené pažení;</p> <p>c) vykopávky pod obrysem výkopu pro koryta vodotečí (pro opěrné zdi, patky, soustředovací stavby apod.); tyto zemní práce se oceňují podle své povahy cenami souboru cen 131 . 0-11 Hloubení nezapažených jam, 131 . 0-12 Hloubení zapažených jam, 132 . 0-11 Hloubení rýh do 600 mm, 132 . 0-12 Hloubení rýh do 2000 mm, 132 . 0-14 Hloubená vykopávka pod základy ručně 133 . 0- . 0 Hloubení zapažených i nezapažených šachet části A01 tohoto katalogu,</p> <p>d) hloubení zatrubněných nebo zastropěných koryt vodotečí; tyto práce se oceňují cenami souboru cen 123 . 0-21 Vykopávky zářezů se šikmými stěnami pro podzemní vedení části A 02</p> <p>3. V cenách jsou započteny náklady na svislé přemístění výkopku do 4 m. Svislé přemístění z hloubky přes 4 m se oceňuje podle projektu (rampy, přehození apod.).</p> <p>4. Předepisuje-li projekt rozprostřít výkopek získaný vykopávkou pro koryta vodotečí, oceňuje se toto rozprostření cenou 171 20-1101 Uložení sypaniny do nezhutněných násypů a vodorovné přemístění výkopku cenami souboru cen 162 .0-31 Vodorovné přemístění výkopku z rýh podzemních stěn části A 01 tohoto katalogu.</p> <p>5. Pro volbu ceny je rozhodující součet vykopávek pro koryta vodotečí, oceňovaných cenami tohoto souboru cen, zatrubněných koryt vodotečí, oceňovaných podle pozn. č. 2 odst. d) i zapažených vykopávek oceňovaných podle pozn. č. 2 odst. b) tohoto souboru cen.</p>					
	VV		999,25			999,250		
	VV		Součet			999,250		
3	K	124303109	Vykopávky pro koryta vodotečí s přehozením výkopku na vzdálenost do 3 m nebo s naložením na dopravní prostředek v hornině tř. 4 Příplatek k cenám za lepivost horniny tř. 4	m3	299,775	11,00	3 297,53	CS ÚRS 2016 02
			<p><i>Poznámka k souboru cen:</i></p> <p>1. Ceny lze použít i pro nezapažené odkopávky a prokopávky při úpravě území kolem vodotečí vně svislých ploch proložených projektovanými břehovými čarami souvisejí-li tyto odkopávky a prokopávky s prováděnými vykopávkami pro koryta vodotečí.</p> <p>2. Ceny nelze použít pro:</p> <p>a) vykopávky koryt vodotečí, které jsou dle projektu pod úrovní pracovní hladiny vody; tyto zemní práce se oceňují cenami souboru cen 127 . 0-11 Vykopávky pod vodou strojně části A 01 tohoto katalogu,</p> <p>b) vykopávky koryt vodotečí v prostorách s rozepršeným nebo vzepřeným pažením; tyto zemní práce se oceňují cenami souboru cen 131 . 0-12 Hloubení zapažených jam a zářezů části A 01 tohoto katalogu, štětová stěna vzepřená nebo rozepršená, se z hlediska ocenění považuje za vzepřené nebo rozepršené pažení;</p> <p>c) vykopávky pod obrysem výkopu pro koryta vodotečí (pro opěrné zdi, patky, soustředovací stavby apod.); tyto zemní práce se oceňují podle své povahy cenami souboru cen 131 . 0-11 Hloubení nezapažených jam, 131 . 0-12 Hloubení zapažených jam, 132 . 0-11 Hloubení rýh do 600 mm, 132 . 0-12 Hloubení rýh do 2000 mm, 132 . 0-14 Hloubená vykopávka pod základy ručně 133 . 0- . 0 Hloubení zapažených i nezapažených šachet části A01 tohoto katalogu,</p> <p>d) hloubení zatrubněných nebo zastropěných koryt vodotečí; tyto práce se oceňují cenami souboru cen 123 . 0-21 Vykopávky zářezů se šikmými stěnami pro podzemní vedení části A 02</p> <p>3. V cenách jsou započteny náklady na svislé přemístění výkopku do 4 m. Svislé přemístění z hloubky přes 4 m se oceňuje podle projektu (rampy, přehození apod.).</p> <p>4. Předepisuje-li projekt rozprostřít výkopek získaný vykopávkou pro koryta vodotečí, oceňuje se toto rozprostření cenou 171 20-1101 Uložení sypaniny do nezhutněných násypů a vodorovné přemístění výkopku cenami souboru cen 162 .0-31 Vodorovné přemístění výkopku z rýh podzemních stěn části A 01 tohoto katalogu.</p> <p>5. Pro volbu ceny je rozhodující součet vykopávek pro koryta vodotečí, oceňovaných cenami tohoto souboru cen, zatrubněných koryt vodotečí, oceňovaných podle pozn. č. 2 odst. d) i zapažených vykopávek oceňovaných podle pozn. č. 2 odst. b) tohoto souboru cen.</p>					
	VV		999,25*0,3			299,775		
	VV		Součet			299,775		
4	K	162601102	Vodorovné přemístění výkopku nebo sypaniny po suchu na obvyklém dopravním prostředku, bez naložení výkopku, avšak se složením bez rozhrnutí z horniny tř. 1 až 4 na vzdálenost přes 4 000 do 5 000 m	m3	1 457,488	45,00	65 586,96	CS ÚRS 2016 02

PČ	Typ	Kód	Popis	MJ	Množství	J.cena [CZK]	Cena celkem [CZK]	Cenová soustava
			<p><i>Poznámka k souboru cen:</i></p> <p>1. Ceny nelze použít, předepisuje-li projekt přemístit výkopek na místo nepřístupné obvyklým dopravním prostředkům; toto přemístění se oceňuje individuálně.</p> <p>2. V cenách jsou započteny i náhrady za jízdu loženého vozidla v terénu ve výkopišti nebo na násypišti.</p> <p>3. V cenách nejsou započteny náklady na rozhrnutí výkopku na násypišti; toto rozhrnutí se oceňuje cenami souboru cen 171 . 0- . . Uložení sypaniny do násypů a 171 20-1201Uložení sypaniny na skládky.</p> <p>4. Je-li na dopravní dráze pro vodorovné přemístění nějaká překážka, pro kterou je nutno překládat výkopek z jednoho obvyklého dopravního prostředku na jiný obvyklý dopravní prostředek, oceňuje se toto lomené vodorovné přemístění výkopku v každém úseku samostatně příslušnou cenou tohoto souboru cen a překládání výkopku cenami souboru cen 167 10-3 . Nakládání neulehlého výkopku z hromad s ohledem na ustanovení pozn. číslo 5.</p> <p>5. Přemísťuje-li se výkopek z dočasných skládek vzdálených do 50 m, neoceňuje se nakládání výkopku, i když se provádí. Toto ustanovení neplatí, vylučuje-li projekt použití dozeru.</p> <p>6. V cenách vodorovného přemístění sypaniny nejsou započteny náklady na dodávku materiálu, tyto se oceňují ve specifikaci.</p>					
			<p>VV ornice na MZDP</p> <p>VV 3457,00*0,20</p> <p>VV ornice zpět</p> <p>VV 5107,25*0,15</p> <p>VV Součet</p>				691,400	
							766,088	
							1 457,488	
5	K	162701105	Vodorovné přemístění výkopku nebo sypaniny po suchu na obvyklém dopravním prostředku, bez naložení výkopku, avšak se složením bez rozhrnutí z horniny tř. 1 až 4 na vzdálenost přes 9 000 do 10 000 m	m3	999,250	51,00	50 961,75	CS ÚRS 2016 02
			<p><i>Poznámka k souboru cen:</i></p> <p>1. Ceny nelze použít, předepisuje-li projekt přemístit výkopek na místo nepřístupné obvyklým dopravním prostředkům; toto přemístění se oceňuje individuálně.</p> <p>2. V cenách jsou započteny i náhrady za jízdu loženého vozidla v terénu ve výkopišti nebo na násypišti.</p> <p>3. V cenách nejsou započteny náklady na rozhrnutí výkopku na násypišti; toto rozhrnutí se oceňuje cenami souboru cen 171 . 0- . . Uložení sypaniny do násypů a 171 20-1201Uložení sypaniny na skládky.</p> <p>4. Je-li na dopravní dráze pro vodorovné přemístění nějaká překážka, pro kterou je nutno překládat výkopek z jednoho obvyklého dopravního prostředku na jiný obvyklý dopravní prostředek, oceňuje se toto lomené vodorovné přemístění výkopku v každém úseku samostatně příslušnou cenou tohoto souboru cen a překládání výkopku cenami souboru cen 167 10-3 . Nakládání neulehlého výkopku z hromad s ohledem na ustanovení pozn. číslo 5.</p> <p>5. Přemísťuje-li se výkopek z dočasných skládek vzdálených do 50 m, neoceňuje se nakládání výkopku, i když se provádí. Toto ustanovení neplatí, vylučuje-li projekt použití dozeru.</p> <p>6. V cenách vodorovného přemístění sypaniny nejsou započteny náklady na dodávku materiálu, tyto se oceňují ve specifikaci.</p>					
			<p>VV přebytečný výkop do 15 km</p> <p>VV 999,25</p> <p>VV Součet</p>				999,250	
							999,250	
6	K	162701109	Vodorovné přemístění výkopku nebo sypaniny po suchu na obvyklém dopravním prostředku, bez naložení výkopku, avšak se složením bez rozhrnutí z horniny tř. 1 až 4 na vzdálenost Příklad k ceně za každých dalších i započatých 1 000 m	m3	4 996,250	1,00	4 996,25	CS ÚRS 2016 02
			<p><i>Poznámka k souboru cen:</i></p> <p>1. Ceny nelze použít, předepisuje-li projekt přemístit výkopek na místo nepřístupné obvyklým dopravním prostředkům; toto přemístění se oceňuje individuálně.</p> <p>2. V cenách jsou započteny i náhrady za jízdu loženého vozidla v terénu ve výkopišti nebo na násypišti.</p> <p>3. V cenách nejsou započteny náklady na rozhrnutí výkopku na násypišti; toto rozhrnutí se oceňuje cenami souboru cen 171 . 0- . . Uložení sypaniny do násypů a 171 20-1201Uložení sypaniny na skládky.</p> <p>4. Je-li na dopravní dráze pro vodorovné přemístění nějaká překážka, pro kterou je nutno překládat výkopek z jednoho obvyklého dopravního prostředku na jiný obvyklý dopravní prostředek, oceňuje se toto lomené vodorovné přemístění výkopku v každém úseku samostatně příslušnou cenou tohoto souboru cen a překládání výkopku cenami souboru cen 167 10-3 . Nakládání neulehlého výkopku z hromad s ohledem na ustanovení pozn. číslo 5.</p> <p>5. Přemísťuje-li se výkopek z dočasných skládek vzdálených do 50 m, neoceňuje se nakládání výkopku, i když se provádí. Toto ustanovení neplatí, vylučuje-li projekt použití dozeru.</p> <p>6. V cenách vodorovného přemístění sypaniny nejsou započteny náklady na dodávku materiálu, tyto se oceňují ve specifikaci.</p>					
			<p>VV 999,25*5</p>				4 996,250	

PČ	Typ	Kód	Popis	MJ	Množství	J.cena [CZK]	Cena celkem [CZK]	Cenová soustava
	VV		Součet		4 996,250			
7	K	167101102	Nakládání, skládání a překládání neulehlého výkopku nebo sypaniny nakládání, množství přes 100 m3, z hornin tř. 1 až 4	m3	766,088	35,00	26 813,08	CS ÚRS 2016 02
	PSC		<p><i>Poznámka k souboru cen:</i></p> <p>1. Ceny -1101, -1151, -1102, -1152, -1103, -1153, jsou určeny pro nakládání, skládání a překládání na obvyklý nebo z obvyklého dopravního prostředku. Pro nakládání z lodi nebo na loď jsou určeny ceny -1105 a -1155.</p> <p>2. Ceny -1105 a -1155 jsou určeny pro nakládání, překládání a vykládání na vzdálenost</p> <p>a) do 20 m vodorovně; vodorovná vzdálenost se měří od těžnice lodi k těžnici druhé lodi, nebo k těžišti hromady na břehu nebo k těžišti dopravního prostředku na suchu,</p> <p>b) do 4 m svisle; svislá vzdálenost se měří od pracovní hladiny vody k úrovni srovná-ného terénu v místě hromady nebo v místě dopravní plochy pro dopravní prostředek na suchu. Uvedenou svislou vzdálenost 4 m lze zvětšit, a to nejvýše do 6 m, jestliže je vodorovná vzdálenost uvedená v bodu a) kratší než 20 m nejméně o trojnásobek zvětšení výšky přes 4 m.</p> <p>3. Množství měrných jednotek se určí v rostlém stavu horniny.</p>					
	VV		ornice z MZDP					
	VV		5107,25*0,15		766,088			
	VV		Součet		766,088			
8	K	171201201	Uložení sypaniny na skládky	m3	1 690,650	23,00	38 884,95	CS ÚRS 2016 02
	PSC		<p><i>Poznámka k souboru cen:</i></p> <p>1. Cena -1201 je určena i pro:</p> <p>a) uložení výkopku nebo ornice na dočasné skládky předepsané projektem tak, že na 1 m2 projektem určené plochy této skládky připadá přes 2 m3 výkopku nebo ornice; v opačném případě se uložení neoceňuje. Množství výkopku nebo ornice připadající na 1 m2 skládky se určí jako podíl množství výkopku nebo ornice, měřeného v rostlém stavu a projektem určené plochy dočasné skládky;</p> <p>b) zasypání koryt vodotečí a prohlubní v terénu bez předepsaného zhutnění sypaniny;</p> <p>c) uložení výkopku pod vodou do prohlubní ve dně vodotečí nebo nádrží.</p> <p>2. Cenu -1201 nelze použít pro uložení výkopku nebo ornice:</p> <p>a) při vykopávkách pro podzemní vedení podél hrany výkopu, z něhož byl výkopek získán, a to ani tehdy, jestliže se výkopek po vyhození z výkopu na povrch území ještě dále přemísťuje na hromady podél výkopu;</p> <p>b) na dočasné skládky, které nejsou předepsány projektem;</p> <p>c) na dočasné skládky předepsané projektem tak, že na 1 m2 projektem určené plochy této skládky připadají nejvýše 2 m3 výkopku nebo ornice (viz. též poznámku č. 1 a);</p> <p>d) na dočasné skládky, oceňuje-li se cenou 121 10-1101 Sejmutí ornice nebo lesní půdy do 50 m, nebo oceňuje-li se vodorovně přemístění výkopku do 20 m a 50 m cenami 162 20-1101, 162 20-1102, 162 20-1151 a 162 20-1152. V těchto případech se uložení výkopku nebo ornice na dočasnou skládku neoceňuje.</p> <p>e) na trvalé skládky s předepsaným zhutněním; toto uložení výkopku se oceňuje cenami souboru cen 171 . 0- . . Uložení sypaniny do násypů.</p> <p>3. V ceně -1201 jsou započteny i náklady na rozprostření sypaniny ve vrstvách s hrubým urovnáním na skládce.</p> <p>4. V ceně -1201 nejsou započteny náklady na získání skládek ani na poplatky za skládku.</p> <p>5. Množství jednotek uložení výkopku (sypaniny) se určí v m3 uložení výkopku (sypaniny), v rostlém stavu zpravidla ve výkopišti.</p> <p>6. Cenu -1211 lze po dohodě upravit podle místních podmínek.</p>					
	VV		výkop					
	VV		999,25		999,250			
	VV		ornice					
	VV		3457,00*0,2		691,400			
	VV		Součet		1 690,650			
9	K	171201211	Uložení sypaniny poplatek za uložení sypaniny na skládce (skládkovné)	t	1 798,650	18,00	32 375,70	CS ÚRS 2016 02

PČ	Typ	Kód	Popis	MJ	Množství	J.cena [CZK]	Cena celkem [CZK]	Cenová soustava
			<p><i>Poznámka k souboru cen:</i></p> <p>1. Cena -1201 je určena i pro:</p> <p>a) uložení výkopku nebo ornice na dočasné skládky předepsané projektem tak, že na 1 m2 projektem určené plochy této skládky připadá přes 2 m3 výkopku nebo ornice; v opačném případě se uložení neoceňuje. Množství výkopku nebo ornice připadající na 1 m2 skládky se určí jako podíl množství výkopku nebo ornice, měřeného v rostlém stavu a projektem určené plochy dočasné skládky;</p> <p>b) zasypaní koryt vodotečí a prohlubní v terénu bez předepsaného zhuštění sypaniny;</p> <p>c) uložení výkopku pod vodou do prohlubní ve dně vodotečí nebo nádrží.</p> <p>2. Cenu -1201 nelze použít pro uložení výkopku nebo ornice:</p> <p>a) při vykopávkách pro podzemní vedení podél hrany výkopu, z něhož byl výkopek získán, a to ani tehdy, jestliže se výkopek po vyhození z výkopu na povrch území ještě dále přemísťuje na hromady podél výkopu;</p> <p>b) na dočasné skládky, které nejsou předepsány projektem;</p> <p>c) na dočasné skládky předepsané projektem tak, že na 1 m2 projektem určené plochy této skládky připadají nejvýše 2 m3 výkopku nebo ornice (viz. též poznámku č. 1 a);</p> <p>d) na dočasné skládky, oceňuje-li se cenou 121 10-1101 Sejmnutí ornice nebo lesní půdy do 50 m, nebo oceňuje-li se vodorovně přemístění výkopku do 20 m a 50 m cenami 162 20-1101, 162 20-1102, 162 20-1151 a 162 20-1152. V těchto případech se uložení výkopku nebo ornice na dočasnou skládku neoceňuje.</p> <p>e) na trvalé skládky s předepsaným zhuštěním; toto uložení výkopku se oceňuje cenami souboru cen 171 . 0- . . Uložení sypaniny do násypů.</p> <p>3. V ceně -1201 jsou započteny i náklady na rozprostření sypaniny ve vrstvách s hrubým urovňáním na skládce.</p> <p>4. V ceně -1201 nejsou započteny náklady na získání skládek ani na poplatky za skládku.</p> <p>5. Množství jednotek uložení výkopku (sypaniny) se určí v m3 uloženího výkopku (sypaniny), v rostlém stavu zpravidla ve výkopšti.</p> <p>6. Cenu -1211 lze po dohodě upravit podle místních podmínek.</p>					
	VV		999,25*1,8			1 798,650		
	VV		Součet			1 798,650		
10	K	181411123	Založení trávníku na půdě předem připravené plochy do 1000 m2 výsevem včetně utažení lučního na svahu přes 1:2 do 1:1	m2	5 107,250	12,00	61 287,00	CS ÚRS 2016 02
			<p><i>Poznámka k souboru cen:</i></p> <p>1. V cenách jsou započteny i náklady na pokosení, naložení a odvoz odpadu do 20 km se složením.</p> <p>2. V cenách -1161 až -1164 nejsou započteny i náklady na zatravnovací textílie.</p> <p>3. V cenách nejsou započteny náklady na:</p> <p>a) přípravu půdy,</p> <p>b) travní semeno, tyto náklady se oceňují ve specifikaci,</p> <p>c) vypleti a zalévání; tyto práce se oceňují cenami části C02 souborů cen 185 80-42 Vypleti a 185 80-43 Zaliti rostlin vodou,</p> <p>d) srovnání terénu, tyto práce se oceňují souborem cen 181 1.-..Plošná úprava terénu.</p> <p>4. V cenách o sklonu svahu přes 1:1 jsou uvážovány podmínky pro svahy běžné schůdné; bez použití lezeckých technik. V případě použití lezeckých technik se tyto náklady oceňují individuálně.</p>					
	VV		5107,25			5 107,250		
	VV		Součet			5 107,250		
11	M	005724700	osivo směs travní univerzál	kg	76,609	151,00	11 567,96	CS ÚRS 2016 02
12	K	182101101	Svahování trvalých svahů do projektovaných profilů s potřebným přemístěním výkopku při svahování v zářezích v hornině tř. 1 až 4	m2	4 626,750	18,00	83 281,50	CS ÚRS 2016 02
			<p><i>Poznámka k souboru cen:</i></p> <p>1. Ceny jsou určeny pro svahování všech nově zřízovaných ploch výkopů nebo násypů ve sklonu přes 1 : 5 a pro úpravu lavic (berem) šířky do 3 m přerušujících svahy, pod jakékoliv zpevnění ploch, pod humusování, drnování apod., pro úpravy dna a stěn silničních a železničních příkopů a pro úpravy dna šířky do 1 m melioračních kanálů a vodotečí.</p> <p>2. Ceny nelze použít pro urovňání stěn příkopů při čištění; toto urovňání se oceňuje cenami souboru cen 938 90-2 . čištění příkopů komunikací v suchu nebo ve vodě A02 Zemní práce pro objekty oborů 821 až 828.</p> <p>3. Úprava ploch vodorovných nebo ve sklonu do 1 : 5 s výjimkou ustanovení v poznámce č. 1 se oceňuje cenami souboru cen 181 *0-11 Úprava pláně vyrovnáním výškových rozdílů.</p>					
	VV		4626,75			4 626,750		
	VV		Součet			4 626,750		
13	K	182301132	Rozprostření a urovňání ornice ve svahu sklonu přes 1:5 při souvislé ploše přes 500 m2, tl. vrstvy přes 100 do 150 mm	m2	5 107,250	16,00	81 716,00	CS ÚRS 2016 02

PČ	Typ	Kód	Popis	MJ	Množství	J.cena [CZK]	Cena celkem [CZK]	Cenová soustava	
			<i>Poznámka k souboru cen:</i> 1. V ceně jsou započteny i náklady na případné nutné přemístění hromad nebo dočasných skládek na místo spotřeby ze vzdálenosti do 30 m. 2. V ceně nejsou započteny náklady na získání ornice; toto získání se oceňuje cenami souboru cen 121 10-11 Sejmuti ornice. 3. Případné nakládání ornice, v souvislosti s pozn. č. 3, se oceňuje cenami souboru cen 167 10-11 Nakládání, skládání a překládání neulehlého výkopku nebo sypaniny. 4. Jsou-li hromady nebo dočasné skládky ornice umístěny podle projektu ve vzdálenosti přes 30 m od místa spotřeby, oceňuje se její přemístění cenami souboru cen 162 . 0-1 . Vodorovné přemístění výkopku, přičemž se vzdálenost 30 m, uvedená v popisu cen, neodečítá.						
	VV		5107,25			5 107,250			
	VV		Součet			5 107,250			
	D	998	Přesun hmot				1,46		
14	K	998225111	Přesun hmot pro komunikace s krytem z kameniva, monolitickým betonovým nebo živičným dopravní vzdálenost do 200 m jakékoliv délky objektu	t	0,077	19,00	1,46	CS ÚRS 2016 02	
	PSC		<i>Poznámka k souboru cen:</i> 1. Ceny lze použít i pro plochy letišť s krytem monolitickým betonovým nebo živičným.						

KRYCÍ LIST SOUPISU PRACÍ

Stavba:

Nebuzely C4 a C5

Objekt:

SO 302 - Odvodnění polní...

KSO: 822 29

Místo: Nebuzely, okr. Mělník

CC-CZ: 2112

Datum: 8.11.2016

Zadavatel:

ČR SPÚ - KPÚ pro Středočeský kraj - pobočka Mělník

IČ: 01312774

DIČ: CZ01312774

Zhotovitel:

IČ:

DIČ:

Projektant:



IČ:

DIČ:

Zpracovatel:

IČ:

DIČ:

Poznámka:

Je-li v názvu položky v kontrolním rozpočtu nebo v soupisu prací uvedena v kolonce "Popis" obchodní značka jakéhokoliv materiálu, výrobku nebo technologie, má tento název pouze informativní charakter. Pro ocenění a následně pro realizaci je možné použít jiný materiál, výrobek nebo technologii, se srovnatelnými nebo lepšími užitnými vlastnostmi, které odpovídají požadavkům dokumentace.

Cena bez DPH

42 753,89

	Základ daně	Sazba daně	Výše daně
DPH základní	42 753,89	21,00%	8 978,32
DPH snížená	0,00	15,00%	0,00

Cena s DPH

v CZK

51 732,21

REKAPITULACE ČLENĚNÍ SOUPISU PRACÍ

Stavba:

Nebužely C4 a C5

Objekt:

SO 302 - Odvodnění polní...

Místo:

Nebužely, okr. Mělník

Datum:

8.11.2016

Zadavatel:

ČR SPÚ - KPÚ pro Středočeský kraj - pobočka Mělník

Projektant:



Zhotovitel:

Zpracovatel:

Kód dílu - Popis

Cena celkem [CZK]

Náklady stavby celkem

42 753,89

HSV - Práce a dodávky HSV

42 753,89

1 - Zemní práce

26 693,51

2 - Zakládání

9 919,00

4 - Vodorovné konstrukce

5 534,22

998 - Přesun hmot

607,16

SOUPIS PRACÍ

Stavba: Nebuzely C4 a C5

Objekt: **SO 302 - Odvodnění polní...**

Místo: Nebuzely, okr. Mělník

Datum: 8.11.2016

Zadavatel: ČR SPÚ - KPÚ pro Středočeský kraj - pobočka Mělník

Projektant: 

Zhotovitel:

Zpracovatel:

PČ	Typ	Kód	Popis	MJ	Množství	J.cena [CZK]	Cena celkem [CZK]	Cenová soustava
----	-----	-----	-------	----	----------	--------------	-------------------	-----------------

Náklady soupisu celkem

42 753,89

D HSV Práce a dodávky HSV

42 753,89

D 1 Zemní práce

26 693,51

1	K	132301101	Hloubení zapažených i nezapažených rýh šířky do 600 mm s urovnáním dna do předepsaného profilu a spádu v hornině tř. 4 do 100 m3	m3	25,025	298,00	7 457,45	CS ÚRS 2016 02
---	---	-----------	--	----	--------	--------	----------	----------------

Poznámka k souboru cen:

1. V cenách jsou započteny i náklady na převození výkopku na přilehlém terénu na vzdálenost do 3 m od podélné osy rýhy nebo naložení na dopravní prostředek.

2. Ceny jsou určeny pro rýhy:

a) šířky přes 200 do 300 mm a hloubky do 750 mm,

b) šířky přes 300 do 400 mm a hloubky do 1 000 mm,

c) šířky přes 400 do 500 mm a hloubky do 1 250 mm,

d) šířky přes 500 do 600 mm a hloubky do 1 500 mm.

3. Náklady na svislé přemístění výkopku nad 1 m hloubky se určí dle ustanovení článku č. 3161

všeobecných podmínek katalogu.

VV 91,00*0,50*0,55

25,025

VV Součet

25,025

2	K	132301109	Hloubení zapažených i nezapažených rýh šířky do 600 mm s urovnáním dna do předepsaného profilu a spádu v hornině tř. 4 Příplatek k cenám za lepivost horniny tř. 4	m3	7,508	16,00	120,13	CS ÚRS 2016 02
---	---	-----------	--	----	-------	-------	--------	----------------

Poznámka k souboru cen:

1. V cenách jsou započteny i náklady na převození výkopku na přilehlém terénu na vzdálenost do 3 m od podélné osy rýhy nebo naložení na dopravní prostředek.

2. Ceny jsou určeny pro rýhy:

a) šířky přes 200 do 300 mm a hloubky do 750 mm,

b) šířky přes 300 do 400 mm a hloubky do 1 000 mm,

c) šířky přes 400 do 500 mm a hloubky do 1 250 mm,

d) šířky přes 500 do 600 mm a hloubky do 1 500 mm.

3. Náklady na svislé přemístění výkopku nad 1 m hloubky se určí dle ustanovení článku č. 3161

všeobecných podmínek katalogu.

VV 25,025*0,30

7,508

VV Součet

7,508

3	K	162601102	Vodorovné přemístění výkopku nebo sypaniny po suchu na obvyklém dopravním prostředku, bez naložení výkopku, avšak se složením bez rozhrnutí z horniny tř. 1 až 4 na vzdálenost přes 4 000 do 5 000 m	m3	9,100	45,00	409,50	CS ÚRS 2016 02
---	---	-----------	--	----	-------	-------	--------	----------------

PČ	Typ	Kód	Popis	MJ	Množství	J.cena [CZK]	Cena celkem [CZK]	Cenová soustava
			<p><i>Poznámka k souboru cen:</i></p> <p>1. Ceny nelze použít, předepisuje-li projekt přemístit výkopku na místo nepřístupné obvyklým dopravním prostředkům; toto přemístění se oceňuje individuálně.</p> <p>2. V cenách jsou započteny i náhrady za jízdu loženého vozidla v terénu ve výkopišti nebo na násypišti.</p> <p>3. V cenách nejsou započteny náklady na rozhrnutí výkopku na násypišti; toto rozhrnutí se oceňuje cenami souboru cen 171. 0- . . Uložení sypaniny do násypů a 171 20-1201Uložení sypaniny na skládky.</p> <p>4. Je-li na dopravní dráze pro vodorovné přemístění nějaká překážka, pro kterou je nutno překládat výkopku z jednoho obvyklého dopravního prostředku na jiný obvyklý dopravní prostředek, oceňuje se toto lomené vodorovné přemístění výkopku v každém úseku samostatně příslušnou cenou tohoto souboru cen a překládání výkopku cenami souboru cen 167 10-3 . Nakládání neulehlého výkopku z hromad s ohledem na ustanovení pozn. číslo 5.</p> <p>5. Přemísťuje-li se výkopku z dočasných skládek vzdálených do 50 m, neoceňuje se nakládání výkopku, i když se provádí. Toto ustanovení neplatí, vylučuje-li projekt použití dozeru.</p> <p>6. V cenách vodorovného přemístění sypaniny nejsou započteny náklady na dodávku materiálu, tyto se oceňují ve specifikaci.</p>					
	VV		zemina na zásyp na Mzdp a zpět					
	VV		4,55*2		9,100			
	VV		Součet		9,100			
4	K	162701105	Vodorovné přemístění výkopku nebo sypaniny po suchu na obvyklém dopravním prostředku, bez naložení výkopku, avšak se složením bez rozhrnutí z horniny tř. 1 až 4 na vzdálenost přes 9 000 do 10 000 m	m3	20,475	51,00	1 044,23	CS ÚRS 2016 02
			<p><i>Poznámka k souboru cen:</i></p> <p>1. Ceny nelze použít, předepisuje-li projekt přemístit výkopku na místo nepřístupné obvyklým dopravním prostředkům; toto přemístění se oceňuje individuálně.</p> <p>2. V cenách jsou započteny i náhrady za jízdu loženého vozidla v terénu ve výkopišti nebo na násypišti.</p> <p>3. V cenách nejsou započteny náklady na rozhrnutí výkopku na násypišti; toto rozhrnutí se oceňuje cenami souboru cen 171. 0- . . Uložení sypaniny do násypů a 171 20-1201Uložení sypaniny na skládky.</p> <p>4. Je-li na dopravní dráze pro vodorovné přemístění nějaká překážka, pro kterou je nutno překládat výkopku z jednoho obvyklého dopravního prostředku na jiný obvyklý dopravní prostředek, oceňuje se toto lomené vodorovné přemístění výkopku v každém úseku samostatně příslušnou cenou tohoto souboru cen a překládání výkopku cenami souboru cen 167 10-3 . Nakládání neulehlého výkopku z hromad s ohledem na ustanovení pozn. číslo 5.</p> <p>5. Přemísťuje-li se výkopku z dočasných skládek vzdálených do 50 m, neoceňuje se nakládání výkopku, i když se provádí. Toto ustanovení neplatí, vylučuje-li projekt použití dozeru.</p> <p>6. V cenách vodorovného přemístění sypaniny nejsou započteny náklady na dodávku materiálu, tyto se oceňují ve specifikaci.</p>					
	VV		přebytečný výkop do 15 km					
	VV		4,55+15,925		20,475			
	VV		Součet		20,475			
5	K	162701109	Vodorovné přemístění výkopku nebo sypaniny po suchu na obvyklém dopravním prostředku, bez naložení výkopku, avšak se složením bez rozhrnutí z horniny tř. 1 až 4 na vzdálenost Příplatek k ceně za každých dalších i započatých 1 000 m	m3	102,375	1,00	102,38	CS ÚRS 2016 02
			<p><i>Poznámka k souboru cen:</i></p> <p>1. Ceny nelze použít, předepisuje-li projekt přemístit výkopku na místo nepřístupné obvyklým dopravním prostředkům; toto přemístění se oceňuje individuálně.</p> <p>2. V cenách jsou započteny i náhrady za jízdu loženého vozidla v terénu ve výkopišti nebo na násypišti.</p> <p>3. V cenách nejsou započteny náklady na rozhrnutí výkopku na násypišti; toto rozhrnutí se oceňuje cenami souboru cen 171. 0- . . Uložení sypaniny do násypů a 171 20-1201Uložení sypaniny na skládky.</p> <p>4. Je-li na dopravní dráze pro vodorovné přemístění nějaká překážka, pro kterou je nutno překládat výkopku z jednoho obvyklého dopravního prostředku na jiný obvyklý dopravní prostředek, oceňuje se toto lomené vodorovné přemístění výkopku v každém úseku samostatně příslušnou cenou tohoto souboru cen a překládání výkopku cenami souboru cen 167 10-3 . Nakládání neulehlého výkopku z hromad s ohledem na ustanovení pozn. číslo 5.</p> <p>5. Přemísťuje-li se výkopku z dočasných skládek vzdálených do 50 m, neoceňuje se nakládání výkopku, i když se provádí. Toto ustanovení neplatí, vylučuje-li projekt použití dozeru.</p> <p>6. V cenách vodorovného přemístění sypaniny nejsou započteny náklady na dodávku materiálu, tyto se oceňují ve specifikaci.</p>					
	VV		20,475*5		102,375			
	VV		Součet		102,375			

PČ	Typ	Kód	Popis	MJ	Množství	J.cena [CZK]	Cena celkem [CZK]	cenová soustava
6	K	167101102	Nakládání, skládání a překládání neulehlého výkopku nebo sypaniny nakládání, množství přes 100 m3, z hornin tř. 1 až 4	m3	4,550	35,00	159,25	CS ÚRS 2016 02
	PSC		<p><i>Poznámka k souboru cen:</i></p> <p>1. Ceny -1101, -1151, -1102, -1152, -1103, -1153, jsou určeny pro nakládání, skládání a překládání na obvyklý nebo z obvyklého dopravního prostředku. Pro nakládání z lodí nebo na lodě jsou určeny ceny -1105 a -1155.</p> <p>2. Ceny -1105 a -1155 jsou určeny pro nakládání, překládání a vykládání na vzdálenost</p> <p>a) do 20 m vodorovně; vodorovná vzdálenost se měří od těžnice lodí k těžnici druhé lodě, nebo k těžišti hromady na břehu nebo k těžišti dopravního prostředku na suchu,</p> <p>b) do 4 m svisle; svislá vzdálenost se měří od pracovní hladiny vody k úrovni srovnání terénu v místě hromady nebo v místě dopravní plochy pro dopravní prostředek na suchu. Uvedenou svislou vzdálenost 4 m lze zvětšit, a to nejvýše do 6 m, jestliže je vodorovná vzdálenost uvedená v bodu a) kratší než 20 m nejméně o trojnásobek zvětšení výšky přes 4 m.</p> <p>3. Množství měrných jednotek se určí v rostlém stavu horniny.</p>					
	VV		4,55		4,550			
	VV		Součet		4,550			
7	K	171201201	Uložení sypaniny na skládky	m3	20,475	23,00	470,93	CS ÚRS 2016 02
	PSC		<p><i>Poznámka k souboru cen:</i></p> <p>1. Cena -1201 je určena i pro:</p> <p>a) uložení výkopku nebo ornice na dočasné skládky předepsané projektem tak, že na 1 m2 projektem určené plochy této skládky připadá přes 2 m3 výkopku nebo ornice; v opačném případě se uložení neoceňuje. Množství výkopku nebo ornice připadající na 1 m2 skládky se určí jako podíl množství výkopku nebo ornice, měřeného v rostlém stavu a projektem určené plochy dočasné skládky;</p> <p>b) zasypání koryt vodotečí a prohlubní v terénu bez předepsaného zhutnění sypaniny;</p> <p>c) uložení výkopku pod vodou do prohlubní ve dně vodoteče nebo nádrží.</p> <p>2. Cenu -1201 nelze použít pro uložení výkopku nebo ornice:</p> <p>a) při vykopávkách pro podzemní vedení podél hrany výkopu, z něhož byl výkopek získán, a to ani tehdy, jestliže se výkopek po vyhození z výkopu na povrch území ještě dále přemísťuje na hromady podél výkopu;</p> <p>b) na dočasné skládky, které nejsou předepsány projektem;</p> <p>c) na dočasné skládky předepsané projektem tak, že na 1 m2 projektem určené plochy této skládky připadá nejvýše 2 m3 výkopku nebo ornice (viz. též poznámku č. 1 a);</p> <p>d) na dočasné skládky, oceňuje-li se cenou 121 10-1101 Sejmnutí ornice nebo lesní půdy do 50 m, nebo oceňuje-li se vodorovně přemístění výkopku do 20 m a 50 m cenami 162 20-1101, 162 20-1102, 162 20-1151 a 162 20-1152. V těchto případech se uložení výkopku nebo ornice na dočasnou skládku neoceňuje.</p> <p>e) na trvalé skládky s předepsaným zhutněním; toto uložení výkopku se oceňuje cenami souboru cen 171 . 0- . . Uložení sypaniny do násypů.</p> <p>3. V ceně -1201 jsou započteny i náklady na rozprostření sypaniny ve vrstvách s hrubým urovňáním na skládce.</p> <p>4. V ceně -1201 nejsou započteny náklady na získání skládek ani na poplatky za skládku.</p> <p>5. Množství jednotek uložení výkopku (sypaniny) se určí v m3 uložení výkopku (sypaniny), v rostlém stavu zpravidla ve výkopišti.</p> <p>6. Cenu -1211 lze po dohodě upravit podle místních podmínek.</p>					
8	K	171201211	Uložení sypaniny poplatek za uložení sypaniny na skládce (skládkovné)	t	36,855	18,00	663,39	CS ÚRS 2016 02

PČ	Typ	Kód	Popis	MJ	Množství	J.cena [CZK]	Cena celkem [CZK]	Cenová soustava
			<p><i>Poznámka k souboru cen:</i></p> <p>1. <i>Cena -1201 je určena i pro:</i></p> <p>a) <i>uložení výkopku nebo ornice na dočasné skládky předepsané projektem tak, že na 1 m2 projektem určené plochy této skládky připadá přes 2 m3 výkopku nebo ornice; v opačném případě se uložení neoceňuje. Množství výkopku nebo ornice připadající na 1 m2 skládky se určí jako podíl množství výkopku nebo ornice, měřeného v rostlém stavu a projektem určené plochy dočasné skládky;</i></p> <p>b) <i>zасыпání koryt vodotečí a prohlubní v terénu bez předepsaného zhuštění sypaniny;</i></p> <p>c) <i>uložení výkopku pod vodou do prohlubní ve dně vodotečí nebo nádrží.</i></p> <p>2. <i>Cenu -1201 nelze použít pro uložení výkopku nebo ornice:</i></p> <p>a) <i>při vykopávkách pro podzemní vedení podél hrany výkopu, z něhož byl výkopek získán, a to ani tehdy, jestliže se výkopek po vyhození z výkopu na povrch území ještě dále přemísťuje na hromady podél výkopu;</i></p> <p>b) <i>na dočasné skládky, které nejsou předepsány projektem;</i></p> <p>c) <i>na dočasné skládky předepsané projektem tak, že na 1 m2 projektem určené plochy této skládky připadají nejvýše 2 m3 výkopku nebo ornice (viz. též poznámku č. 1 a);</i></p> <p>d) <i>na dočasné skládky, oceňuje-li se cenou 121 10-1101 Sejmутí ornice nebo lesní půdy do 50 m, nebo oceňuje-li se vodorovně přemístění výkopku do 20 m a 50 m cenami 162 20-1101, 162 20-1102, 162 20-1151 a 162 20-1152. V těchto případech se uložení výkopku nebo ornice na dočasnou skládku neoceňuje.</i></p> <p>e) <i>na trvalé skládky s předepsaným zhuštěním; toto uložení výkopku se oceňuje cenami souboru cen 171 . 0- . . Uložení sypaniny do násypů.</i></p> <p>3. <i>V ceně -1201 jsou započteny i náklady na rozprostření sypaniny ve vrstvách s hrubým urovnáním na skládce.</i></p> <p>4. <i>V ceně -1201 nejsou započteny náklady na získání skládek ani na poplatky za skládku.</i></p> <p>5. <i>Množství jednotek uložení výkopku (sypaniny) se určí v m3 uložného výkopku (sypaniny), v rostlém stavu zpravidla ve výkopišti.</i></p> <p>6. <i>Cenu -1211 lze po dohodě upravit podle místních podmínek.</i></p>					
		VV	20,475*1,8			36,855		
		VV	Součet			36,855		
9	K	174101101	Zásyp sypaninou z jakékoliv horniny s uložním výkopku ve vrstvách se zhuštěním jam, šachet, rýh nebo kolem objektů v těchto vykopávkách	m3	4,550	103,00	468,65	CS ÚRS 2016 02

PČ	Typ	Kód	Popis	MJ	Množství	J.cena [CZK]	Cena celkem [CZK]	Cenová soustava
			<p><i>Poznámka k souboru cen:</i></p> <p>1. Ceny 174 10-... jsou určeny pro zhutněné zásypy s mírou zhutnění:</p> <p>a) z hornin soudržných do 100 % PS,</p> <p>b) z hornin nesoudržných do l(d) 0,9,</p> <p>c) z hornin kamenitých pro jakoukoliv míru zhutnění.</p> <p>2. Je-li projektem předepsáno vyšší zhutnění, podle bodu a) a b) poznámky č. 1., oceni se zásyp individuálně.</p> <p>3. Ceny nelze použít pro zásyp rýh pro drenážní trativody pro lesnicko-technické meliorace a zemědělské. Zásyp těchto rýh se oceňuje cenami souboru cen 174 20-3 . části A 03 Zemní práce pro objekty oborů 831 až 833. Nezhutněný zásyp odvodňovacích kanálů z betonových a železobetonových trub v polních a lučních tratích se oceňuje cenou -1101 Zásyp sypaninou rýh bez ohledu na šířku kanálu; cena obsahuje i náklady na ruční nezhutněný zásyp výšky do 200 mm nad vrchol potrubí.</p> <p>4. V cenách 10-1101, 10-1103, 20-1101 a 20-1103 je započteno přemístění sypaniny ze vzdálenosti 10 m od kraje výkopu nebo zasypávaného prostoru, měřeno k těžišti skládky.</p> <p>5. V ceně 10-1102 je započteno přemístění sypaniny ze vzdálenosti 15 m od hrany zasypávaného prostoru, měřeno k těžišti skládky.</p> <p>6. Objem zásypu je rozdíl objemu výkopu a objemu do něho vestavěných konstrukcí nebo uložených vedení i s jejich obklady a podklady (tento objem se nazývá objemem horniny vytlačené konstrukcí). Objem potrubí do DN 180, příp. i s obalem, se od objemu zásypu neodečítá. Pro stanovení objemu zásypu se od objemu výkopu odečítá i objem obsypu potrubí oceňovaný cenami souboru cen 175 10-11 Obsyp potrubí, přichází-li v úvahu .</p> <p>7. Odklizení zbylého výkopku po provedení zásypu zářezů se šikmými stěnami pro podzemní vedení nebo zásypu jam a rýh pro podzemní vedení se oceňuje, je-li objem zbylého výkopku:</p> <p>a) do 1 m³ na 1 m vedení a jedná se o výkopek neulehlý - cenami souboru cen 167 10-110 Nakládání výkopku nebo sypaniny a 162 . 0-1 . Vodorovné přemístění výkopku. V případě, že se jedná o výkopek ulehlý - rozpojení a naložení výkopku cenami souboru cen 122 . 0-1 . souboru cen 162 . 0-1 . Vodorovné přemístění výkopku;</p> <p>b) přes 1 m³ na 1 m vedení, jestliže projekt předepíše, že se zbylý výkopek bude odklízet zároveň s prováděním vykopávky, pouze přemístění výkopku cenami souboru cen 162 . 0-1 . Vodorovné přemístění výkopku. Při zminěném objemu zbylého výkopku se neoceňuje ani naložení ani rozpojení výkopku. Jestliže se zbylý výkopek neodklízí, nýbrž rozprostírá podél výkopu a nad výkopem, platí poznámka č. 8.</p> <p>8. Rozprostření zbylého výkopku podél výkopu a nad výkopem po provedení zásypů zářezů se šikmými stěnami pro podzemní vedení nebo zásypu jam a rýh pro podzemní vedení se oceňuje:</p> <p>a) cenou 171 20-1101 Uložení sypaniny do nezhutněných násypů, není-li projektem předepsáno zhutnění rozprostřeného zbylého výkopku,</p> <p>b) cenou 171 10-1111 Uložení sypaniny do násypů z hornin sypkých, je-li předepsáno zhutnění rozprostřeného zbylého výkopku, a to v objemu vypočteném podle poznámky č.6, příp. zmenšeném o objem výkopku, který byl již odklizen.</p> <p>9. Míru zhutnění předepisuje projekt.</p>					
		VV	91,00*0,50*0,10		4,550			
		VV	Součet		4,550			
10	K	175151101	Obsypání potrubí strojně sypaninou z vhodných hornin tř. 1 až 4 nebo materiálem připraveným podél výkopu ve vzdálenosti do 3 m od jeho kraje, pro jakoukoliv hloubku výkopu a míru zhutnění bez prohození sypaniny	m3	15,925	210,00	3 344,25	CS ÚRS 2016 02
			<p><i>Poznámka k souboru cen:</i></p> <p>1. Objem obsypu na 1 m délky potrubí se rovná šířce dna výkopu násobené součtem vnějšího průměru potrubí příp. i s obalem a projektované tloušťky obsypu nad, případně i pod potrubím. Pro odečítání objemu potrubí se započítávají všechny vestavěné konstrukce nebo uložené vedení i s jejich obklady a podklady (tento objem se nazývá objemem horniny vytlačené konstrukcí).</p> <p>2. Míru zhutnění předepisuje projekt.</p> <p>3. V cenách nejsou zahrnuty náklady na nakupovanou sypaninu. Tato se oceňuje ve specifikaci.</p> <p>4. V cenách nejsou zahrnuty náklady na prohození sypaniny, tyto náklady se oceňují položkou 17511-1109 Příplatek za prohození sypaniny.</p>					
		VV	91,00*0,50*0,35		15,925			
		VV	Součet		15,925			
11	M	583336510	kamenivo těžené hrubé frakce 8-16	t	31,850	391,00	12 453,35	CS ÚRS 2016 02
	D	2	Zakládání				9 919,00	
12	K	212755216	Trativody bez lože z drenážních trubek plastových flexibilních D 160 mm	m	91,000	109,00	9 919,00	CS ÚRS 2016 02

PČ	Typ	Kód	Popis	MJ	Množství	J.cena [CZK]	Cena celkem [CZK]	Cenová soustava
	PSC		<i>Poznámka k souboru cen:</i> 1. Ceny jsou určeny pro uložení drenážních trubek do výkopu bez lože a obsypu. 2. Trativody včetně lože a obsypu trubek se ocení cenami souboru cen 212 75-2. Trativody z drenážních trubek katalogu 827-1 Vedení trubní dálková a přípojná – vodovody a kanalizace					
D	4		Vodorovné konstrukce				5 534,22	
13	K	451541111	Lože pod potrubí, stoky a drobné objekty v otevřeném výkopu ze štěrkodrtě 0-63 mm	m3	4,550	1 026,00	4 668,30	CS ÚRS 2016 02
	PSC		<i>Poznámka k souboru cen:</i> 1. Ceny -1111 a -1192 lze použít i pro zřízení sběrných vrstev nad drenážními trubkami. 2. V cenách -5111 a -1192 jsou započteny i náklady na prohození výkopku získaného při zemních pracích.					
	VV		91,00*0,50*0,10		4,550			
	VV		Součet		4,550			
14	K	452313141	Podkladní a zajišťovací konstrukce z betonu prostého v otevřeném výkopu bloky pro potrubí z betonu tř. C 16/20	m3	0,240	3 608,00	865,92	CS ÚRS 2016 02
	PSC		<i>Poznámka k souboru cen:</i> 1. Ceny -1121 až -1181 a -1192 lze použít i pro ochrannou vrstvu pod železobetonové konstrukce. 2. Ceny -2121 až -2181 a -2192 jsou určeny pro jakékoliv úkosy sedel.					
	VV		zaústění					
	VV		0,60*0,80*0,50		0,240			
	VV		Součet		0,240			
D	998		Přesun hmot				607,16	
15	K	998225111	Přesun hmot pro komunikace s krytem z kameniva, monolitickým betonovým nebo živičným dopravní vzdálenost do 200 m jakékoliv délky objektu	t	31,956	19,00	607,16	CS ÚRS 2016 02
	PSC		<i>Poznámka k souboru cen:</i> 1. Ceny lze použít i pro plochy letišť s krytem monolitickým betonovým nebo živičným.					

KRYCÍ LIST SOUPISU PRACÍ

Stavba:

Nebužely C4 a C5

Objekt:

SO 801.1 - Interakční prv...

KSO: 823 27

Místo: Nebužely, okr. Mělník

CC-CZ: 2420

Datum: 8.11.2016

Zadavatel:

ČR SPÚ - KPÚ pro Středočeský kraj - pobočka Mělník

IČ: 01312774

DIČ: CZ01312774

Zhotovitel:

IČ:

DIČ:

Projektant:



IČ:

DIČ:

Zpracovatel:

IČ:

DIČ:

Poznámka:

Je-li v názvu položky v kontrolním rozpočtu nebo v soupisu prací uvedena v kolonce "Popis" obchodní značka jakéhokoliv materiálu, výrobku nebo technologie, má tento název pouze informativní charakter. Pro ocenění a následně pro realizaci je možné použít jiný materiál, výrobek nebo technologii, se srovnatelnými nebo lepšími užitnými vlastnostmi, které odpovídají požadavkům dokumentace.

Cena bez DPH

565 123,01

	Základ daně	Sazba daně	Výše daně
DPH základní	565 123,01	21,00%	118 675,83
DPH snížená	0,00	15,00%	0,00

Cena s DPH

v CZK

683 798,84

REKAPITULACE ČLENĚNÍ SOUPISU PRACÍ

Stavba:

Nebuzely C4 a C5

Objekt:

SO 801.1 - Interakční prv...

Místo:

Nebužely, okr. Mělník

Datum:

8.11.2016

Zadavatel:

ČR SPÚ - KPÚ pro Středočeský kraj - pobočka Mělník

Projektant:



Zhotovitel:

Zpracovatel:

Kód dílu - Popis

Cena celkem [CZK]

Náklady stavby celkem

565 123,01

HSV - Práce a dodávky HSV

565 123,01

1 - Zemní práce

232 045,45

107 - Založení trávníků na všech polích výsadby včetně LLBK 54

183 277,65

108.1 - Tříletá údržba - 1.rok

46 593,27

108.2 - Tříletá údržba - 2. rok

46 593,27

108.3 - Tříletá údržba - 3. rok

46 593,27

998 - Přesun hmot

10 020,10

SOUPIS PRACÍ

Stavba:

Nebuzely C4 a C5

Objekt:

SO 801.1 - Interakční prv...

Místo:

Nebužely, okr. Mělník

Datum:

8.11.2016

Zadavatel:

ČR SPÚ - KPÚ pro Středočeský kraj - pobočka Mělník

Projektant:



Zhotovitel:

Zpracovatel:

PČ	Typ	Kód	Popis	MJ	Množství	J.cena [CZK]	Cena celkem [CZK]	cenová soustava
----	-----	-----	-------	----	----------	--------------	-------------------	-----------------

Náklady soupisu celkem

565 123,01

D HSV Práce a dodávky HSV

565 123,01

D 1 Zemní práce

232 045,45

1	K	183101114	Hloubení jamek pro vysazování rostlin v zemině tř.1 až 4 bez výměny půdy v rovině nebo na svahu do 1:5, objemu přes 0,05 do 0,125 m3	kus	116,000	67,00	7 772,00	CS ÚRS 2016 02
---	---	-----------	--	-----	---------	-------	----------	----------------

Poznámka k souboru cen:

1. V cenách jsou započteny i náklady na případné naložení přebytných výkopků na dopravní prostředek, odvoz na vzdálenost do 20 km a složení výkopků.
2. V cenách nejsou započteny náklady na uložení odpadu na skládku.
3. V cenách o sklonu svahu přes 1:1 jsou uvažovány podmínky pro svahy běžně schůdné; bez použití lezeckých technik. V případě použití lezeckých technik se tyto náklady oceňují individuálně.

PSC

2	K	184102113	Výsadba dřeviny s balem do předem vyhloubené jamky se zalitím v rovině nebo na svahu do 1:5, při průměru balu přes 300 do 400 mm	kus	116,000	123,00	14 268,00	CS ÚRS 2016 02
---	---	-----------	--	-----	---------	--------	-----------	----------------

Poznámka k souboru cen:

1. Ceny lze použít i pro dřeviny pěstované v nádobách.
2. V cenách nejsou započteny náklady na vysazované dřeviny, tyto se oceňují ve specifikaci.
3. V cenách o sklonu svahu přes 1:1 jsou uvažovány podmínky pro svahy běžně schůdné; bez použití lezeckých technik. V případě použití lezeckých technik se tyto náklady oceňují individuálně.

PSC

3	M	000500291	JABLOŇ B 8/10	KUS	60,000	607,00	36 420,00	R-položka
4	M	000500292	SLIVOŇ B 8/10	KUS	6,000	598,00	3 588,00	R-položka
5	M	000500293	SORBUS AUCUPARIA 'EDULIS' B 8/10	KUS	4,000	638,00	2 552,00	R-položka
6	M	000500294	TŘEŠEŇ B 8/10	KUS	46,000	607,00	27 922,00	R-položka
7	K	184215132	Ukotvení dřeviny kůly třemi kůly, délky přes 1 do 2 m	kus	116,000	283,00	32 828,00	CS ÚRS 2016 02

Poznámka k souboru cen:

1. V cenách jsou započteny i náklady na ochranu proti poškození kmene v místě vzepření.
2. V cenách nejsou započteny náklady na dodání kůlů, tyto se oceňují ve specifikaci.
3. Ceny jsou určeny pro ukotvení dřevin kůly o průměru do 100 mm.

PSC

8	M	711211210	KŮLY ODKORNĚNÉ D. DO 2 M	KUS	348,000	78,00	27 144,00	R-položka
9	M	711211252	KŮLY PŘÍČNĚ ODKORNĚNÉ D. 60 CM	KUS	348,000	48,00	16 704,00	R-položka
10	M	716151604	POPRAH NA VYVAZOVÁNÍ	M	232,000	26,00	6 032,00	R-položka
11	K	185802114	Hnojení půdy nebo trávníku v rovině nebo na svahu do 1:5 umělým hnojivem s rozdělením k jednotlivým rostlinám	t	0,009	28 836,00	259,52	CS ÚRS 2016 02

Poznámka k souboru cen:

1. V cenách jsou započteny i náklady na rozprostření nebo rozdělení hnojiva.
2. V cenách o sklonu svahu přes 1:1 jsou uvažovány podmínky pro svahy běžně schůdné; bez použití lezeckých technik. V případě použití lezeckých technik se tyto náklady oceňují individuálně.

PSC

12	M	708141502	HNOJIVO SILVAMIX-FORTE	KUS	580,000	3,00	1 740,00	R-položka
----	---	-----------	------------------------	-----	---------	------	----------	-----------

PČ	Typ	Kód	Popis	MJ	Množství	J.cena [CZK]	Cena celkem [CZK]	cenová soustava	
13	K	184813121	Ochrana dřevin před okusem zvěří mechanicky v rovině nebo ve svahu do 1:5, pletivem, výšky do 2 m	kus	116,000	136,00	15 776,00	CS ÚRS 2016 02	
	PSC		<i>Poznámka k souboru cen:</i> 1. V ceně -3121 jsou započteny i náklady na spojení konců drátů po celé výšce pletiva a donesení připravených dílů pletiva k vybraným stromům na vzdálenost do 50 m. 2. V cenách prací -3131 až -3134 se provádí: a) sazenice listnaté - nátěr celého vrcholového výhonu s terminálním pupenem, b) sazenice jehličnaté - natírá se terminální pupen i s postranními větvemi horního přeslenu. 3. V ceně - 3121 je uvažována ochrana provedená pouze u kostry porostu, tj. 400 jedinců na hektar (spon 5 x 5 m). 4. Kostra porostu je cílový počet stromů na 1 hektar plochy lesa. 5. V cenách o sklonu svahu přes 1:1 jsou uvažovány podmínky pro svahy běžně schůdné; bez použití lezeckých technik. V případě použití lezeckých technik se tyto náklady oceňují individuálně.						
14	M	702151803	PLETIVO 1,4 m pozinkované	M	348,000	87,00	30 276,00	R-položka	
15	K	184911431	Mulčování vysazených rostlin mulčovací kůrou, tl. přes 100 do 150 mm v rovině nebo na svahu do 1:5	m2	58,000	34,00	1 972,00	CS ÚRS 2016 02	
	PSC		<i>Poznámka k souboru cen:</i> 1. V cenách jsou započteny i náklady na naložení odpadu na dopravní prostředek, odvoz do 20 km a složení odpadu. 2. V cenách nejsou započteny náklady na: a) stabilizaci mulče proti erozi a přísady proti vznícení mulče. Tyto práce se oceňují individuálně, b) mulčovací kůru, tato se oceňuje ve specifikaci, c) uložení odpadu na skládku. 3. Tloušťka mulčovací kůry se měří v nakypřeném stavu.						
16	M	702151822	BORKA DRCENA	M3	8,925	761,00	6 791,93	R-položka	
	D	107	Založení travníků na všech polohách výsadby včetně LLBK 54				183 277,65		
17	K	184802111	Chemické odplevelení půdy před založením kultury, travníku nebo zpevněných ploch o výměře jednotlivě přes 20 m2 v rovině nebo na svahu do 1:5 postřikem na široko	m2	5 290,000	3,00	15 870,00	CS ÚRS 2016 02	
	PSC		<i>Poznámka k souboru cen:</i> 1. Ceny -2111, -2211, -2311 a -2411 lze použít i pro aplikaci retardantů na travníky. 2. V cenách -2111, -2211, -2311 a -2411 jsou započteny i náklady na dovoz vody do 10 km. 3. V cenách nejsou započteny náklady na případné zapravení přípravku do půdy a) obděláním půdy; tyto práce se oceňují cenami částí A02 souboru cen 183 40-31 Obdělání půdy, b) prolitím; toto se oceňuje cenami částí C02 souboru cen 185 80-43 Zalití rostlin vodou a případně cenami částí A02 souboru cen 185 85-11 Dovoz vody pro závlivku rostlin. 4. Každá opakovaná aplikace se oceňuje samostatně. 5. Chemické odplevelení ploch do 20 m2 se oceňuje příslušnými cenami souboru cen 184 80-26 Chemické odplevelení po založení kultury. 6. V cenách o sklonu svahu přes 1:1 jsou uvažovány podmínky pro svahy běžně schůdné; bez použití lezeckých technik. V případě použití lezeckých technik se tyto náklady oceňují individuálně.						
18	M	703181500	ROUNDUP	L	5,290	475,00	2 512,75	R-položka	
19	K	185802113	Hnojení půdy nebo travníku v rovině nebo na svahu do 1:5 umělým hnojivem na široko	t	0,106	28 000,00	2 968,00	CS ÚRS 2016 02	
	PSC		<i>Poznámka k souboru cen:</i> 1. V cenách jsou započteny i náklady na rozprostření nebo rozdělení hnojiva. 2. V cenách o sklonu svahu přes 1:1 jsou uvažovány podmínky pro svahy běžně schůdné; bez použití lezeckých technik. V případě použití lezeckých technik se tyto náklady oceňují individuálně.						
20	M	708021001	HNOJIVO CERERIT VOLNĚ LOŽENÝ	KG	105,800	54,00	5 713,20	R-položka	
21	K	181451121	Založení travníku na půdě předem připravené plochy přes 1000 m2 výsevem včetně utahení lučního v rovině nebo na svahu do 1:5	m2	5 290,000	10,00	52 900,00	CS ÚRS 2016 02	

PČ	Typ	Kód	Popis	MJ	Množství	J.cena [CZK]	Cena celkem [CZK]	Cenová soustava
			<i>Poznámka k souboru cen:</i> 1. V cenách jsou započteny i náklady na pokosení, naložení a odvoz odpadu do 20 km se složením. 2. V cenách -1161 až -1164 nejsou započteny i náklady na zatravnovací textilií. 3. V cenách nejsou započteny náklady na: a) přípravu půdy, b) travní semeno, tyto náklady se oceňují ve specifikaci, c) vypleť a zalévání; tyto práce se oceňují cenami části C02 souborů cen 185 80-42 Vypleť a 185 80-43 Zalítí rostlin vodou, d) srovnání terénu, tyto práce se oceňují souborem cen 181 1.-..Plošná úprava terénu. 4. V cenách o sklonu svahu přes 1:1 jsou uvážovány podmínky pro svahy běžně schůdné; bez použití lezeckých technik. V případě použití lezeckých technik se tyto náklady oceňují individuálně.					
	PSC							
22	M	720010004	TRAVNÍ SEMENO-PARK. SMĚS	KG	158,700	151,00	23 963,70	R-položka
23	K	183403113	Obdělání půdy frézováním v rovině nebo na svahu do 1:5	m2	10 580,000	5,00	52 900,00	CS ÚRS 2016 02
	PSC		<i>Poznámka k souboru cen:</i> 1. Každé opakované obdělání půdy se oceňuje samostatně. 2. Ceny -3114 a -3115 lze použít i pro obdělání půdy aktivními branami.					
24	K	183403153	Obdělání půdy hrabáním v rovině nebo na svahu do 1:5	m2	5 290,000	3,00	15 870,00	CS ÚRS 2016 02
	PSC		<i>Poznámka k souboru cen:</i> 1. Každé opakované obdělání půdy se oceňuje samostatně. 2. Ceny -3114 a -3115 lze použít i pro obdělání půdy aktivními branami.					
25	K	183403161	Obdělání půdy válením v rovině nebo na svahu do 1:5	m2	5 290,000	2,00	10 580,00	CS ÚRS 2016 02
	PSC		<i>Poznámka k souboru cen:</i> 1. Každé opakované obdělání půdy se oceňuje samostatně. 2. Ceny -3114 a -3115 lze použít i pro obdělání půdy aktivními branami.					
D		108.1	Tříletá údržba - 1.rok				46 593,27	
26	K	185804312	Zalítí rostlin vodou plochy záhonů jednotlivě přes 20 m2	m3	52,200	127,00	6 629,40	CS ÚRS 2016 02
27	K	185851121	Dovoz vody pro zálivku rostlin na vzdálenost do 1000 m	m3	52,200	256,00	13 363,20	CS ÚRS 2016 02
	PSC		<i>Poznámka k souboru cen:</i> 1. Ceny lze použít pouze tehdy, když není voda dostupná z vodovodního řádu. 2. V cenách jsou započteny i náklady na čerpání vody do cisterny. 3. V cenách nejsou započteny náklady na dodání vody. Tyto náklady se oceňují individuálně.					
28	K	185851129	Dovoz vody pro zálivku rostlin Příplatek k ceně za každých dalších i započatých 1000 m	m3	52,200	23,00	1 200,60	CS ÚRS 2016 02
	PSC		<i>Poznámka k souboru cen:</i> 1. Ceny lze použít pouze tehdy, když není voda dostupná z vodovodního řádu. 2. V cenách jsou započteny i náklady na čerpání vody do cisterny. 3. V cenách nejsou započteny náklady na dodání vody. Tyto náklady se oceňují individuálně.					
29	M	000000011	VODA	M3	52,200	68,00	3 549,60	R-položka
30	K	185804513	Odplevelení výsadby v rovině nebo na svahu do 1:5 dřevin solitérních	m2	116,000	11,00	1 276,00	CS ÚRS 2016 02
	PSC		<i>Poznámka k souboru cen:</i> 1. V cenách jsou započteny i náklady spojené s nakypřením, s případným naložením odpadu na dopravní prostředek, odvozem do 20 km a se složením. 2. V cenách nejsou započteny náklady na uložení odpadu na skládku. 3. V cenách o sklonu svahu přes 1:1 jsou uvážovány podmínky pro svahy běžně schůdné; bez použití lezeckých technik. V případě použití lezeckých technik se tyto náklady oceňují individuálně.					
31	K	185802114	Hnojení půdy nebo trávníku v rovině nebo na svahu do 1:5 umělým hnojivem s rozdělením k jednotlivým rostlinám	t	0,004	28 836,00	115,34	CS ÚRS 2016 02
	PSC		<i>Poznámka k souboru cen:</i> 1. V cenách jsou započteny i náklady na rozprostření nebo rozdělení hnojiva. 2. V cenách o sklonu svahu přes 1:1 jsou uvážovány podmínky pro svahy běžně schůdné; bez použití lezeckých technik. V případě použití lezeckých technik se tyto náklady oceňují individuálně.					
32	M	708021007	HNOJIVO CERERIT PYTLOVANÝ	KG	3,867	75,00	290,03	R-položka
33	K	184813111	Ošetřování a ochrana stromů proti škodám způsobeným zvěří nátěrem nebo postřikem	kus	232,000	5,00	1 160,00	CS ÚRS 2016 02

PČ	Typ	Kód	Popis	MJ	Množství	J.cena [CZK]	Cena celkem [CZK]	Cenová soustava
			<i>Poznámka k souboru cen:</i> 1. V cenách jsou započteny i náklady spojené s donesením ochranných prostředků ze vzdálenosti do 50 m. 2. V cenách nejsou započteny náklady na dodání ochranných hmot. Tyto se oceňují ve specifikaci. Ztratně pro nátěry a postřik lze stanovit ve výši 10 %.					
34	M	703012200	AVERSOL	L	1,160	325,00	377,00	R-položka
35	K	184852311	Řez stromů prováděný lezeckou technikou výchovný špičáky a keřové stromy, výšky do 4 m	kus	116,000	154,00	17 864,00	CS ÚRS 2016 02
			<i>Poznámka k souboru cen:</i> 1. Plocha koruny se určí jako součin ideálního průměru stromu a jeho výšky. Ideální průměr stromu je součet nejkratší a nejdelší vzdálenosti svislého obrysu koruny od kmene. 2. Plocha koruny příplatku se určí z procentního podílu překážky k prostoru vymezenému okapovou linií stromu. Za překážky se považuje např. svah přes 1:2 nebo různé stavby a komunikace zasahující do okapové linie stromu. 3. Příplatek k ceně dle plochy koruny stromu se započítává za každých započatých 25 % překážky v půdorysném průmětu stromu vymezeném okapovou linií stromu. Celkový příplatek může činit maximálně čtyřnásobek uvedené ceny. 4. Za překážky jsou považovány objekty jako např. komunikace, svah 1:2, stavební objekty apod. 5. V cenách jsou započteny i náklady na rozřezání větví a jejich přemístění na hromady na vzdálenost do 20 m. 6. V cenách nejsou započteny náklady na skládku. 7. Memou jednotkou kus se u řezu rozumí jeden strom.					
36	K	R1	Kontrola a oprava oplocení	hod.	2,667	288,00	768,10	R-položka
	D	108.2	Tříletá údržba - 2. rok				46 593,27	
37	K	185804312	Zalití rostlin vodou plochy záhonů jednotlivě přes 20 m ²	m ³	52,200	127,00	6 629,40	CS ÚRS 2016 02
38	K	185851121	Dovoz vody pro závlivku rostlin na vzdálenost do 1000 m	m ³	52,200	256,00	13 363,20	CS ÚRS 2016 02
			<i>Poznámka k souboru cen:</i> 1. Ceny lze použít pouze tehdy, když není voda dostupná z vodovodního řádu. 2. V cenách jsou započteny i náklady na čerpání vody do cisterny. 3. V cenách nejsou započteny náklady na dodání vody. Tyto náklady se oceňují individuálně.					
39	K	185851129	Dovoz vody pro závlivku rostlin Příplatek k ceně za každých dalších i započatých 1000 m	m ³	52,200	23,00	1 200,60	CS ÚRS 2016 02
			<i>Poznámka k souboru cen:</i> 1. Ceny lze použít pouze tehdy, když není voda dostupná z vodovodního řádu. 2. V cenách jsou započteny i náklady na čerpání vody do cisterny. 3. V cenách nejsou započteny náklady na dodání vody. Tyto náklady se oceňují individuálně.					
40	M	000000011	VODA	M3	52,200	68,00	3 549,60	R-položka
41	K	185804513	Odplevelení výsadeb v rovině nebo na svahu do 1:5 dřevin soliterních	m ²	116,000	11,00	1 276,00	CS ÚRS 2016 02
			<i>Poznámka k souboru cen:</i> 1. V cenách jsou započteny i náklady spojené s nakypřením, s případným naložením odpadu na dopravní prostředek, odvozem do 20 km a se složením. 2. V cenách nejsou započteny náklady na uložení odpadu na skládku. 3. V cenách o sklonu svahu přes 1:1 jsou uvažovány podmínky pro svahy běžné schůdné; bez použití lezeckých technik. V případě použití lezeckých technik se tyto náklady oceňují individuálně.					
42	K	185802114	Hnojení půdy nebo trávníku v rovině nebo na svahu do 1:5 umělým hnojivem s rozdělením k jednotlivým rostlinám	t	0,004	28 836,00	115,34	CS ÚRS 2016 02
			<i>Poznámka k souboru cen:</i> 1. V cenách jsou započteny i náklady na rozprostření nebo rozdělení hnojiva. 2. V cenách o sklonu svahu přes 1:1 jsou uvažovány podmínky pro svahy běžné schůdné; bez použití lezeckých technik. V případě použití lezeckých technik se tyto náklady oceňují individuálně.					
43	M	708021007	HNOJIVO CERERIT PYTLOVANÝ	KG	3,867	75,00	290,03	R-položka
44	K	184813111	Ošetřování a ochrana stromů proti škodám způsobeným zvěří nátěrem nebo postřikem	kus	232,000	5,00	1 160,00	CS ÚRS 2016 02

PČ	Typ	Kód	Popis	MJ	Množství	J.cena [CZK]	Cena celkem [CZK]	Cenová soustava
			<i>Poznámka k souboru cen:</i> 1. V cenách jsou započteny i náklady spojené s donesením ochranných prostředků ze vzdálenosti do 50 m. 2. V cenách nejsou započteny náklady na dodání ochranných hmot. Tyto se oceňují ve specifikaci. Ztratně pro nátěry a postřik lze stanovit ve výši 10 %.					
45	M	703012200	AVERSOL	L	1,160	325,00	377,00	R-položka
46	K	184852311	Řez stromů prováděný lezeckou technikou výchovný špičáky a keřové stromy, výšky do 4 m	kus	116,000	154,00	17 864,00	CS ÚRS 2016 02
			<i>Poznámka k souboru cen:</i> 1. Plocha koruny se určí jako součin ideálního průměru stromu a jeho výšky. Ideální průměr stromu je součet nejkratší a nejdelší vzdálenosti svislého obrysu koruny od kmene. 2. Plocha koruny příplatku se určí z procentního podílu překážky k prostoru vymezenému okapovou linií stromu. Za překážky se považuje např. svah přes 1:2 nebo různé stavby a komunikace zasahující do okapové linie stromu. 3. Příplatek k ceně dle plochy koruny stromu se započítává za každých započatých 25 % překážky v půdorysném průmětu stromu vymezeném okapovou linií stromu. Celkový příplatek může činit maximálně čtyřnásobek uvedené ceny. 4. Za překážky jsou považovány objekty jako např. komunikace, svah 1:2, stavební objekty apod. 5. V cenách jsou započteny i náklady na rozřezání větví a jejich přemístění na hromady na vzdálenost do 20 m. 6. V cenách nejsou započteny náklady na skládku. 7. Memou jednotkou kus se u řezu rozumí jeden strom.					
47	K	R1	Kontrola a oprava oplocení	hod.	2,667	288,00	768,10	R-položka
	D	108.3	Tříletá údržba - 3. rok				46 593,27	
48	K	185804312	Zalití rostlin vodou plochy záhonů jednotlivě přes 20 m ²	m ³	52,200	127,00	6 629,40	CS ÚRS 2016 02
49	K	185851121	Dovoz vody pro závlivku rostlin na vzdálenost do 1000 m	m ³	52,200	256,00	13 363,20	CS ÚRS 2016 02
			<i>Poznámka k souboru cen:</i> 1. Ceny lze použít pouze tehdy, když není voda dostupná z vodovodního řádu. 2. V cenách jsou započteny i náklady na čerpání vody do cisterny. 3. V cenách nejsou započteny náklady na dodání vody. Tyto náklady se oceňují individuálně.					
50	K	185851129	Dovoz vody pro závlivku rostlin Příplatek k ceně za každých dalších i započatých 1000 m	m ³	52,200	23,00	1 200,60	CS ÚRS 2016 02
			<i>Poznámka k souboru cen:</i> 1. Ceny lze použít pouze tehdy, když není voda dostupná z vodovodního řádu. 2. V cenách jsou započteny i náklady na čerpání vody do cisterny. 3. V cenách nejsou započteny náklady na dodání vody. Tyto náklady se oceňují individuálně.					
51	M	000000011	VODA	M3	52,200	68,00	3 549,60	R-položka
52	K	185804513	Odplevelení výsadeb v rovině nebo na svahu do 1:5 dřevin soliterních	m ²	116,000	11,00	1 276,00	CS ÚRS 2016 02
			<i>Poznámka k souboru cen:</i> 1. V cenách jsou započteny i náklady spojené s nakypřením, s případným naložením odpadu na dopravní prostředek, odvozem do 20 km a se složením. 2. V cenách nejsou započteny náklady na uložení odpadu na skládku. 3. V cenách o sklonu svahu přes 1:1 jsou uvažovány podmínky pro svahy běžně schůdné; bez použití lezeckých technik. V případě použití lezeckých technik se tyto náklady oceňují individuálně.					
53	K	185802114	Hnojení půdy nebo trávníku v rovině nebo na svahu do 1:5 umělým hnojivem s rozdělením k jednotlivým rostlinám	t	0,004	28 836,00	115,34	CS ÚRS 2016 02
			<i>Poznámka k souboru cen:</i> 1. V cenách jsou započteny i náklady na rozprostření nebo rozdělení hnojiva. 2. V cenách o sklonu svahu přes 1:1 jsou uvažovány podmínky pro svahy běžně schůdné; bez použití lezeckých technik. V případě použití lezeckých technik se tyto náklady oceňují individuálně.					
54	M	708021007	HNOJIVO CERERIT PYTLOVANÝ	KG	3,867	75,00	290,03	R-položka
55	K	184813111	Ošetřování a ochrana stromů proti škodám způsobeným zvěří nátěrem nebo postřikem	kus	232,000	5,00	1 160,00	CS ÚRS 2016 02

PČ	Typ	Kód	Popis	MJ	Množství	J.cena [CZK]	Cena celkem [CZK]	Cenová soustava
			<i>Poznámka k souboru cen:</i> 1. V cenách jsou započteny i náklady spojené s donesením ochranných prostředků ze vzdálenosti do 50 m. 2. V cenách nejsou započteny náklady na dodání ochranných hmot. Tyto se oceňují ve specifikaci. Ztratně pro nátery a postřik lze stanovit ve výši 10 %.					
	PSC							
56	M	703012200	AVERSOL	L	1,160	325,00	377,00	R-položka
57	K	184852311	Řez stromů prováděný lezeckou technikou výchovný špičáky a keřové stromy, výšky do 4 m	kus	116,000	154,00	17 864,00	CS ÚRS 2016 02
			<i>Poznámka k souboru cen:</i> 1. Plocha koruny se určí jako součin ideálního průměru stromu a jeho výšky. Ideální průměr stromu je součet nejkratší a nejdelší vzdálenosti svislého obrysu koruny od kmene. 2. Plocha koruny příplatku se určí z procentního podílu překážky k prostoru vymezenému okapovou linií stromu. Za překážky se považuje např. svah přes 1:2 nebo různé stavby a komunikace zasahující do okapové linie stromu. 3. Příplatek k ceně dle plochy koruny stromu se započítává za každých započatých 25 % překážky v půdorysném průmětu stromu vymezeném okapovou linií stromu. Celkový příplatek může činit maximálně čtyřnásobek uvedené ceny. 4. Za překážky jsou považovány objekty jako např. komunikace, svah 1:2, stavební objekty apod. 5. V cenách jsou započteny i náklady na rozřezání větví a jejich přemístění na hromady na vzdálenost do 20 m. 6. V cenách nejsou započteny náklady na skládku. 7. Memou jednotkou kus se u řezu rozumí jeden strom.					
	PSC							
58	K	R1	Kontrola a oprava oplocení	hod.	2,667	288,00	768,10	R-položka
	D	998	Přesun hmot				10 020,10	
59	K	998231311	Přesun hmot pro sadovnické a krajinářské úpravy dopravní vzdálenost do 5000 m	t	10,330	970,00	10 020,10	CS ÚRS 2016 02

KRYCÍ LIST SOUPISU PRACÍ

Stavba:
Nebuzely C4 a C5

Objekt:
SO 801.2 - Lokální biokor...

KSO: 823 27
Místo: Nebuzely, okr. Mělník

CC-CZ: 2420
Datum: 8.11.2016

Zadavatel:
ČR SPÚ - KPÚ pro Středočeský kraj - pobočka Mělník

IČ: 01312774
DIČ: CZ01312774

Zhotovitel:

IČ:
DIČ:

Projektant:



IČ:
DIČ:

Zpracovatel:

IČ:
DIČ:

Poznámka:

Je-li v názvu položky v kontrolním rozpočtu nebo v soupisu prací uvedena v kolonce "Popis" obchodní značka jakéhokoliv materiálu, výrobku nebo technologie, má tento název pouze informativní charakter. Pro ocenění a následně pro realizaci je možné použít jiný materiál, výrobek nebo technologii, se srovnatelnými nebo lepšími užitnými vlastnostmi, které odpovídají požadavkům dokumentace.

Cena bez DPH

1 278 655,62

	Základ daně	Sazba daně	Výše daně
DPH základní	1 278 655,62	21,00%	268 517,68
DPH snížená	0,00	15,00%	0,00

Cena s DPH

v CZK

1 547 173,30

REKAPITULACE ČLENĚNÍ SOUPISU PRACÍ

Stavba:

Nebuzely C4 a C5

Objekt:

SO 801.2 - Lokální biokor...

Místo:

Nebužely, okr. Mělník

Datum:

8.11.2016

Zadavatel:

ČR SPÚ - KPÚ pro Středočeský kraj - pobočka Mělník

Projektant:



Zhotovitel:

Zpracovatel:

Kód dílu - Popis

Cena celkem [CZK]

Náklady stavby celkem

1 278 655,62

HSV - Práce a dodávky HSV

1 278 655,62

102 - Biokoridor

624 343,40

11.1 - Pětiletá údržba biokoridoru - 1. rok

122 977,12

11.2 - Pětiletá údržba biokoridoru - 2. rok

122 977,12

11.3 - Pětiletá údržba biokoridoru - 3. rok

122 977,12

11.4 - Pětiletá údržba biokoridoru - 4. rok

122 977,12

11.5 - Pětiletá údržba biokoridoru - 5 . rok

122 977,12

998 - Přesun hmot

39 426,62

SOUPIS PRACÍ

Stavba: Nebuzely C4 a C5

Objekt: SO 801.2 - Lokální biokor...

Místo: Nebuzely, okr. Mělník
 Zadavatel: ČR SPÚ - KPÚ pro Středočeský kraj - pobočka Mělník
 Zhotovitel:

Datum: 8.11.2016

Projektant: 
 Zpracovatel:

PČ	Typ	Kód	Popis	MJ	Množství	J.cena [CZK]	Cena celkem [CZK]	Cenová soustava
----	-----	-----	-------	----	----------	--------------	-------------------	-----------------

Náklady soupisu celkem

1 278 655,62

D HSV Práce a dodávky HSV

1 278 655,62

D 102 Biokoridor

624 343,40

1	K	183111114	Hloubení jamek pro vysazování rostlin v zemině tř.1 až 4 bez výměny půdy v rovině nebo na svahu do 1:5, objemu přes 0,01 do 0,02 m3	kus	1 175,000	32,00	37 600,00	CS ÚRS 2016 02
---	---	-----------	---	-----	-----------	-------	-----------	----------------

Poznámka k souboru cen:

1. V cenách jsou započteny i náklady na případné naložení přebytných výkopků na dopravní prostředek, odvoz na vzdálenost do 20 km a složení výkopků.
2. V cenách nejsou započteny náklady na uložení odpadu na skládku.
3. V cenách o sklonu svahu přes 1:1 jsou uvažovány podmínky pro svahy běžně schůdné; bez použití lezeckých technik. V případě použití lezeckých technik se tyto náklady oceňují individuálně.

PSC

2	K	183101114	Hloubení jamek pro vysazování rostlin v zemině tř.1 až 4 bez výměny půdy v rovině nebo na svahu do 1:5, objemu přes 0,05 do 0,125 m3	kus	147,000	67,00	9 849,00	CS ÚRS 2016 02
---	---	-----------	--	-----	---------	-------	----------	----------------

Poznámka k souboru cen:

1. V cenách jsou započteny i náklady na případné naložení přebytných výkopků na dopravní prostředek, odvoz na vzdálenost do 20 km a složení výkopků.
2. V cenách nejsou započteny náklady na uložení odpadu na skládku.
3. V cenách o sklonu svahu přes 1:1 jsou uvažovány podmínky pro svahy běžně schůdné; bez použití lezeckých technik. V případě použití lezeckých technik se tyto náklady oceňují individuálně.

PSC

3	K	184102113	Výsadba dřeviny s balem do předem vyhloubené jamky se zalitím v rovině nebo na svahu do 1:5, při průměru balu přes 300 do 400 mm	kus	147,000	123,00	18 081,00	CS ÚRS 2016 02
---	---	-----------	--	-----	---------	--------	-----------	----------------

Poznámka k souboru cen:

1. Ceny lze použít i pro dřeviny pěstované v nádobách.
2. V cenách nejsou započteny náklady na vysazované dřeviny, tyto se oceňují ve specifikaci.
3. V cenách o sklonu svahu přes 1:1 jsou uvažovány podmínky pro svahy běžně schůdné; bez použití lezeckých technik. V případě použití lezeckých technik se tyto náklady oceňují individuálně.

PSC

4	M	002701060	ACER PLATANOIDES K 150-200	KUS	15,000	598,00	8 970,00	R-položka
5	M	036101061	CARPINUS BETULUS K 150-200	KUS	40,000	556,00	22 240,00	R-položka
6	M	084102041	FRAXINUS EXCELSIOR K 150-200	KUS	12,000	700,00	8 400,00	R-položka
7	M	171205060	QUERCUS PETREA K 150-200	KUS	30,000	772,00	23 160,00	R-položka
8	M	193501120	SORBUS TORMINALIS K 150-200	KUS	20,000	802,00	16 040,00	R-položka
9	M	206301040	TILIA CORDATA K 150-200	KUS	30,000	802,00	24 060,00	R-položka
10	K	184102111	Výsadba dřeviny s balem do předem vyhloubené jamky se zalitím v rovině nebo na svahu do 1:5, při průměru balu přes 100 do 200 mm	kus	1 175,000	23,00	27 025,00	CS ÚRS 2016 02

Poznámka k souboru cen:

1. Ceny lze použít i pro dřeviny pěstované v nádobách.
2. V cenách nejsou započteny náklady na vysazované dřeviny, tyto se oceňují ve specifikaci.
3. V cenách o sklonu svahu přes 1:1 jsou uvažovány podmínky pro svahy běžně schůdné; bez použití lezeckých technik. V případě použití lezeckých technik se tyto náklady oceňují individuálně.

PSC

PČ	Typ	Kód	Popis	MJ	Množství	J.cena [CZK]	Cena celkem [CZK]	cenová soustava
11	M	049601031	CORNUS SANQUINEA 40-60	KUS	250,000	45,00	11 250,00	R-položka
12	M	050101010	CORYLUS AVELLANA 40-60	KUS	200,000	48,00	9 600,00	R-položka
13	M	053102010	CRATAEGUS MONOGYNA 40-60	KUS	275,000	44,00	12 100,00	R-položka
14	M	136204012	LONICERA XYLOSTEUM 40-60	KUS	100,000	41,00	4 100,00	R-položka
15	M	163310010	PRUNUS SPINOSA 40-60	KUS	150,000	45,00	6 750,00	R-položka
16	M	181030121	ROSA CANINA 40-60	KUS	200,000	48,00	9 600,00	R-položka
17	K	184215132	Ukotvení dřeviny kůly třemi kůly, délky přes 1 do 2 m	kus	147,000	283,00	41 601,00	CS ÚRS 2016 02
PSC			Poznámka k souboru cen: 1. V cenách jsou započteny i náklady na ochranu proti poškození kmene v místě vzepření. 2. V cenách nejsou započteny náklady na dodání kůlů, tyto se oceňují ve specifikaci. 3. Ceny jsou určeny pro ukotvení dřevin kůly o průměru do 100 mm.					
18	M	711211210	KŮLY ODKORNĚNÉ D. DO 2 M	KUS	441,000	78,00	34 398,00	R-položka
19	M	711211252	KŮLY PŘÍČNĚ ODKORNĚNÉ D. 60 CM	KUS	441,000	48,00	21 168,00	R-položka
20	M	716151604	POPRUH NA VYVAZOVÁNÍ	M	294,000	26,00	7 644,00	R-položka
21	K	185802114	Hnojení půdy nebo trávníku v rovině nebo na svahu do 1:5 umělým hnojivem s rozdělením k jednotlivým rostlinám	t	0,031	28 836,00	893,92	CS ÚRS 2016 02
PSC			Poznámka k souboru cen: 1. V cenách jsou započteny i náklady na rozprostření nebo rozdělení hnojiva. 2. V cenách o sklonu svahu přes 1:1 jsou uvažovány podmínky pro svahy běžné schůdné; bez použití lezeckých technik. V případě použití lezeckých technik se tyto náklady oceňují individuálně.					
22	M	708141502	HNOJIVO SILVAMIX-FORTE	KUS	1 910,000	3,00	5 730,00	R-položka
23	K	184813121	Ochrana dřevin před okusem zvířet mechanicky v rovině nebo ve svahu do 1:5, pletivem, výšky do 2 m	kus	147,000	136,00	19 992,00	CS ÚRS 2016 02
PSC			Poznámka k souboru cen: 1. V ceně -3121 jsou započteny i náklady na spojení konců drátů po celé výšce pletiva a donesení připravených dílů pletiva k vybraným stromům na vzdálenost do 50 m. 2. V cenách prací -3131 až -3134 se provádí: a) sazenice listnaté - nátěr celého vrcholového výhonu s terminálním pupenem, b) sazenice jehličnaté - natírá se terminální pupen i s postranními větvemi horního přeslenu. 3. V ceně - 3121 je uvažována ochrana provedená pouze u kostry porostu, tj. 400 jedinců na hektar (spon 5 x 5 m). 4. Kostra porostu je cílový počet stromů na 1 hektar plochy lesa. 5. V cenách o sklonu svahu přes 1:1 jsou uvažovány podmínky pro svahy běžné schůdné; bez použití lezeckých technik. V případě použití lezeckých technik se tyto náklady oceňují individuálně.					
24	M	702151803	PLETIVO 1,4 m pozinkované	M	441,000	87,00	38 367,00	R-položka
25	K	184911431	Mulčování vysazených rostlin mulčovací kůrou, tl. přes 100 do 150 mm v rovině nebo na svahu do 1:5	m2	308,500	23,00	7 095,50	CS ÚRS 2016 02
PSC			Poznámka k souboru cen: 1. V cenách jsou započteny i náklady na naložení odpadu na dopravní prostředek, odvoz do 20 km a složení odpadu. 2. V cenách nejsou započteny náklady na: a) stabilizaci mulče proti erozi a přísady proti vznícení mulče. Tyto práce se oceňují individuálně, b) mulčovací kůru, tato se oceňuje ve specifikaci, c) uložení odpadu na skládku. 3. Tloušťka mulčovací kůry se měří v nakypřeném stavu.					
26	M	702151822	BORKA DRCENA	M3	46,275	77,00	3 563,18	R-položka
27	K	348401220	Osazení oplocení ze strojového pletiva bez napínacích drátů do 15 st. sklonu svahu, výšky do 1,6 m	m	810,800	61,00	49 458,80	CS ÚRS 2016 02
PSC			Poznámka k souboru cen: 1. V cenách nejsou započteny náklady na dodávku pletiva a drátů, tyto se oceňují ve specifikaci.					
28	M	313247560	pletivo drátěné se čtvercovými oky zapletené pozinkované 50 x 2 x 1600 mm	m	892,100	70,00	62 447,00	CS ÚRS 2016 02

PČ	Typ	Kód	Popis	MJ	Množství	J.cena [CZK]	Cena celkem [CZK]	Cenová soustava	
29	K	338950143	Osazení dřevěných kůlových konstrukcí svislých Příplatek k cenám jednotlivých kůlů do jam se zadusáním do zeminy, výšky kůlů nad terénem přes 1,0 do 1,5 m	kus	270,000	227,00	61 290,00	CS ÚRS 2016 02	
			<i>Poznámka k souboru cen:</i> 1. Ceny -0101 až -0126 a -0201 až -0226 jsou určeny pro osazování konstrukcí, ve kterých je osová vzdálenost jednotlivých kůlů menší než 400 mm. Tyto ceny lze použít i pro skupiny kůlů oddělené mezerou větší než 400 mm, přičemž skupiny takto oddělené se oceňují samostatně. 2. Ceny -0131 až -0156 a -0231 až -0256 jsou určeny pro osazování konstrukcí z jednotlivých kůlů, ve kterých je osová vzdálenost kůlů rovna nebo větší než 400 mm. 3. V cenách jsou započteny i náklady na : a) vytýčení a rozměření trasy b) řezání kůlů, sražení hran řezných ploch a dvojnásobný impregnační nátěr řezných ploch včetně nákladů na dodání impregnační hmoty. 4. V cenách -0101 až -0105, -0131 až -0135, -0201 až -0205, -0231 až -0235 jsou započteny i náklady na dodání betonových směsí. 5. V cenách -0121 až -0126, -0151 až -0156, -0221 až -0226 a -0251 až -0256 jsou započteny i náklady na zhotovení šablon oblouků a dočasných podpěrných konstrukcí sestav šikmých kůlů. 6. V cenách nejsou započteny náklady na provedení zemních prací; tyto práce se oceňují příslušnými cenami části A01 katalogu 800-1 Zemní práce. 7. V cenách -0111 až -0115, -0141 až -0145, -0211 až -0215 a -0241 až -0245 nejsou započteny náklady na případné prohození zeminy; tyto práce, pokud je prohození předepsáno projektem, se oceňují cenou 175 10-1209 katalogu 800-1 Zemní práce. 8. V cenách nejsou započteny náklady na podkladní vrstvy; tyto práce se oceňují cenami souboru cen 451 5 - - 1 Lože pod potrubí, stoky a drobné objekty části A01 katalogu 827-1 Vedení trubní dálková a přípojná – vodovody a kanalizace. 9. Množství měrných jednotek se určuje u řadových konstrukcí v ose řady, mezi vnějšími hranami krajních kůlů. Prořez lze stanovit ve výši 2%.						
	PSC								
30	M	711211210	KŮLY ODKORNĚNÉ D. DO 2 M	KUS	270,000	81,00	21 870,00	R-položka	
		D 11.1	Pětileťá údržba biokoridoru - 1. rok				122 977,12		
31	K	185804312	Zalití rostlin vodou plochy záhonů jednotlivě přes 20 m ²	m3	103,155	127,00	13 100,69	CS ÚRS 2016 02	
32	K	185851121	Dovoz vody pro zálivku rostlin na vzdálenost do 1000 m	m3	103,155	256,00	26 407,68	CS ÚRS 2016 02	
			<i>Poznámka k souboru cen:</i> 1. Ceny lze použít pouze tehdy, když není voda dostupná z vodovodního řádu. 2. V cenách jsou započteny i náklady na čerpání vody do cisterny. 3. V cenách nejsou započteny náklady na dodání vody. Tyto náklady se oceňují individuálně.						
	PSC								
33	K	185851129	Dovoz vody pro zálivku rostlin Příplatek k ceně za každých dalších i započatých 1000 m	m3	103,155	22,00	2 269,41	CS ÚRS 2016 02	
			<i>Poznámka k souboru cen:</i> 1. Ceny lze použít pouze tehdy, když není voda dostupná z vodovodního řádu. 2. V cenách jsou započteny i náklady na čerpání vody do cisterny. 3. V cenách nejsou započteny náklady na dodání vody. Tyto náklady se oceňují individuálně.						
	PSC								
34	M	000000011	VODA	M3	103,155	68,00	7 014,54	R-položka	
35	K	184814111	Okopání okolo sazenic hloubky do 0,10 m, na ploše 0,50 x 0,50 m v zemině tř. 1	kus	1 410,000	10,00	14 100,00	CS ÚRS 2016 02	
			<i>Poznámka k souboru cen:</i> 1. V cenách jsou započteny i náklady spojené s odstraněním plevelů a s jeho ponecháním na místě.						
	PSC								
36	K	185802114	Hnojení půdy nebo trávníku v rovině nebo na svahu do 1:5 umělým hnojivem s rozdělením k jednotlivým rostlinám	t	0,033	28 000,00	924,00	CS ÚRS 2016 02	
			<i>Poznámka k souboru cen:</i> 1. V cenách jsou započteny i náklady na rozprostření nebo rozdělení hnojiva. 2. V cenách o sklonu svahu přes 1:1 jsou uvažovány podmínky pro svahy běžně schůdné; bez použití lezeckých technik. V případě použití lezeckých technik se tyto náklady oceňují individuálně.						
	PSC								
37	M	708021007	HNOJIVO CERERIT PYTLOVANÝ	KG	32,880	72,00	2 367,36	R-položka	
38	K	184813111	Ošetřování a ochrana stromů proti škodám způsobeným zvěří nátěrem nebo postřikem	kus	2 115,200	5,00	10 576,00	CS ÚRS 2016 02	

PČ	Typ	Kód	Popis	MJ	Množství	J.cena [CZK]	Cena celkem [CZK]	Cenová soustava
			<i>Poznámka k souboru cen:</i> 1. V cenách jsou započteny i náklady spojené s donesením ochranných prostředků ze vzdálenosti do 50 m. 2. V cenách nejsou započteny náklady na dodání ochranných hmot. Tyto se oceňují ve specifikaci. Ztratně pro nátery a postřik lze stanovit ve výši 10 %.					
	PSC							
39	M	703012200	AVERSOL	L	10,576	315,00	3 331,44	R-položka
40	K	184852311	Řez stromů prováděný lezeckou technikou výchovný špičáky a keřové stromy, výšky do 4 m	kus	147,000	150,00	22 050,00	CS ÚRS 2016 02
			<i>Poznámka k souboru cen:</i> 1. Plocha koruny se určí jako součin ideálního průměru stromu a jeho výšky. Ideální průměr stromu je součet nejkratší a nejdelší vzdálenosti svislého obrysu koruny od kmene. 2. Plocha koruny příplatku se určí z procentního podílu překážky k prostoru vymezenému okapovou linií stromu. Za překážky se považuje např. svah přes 1:2 nebo různé stavby a komunikace zasahující do okapové linie stromu. 3. Příplatek k ceně dle plochy koruny stromu se započítává za každých započatých 25 % překážky v půdorysném průmětu stromu vymezeném okapovou linií stromu. Celkový příplatek může činit maximálně čtyřnásobek uvedené ceny. 4. Za překážky jsou považovány objekty jako např. komunikace, svah 1:2, stavební objekty apod. 5. V cenách jsou započteny i náklady na rozřezání větví a jejich přemístění na hromady na vzdálenost do 20 m. 6. V cenách nejsou započteny náklady na skládku. 7. Memou jednotkou kus se u řezu rozumí jeden strom.					
	PSC							
41	K	R1	Kontrola a oprava oplocení	hod.	6,400	280,00	1 792,00	R-položka
42	K	111151131	Pokosení trávníku při souvislé ploše do 1000 m ² lučního v rovině nebo svahu do 1:5	m ²	6 348,000	3,00	19 044,00	CS ÚRS 2016 02
			<i>Poznámka k souboru cen:</i> 1. V cenách jsou započteny i náklady na shrabání a naložení shrabu na dopravní prostředek, odvozem do 20 km a se složením. 2. V cenách nejsou započteny náklady na uložení shrabu na skládku. 3. Z celkové pokosené plochy se neodečítají plochy bez trávního porostu, pokud je jejich plocha menší než 3 m ² jednotlivě. 4. V cenách o sklonu svahu přes 1:1 jsou uvažovány podmínky pro svahy běžně schůdné; bez použití lezeckých technik. V případě použití lezeckých technik se tyto náklady oceňují individuálně.					
	PSC							
D	11.2		Pětiletá údržba biokoridoru - 2. rok				122 977,12	
43	K	185804312	Zalítí rostlin vodou plochy záhonů jednotlivě přes 20 m ²	m ³	103,155	127,00	13 100,69	CS ÚRS 2016 02
44	K	185851121	Dovoz vody pro závlivku rostlin na vzdálenost do 1000 m	m ³	103,155	256,00	26 407,68	CS ÚRS 2016 02
			<i>Poznámka k souboru cen:</i> 1. Ceny lze použít pouze tehdy, když není voda dostupná z vodovodního řádu. 2. V cenách jsou započteny i náklady na čerpání vody do cisterny. 3. V cenách nejsou započteny náklady na dodání vody. Tyto náklady se oceňují individuálně.					
	PSC							
45	K	185851129	Dovoz vody pro závlivku rostlin Příplatek k ceně za každých dalších i započatých 1000 m	m ³	103,155	22,00	2 269,41	CS ÚRS 2016 02
			<i>Poznámka k souboru cen:</i> 1. Ceny lze použít pouze tehdy, když není voda dostupná z vodovodního řádu. 2. V cenách jsou započteny i náklady na čerpání vody do cisterny. 3. V cenách nejsou započteny náklady na dodání vody. Tyto náklady se oceňují individuálně.					
	PSC							
46	M	000000011	VODA	M3	103,155	68,00	7 014,54	R-položka
47	K	184814111	Okopání okolo sazenic hloubky do 0,10 m, na ploše 0,50 x 0,50 m v zemině tř. 1	kus	1 410,000	10,00	14 100,00	CS ÚRS 2016 02
			<i>Poznámka k souboru cen:</i> 1. V cenách jsou započteny i náklady spojené s odstraněním plevele a s jeho ponecháním na místě.					
	PSC							
48	K	185802114	Hnojení půdy nebo trávníku v rovině nebo na svahu do 1:5 umělým hnojivem s rozdělením k jednotlivým rostlinám	t	0,033	28 000,00	924,00	CS ÚRS 2016 02
			<i>Poznámka k souboru cen:</i> 1. V cenách jsou započteny i náklady na rozprostření nebo rozdělení hnojiva. 2. V cenách o sklonu svahu přes 1:1 jsou uvažovány podmínky pro svahy běžně schůdné; bez použití lezeckých technik. V případě použití lezeckých technik se tyto náklady oceňují individuálně.					
	PSC							

PČ	Typ	Kód	Popis	MJ	Množství	J.cena [CZK]	Cena celkem [CZK]	cenová soustava	
49	M	708021007	HNOJIVO CERERIT PYTLOVANÝ	KG	32,880	72,00	2 367,36	R-položka	
50	K	184813111	Ošetřování a ochrana stromů proti škodám způsobeným zvěří nátěrem nebo postřikem	kus	2 115,200	5,00	10 576,00	CS ÚRS 2016 02	
	PSC		<i>Poznámka k souboru cen:</i> 1. V cenách jsou započteny i náklady spojené s donesením ochranných prostředků ze vzdálenosti do 50 m. 2. V cenách nejsou započteny náklady na dodání ochranných hmot. Tyto se oceňují ve specifikaci. Ztratné pro nátěry a postřik lze stanovit ve výši 10 %.						
51	M	703012200	AVERSOL	L	10,576	315,00	3 331,44	R-položka	
52	K	184852311	Řez stromů prováděný lezeckou technikou výchovný špičáky a keřové stromy, výšky do 4 m	kus	147,000	150,00	22 050,00	CS ÚRS 2016 02	
	PSC		<i>Poznámka k souboru cen:</i> 1. Plocha koruny se určí jako součin ideálního průměru stromu a jeho výšky. Ideální průměr stromu je součet nejkratší a nejdelší vzdálenosti svislého obrysu koruny od kmene. 2. Plocha koruny příplatek se určí z procentního podílu překážky k prostoru vymezenému okapovou linií stromu. Za překážky se považuje např. svah přes 1:2 nebo různé stavby a komunikace zasahující do okapové linie stromu. 3. Příplatek k ceně dle plochy koruny stromu se započítává za každých započatých 25 % překážky v půdorysném průmětu vymezeném okapovou linií stromu. Celkový příplatek může činit maximálně čtyřnásobek uvedené ceny. 4. Za překážky jsou považovány objekty jako např. komunikace, svah 1:2, stavební objekty apod. 5. V cenách jsou započteny i náklady na rozřezání větví a jejich přemístění na hromady na vzdálenost do 20 m. 6. V cenách nejsou započteny náklady na skládku. 7. Memou jednotkou kus se u řezu rozumí jeden strom.						
53	K	R1	Kontrola a oprava oplocení	hod.	6,400	280,00	1 792,00	R-položka	
54	K	111151131	Pokosení trávníku při souvislé ploše do 1000 m ² lučního v rovině nebo svahu do 1:5	m ²	6 348,000	3,00	19 044,00	CS ÚRS 2016 02	
	PSC		<i>Poznámka k souboru cen:</i> 1. V cenách jsou započteny i náklady na shrabání a naložení shrabu na dopravní prostředek, odvozem do 20 km a se složením. 2. V cenách nejsou započteny náklady na uložení shrabu na skládku. 3. Z celkové pokosené plochy se neodčítají plochy bez trávního porostu, pokud je jejich plocha menší než 3 m ² jednotlivě. 4. V cenách o sklonu svahu přes 1:1 jsou uvažovány podmínky pro svahy běžně schůdné; bez použití lezeckých technik. V případě použití lezeckých technik se tyto náklady oceňují individuálně.						
D	11.3		Pětiletá údržba biokoridoru - 3. rok				122 977,12		
55	K	185804312	Zalítí rostlin vodou plochy záhonů jednotlivě přes 20 m ²	m ³	103,155	127,00	13 100,69	CS ÚRS 2016 02	
56	K	185851121	Dovoz vody pro závlivku rostlin na vzdálenost do 1000 m	m ³	103,155	256,00	26 407,68	CS ÚRS 2016 02	
	PSC		<i>Poznámka k souboru cen:</i> 1. Ceny lze použít pouze tehdy, když není voda dostupná z vodovodního řádu. 2. V cenách jsou započteny i náklady na čerpání vody do cisterny. 3. V cenách nejsou započteny náklady na dodání vody. Tyto náklady se oceňují individuálně.						
57	K	185851129	Dovoz vody pro závlivku rostlin Příplatek k ceně za každých dalších i započatých 1000 m	m ³	103,155	22,00	2 269,41	CS ÚRS 2016 02	
	PSC		<i>Poznámka k souboru cen:</i> 1. Ceny lze použít pouze tehdy, když není voda dostupná z vodovodního řádu. 2. V cenách jsou započteny i náklady na čerpání vody do cisterny. 3. V cenách nejsou započteny náklady na dodání vody. Tyto náklady se oceňují individuálně.						
58	M	000000011	VODA	M3	103,155	68,00	7 014,54	R-položka	
59	K	184814111	Okopání okolo sazenic hloubky do 0,10 m, na ploše 0,50 x 0,50 m v zemině tř. 1	kus	1 410,000	10,00	14 100,00	CS ÚRS 2016 02	
	PSC		<i>Poznámka k souboru cen:</i> 1. V cenách jsou započteny i náklady spojené s odstraněním plevelů a s jeho ponecháním na místě.						
60	K	185802114	Hnojení půdy nebo trávníku v rovině nebo na svahu do 1:5 umělým hnojivem s rozdělením k jednotlivým rostlinám	t	0,033	28 000,00	924,00	CS ÚRS 2016 02	

PČ	Typ	Kód	Popis	MJ	Množství	J.cena [CZK]	Cena celkem [CZK]	cenová soustava
	PSC		<i>Poznámka k souboru cen:</i> 1. V cenách jsou započteny i náklady na rozprostření nebo rozdělení hnojiva. 2. V cenách o sklonu svahu přes 1:1 jsou uvažovány podmínky pro svahy běžně schůdné; bez použití lezeckých technik. V případě použití lezeckých technik se tyto náklady oceňují individuálně.					
61	M	708021007	HNOJIVO CERERIT PYTLOVANÝ	KG	32,880	72,00	2 367,36	R-položka
62	K	184813111	Ošetřování a ochrana stromů proti škodám způsobeným zvěří nátěrem nebo postřikem	kus	2 115,200	5,00	10 576,00	CS ÚRS 2016 02
	PSC		<i>Poznámka k souboru cen:</i> 1. V cenách jsou započteny i náklady spojené s donesením ochranných prostředků ze vzdálenosti do 50 m. 2. V cenách nejsou započteny náklady na dodání ochranných hmot. Tyto se oceňují ve specifikaci. Ztratné pro nátěry a postřik lze stanovit ve výši 10 %.					
63	M	703012200	AVERSOL	L	10,576	315,00	3 331,44	R-položka
64	K	184852311	Řez stromů prováděný lezeckou technikou výchovný špičáky a keřové stromy, výšky do 4 m	kus	147,000	150,00	22 050,00	CS ÚRS 2016 02
	PSC		<i>Poznámka k souboru cen:</i> 1. Plocha koruny se určí jako součin ideálního průměru stromu a jeho výšky. Ideální průměr stromu je součet nejkratší a nejdéší vzdálenosti svislého obrysu koruny od kmene. 2. Plocha koruny příplatku se určí z procentního podílu překážky k prostoru vymezenému okapovou linií stromu. Za překážky se považuje např. svah přes 1:2 nebo různé stavby a komunikace zasahující do okapové linie stromu. 3. Příplatek k ceně dle plochy koruny stromu se započítává za každých započatých 25 % překážky v půdorysném průmětu stromu vymezeném okapovou linií stromu. Celkový příplatek může činit maximálně čtyřnásobek uvedené ceny. 4. Za překážky jsou považovány objekty jako např. komunikace, svah 1:2, stavební objekty apod. 5. V cenách jsou započteny i náklady na rozřezání větví a jejich přemístění na hromady na vzdálenost do 20 m. 6. V cenách nejsou započteny náklady na skládku. 7. Memou jednotkou kus se u řezu rozumí jeden strom.					
65	K	R1	Kontrola a oprava oplocení	hod.	6,400	280,00	1 792,00	R-položka
66	K	111151131	Pokosení trávníku při souvislé ploše do 1000 m2 lučního v rovině nebo svahu do 1:5	m2	6 348,000	3,00	19 044,00	CS ÚRS 2016 02
	PSC		<i>Poznámka k souboru cen:</i> 1. V cenách jsou započteny i náklady na shrabání a naložení shrabu na dopravní prostředek, odvozem do 20 km a se složením. 2. V cenách nejsou započteny náklady na uložení shrabu na skládku. 3. Z celkové pokosené plochy se neodečítají plochy bez travního porostu, pokud je jejich plocha menší než 3 m2 jednotlivě. 4. V cenách o sklonu svahu přes 1:1 jsou uvažovány podmínky pro svahy běžně schůdné; bez použití lezeckých technik. V případě použití lezeckých technik se tyto náklady oceňují individuálně.					
D	11.4		Pětiletá údržba biokoridoru - 4. rok				122 977,12	
67	K	185804312	Zalití rostlin vodou plochy záhonů jednotlivě přes 20 m2	m3	103,155	127,00	13 100,69	CS ÚRS 2016 02
68	K	185851121	Dovoz vody pro zálivku rostlin na vzdálenost do 1000 m	m3	103,155	256,00	26 407,68	CS ÚRS 2016 02
	PSC		<i>Poznámka k souboru cen:</i> 1. Ceny lze použít pouze tehdy, když není voda dostupná z vodovodního řádu. 2. V cenách jsou započteny i náklady na čerpání vody do cisterny. 3. V cenách nejsou započteny náklady na dodání vody. Tyto náklady se oceňují individuálně.					
69	K	185851129	Dovoz vody pro zálivku rostlin Příplatek k ceně za každých dalších i započatých 1000 m	m3	103,155	22,00	2 269,41	CS ÚRS 2016 02
	PSC		<i>Poznámka k souboru cen:</i> 1. Ceny lze použít pouze tehdy, když není voda dostupná z vodovodního řádu. 2. V cenách jsou započteny i náklady na čerpání vody do cisterny. 3. V cenách nejsou započteny náklady na dodání vody. Tyto náklady se oceňují individuálně.					
70	M	000000011	VODA	M3	103,155	68,00	7 014,54	R-položka
71	K	184814111	Okopání okolo sazenic hloubky do 0,10 m, na ploše 0,50 x 0,50 m v zemině tř. 1	kus	1 410,000	10,00	14 100,00	CS ÚRS 2016 02
	PSC		<i>Poznámka k souboru cen:</i> 1. V cenách jsou započteny i náklady spojené s odstraněním plevelů a s jeho ponecháním na místě.					

PČ	Typ	Kód	Popis	MJ	Množství	J.cena [CZK]	Cena celkem [CZK]	Cenová soustava	
72	K	185802114	Hnojení půdy nebo trávníku v rovině nebo na svahu do 1:5 umělým hnojivem s rozdělením k jednotlivým rostlinám	t	0,033	28 000,00	924,00	CS ÚRS 2016 02	
	PSC		<i>Poznámka k souboru cen:</i> 1. V cenách jsou započteny i náklady na rozprostření nebo rozdělení hnojiva. 2. V cenách o sklonu svahu přes 1:1 jsou uvažovány podmínky pro svahy běžné schůdné; bez použití lezeckých technik. V případě použití lezeckých technik se tyto náklady oceňují individuálně.						
73	M	708021007	HNOJIVO CERERIT PYTLOVANÝ	KG	32,880	72,00	2 367,36	R-položka	
74	K	184813111	Ošetřování a ochrana stromů proti škodám způsobeným zvěří nátěrem nebo postřikem	kus	2 115,200	5,00	10 576,00	CS ÚRS 2016 02	
	PSC		<i>Poznámka k souboru cen:</i> 1. V cenách jsou započteny i náklady spojené s donesením ochranných prostředků ze vzdálenosti do 50 m. 2. V cenách nejsou započteny náklady na dodání ochranných hmot. Tyto se oceňují ve specifikaci. Ztratné pro nátěry a postřik lze stanovit ve výši 10 %.						
75	M	703012200	AVERSOL	L	10,576	315,00	3 331,44	R-položka	
76	K	184852311	Řez stromů prováděný lezeckou technikou výchovný špičáky a keřové stromy, výšky do 4 m	kus	147,000	150,00	22 050,00	CS ÚRS 2016 02	
	PSC		<i>Poznámka k souboru cen:</i> 1. Plocha koruny se určí jako součin ideálního průměru stromu a jeho výšky. Ideální průměr stromu je součet nejkratší a nejdéší vzdálenosti svislého obrysu koruny od kmene. 2. Plocha koruny příplatku se určí z procentního podílu překážky k prostoru vymezenému okapovou linií stromu. Za překážky se považuje např. svah přes 1:2 nebo různé stavby a komunikace zasahující do okapové linie stromu. 3. Příplatek k ceně dle plochy koruny stromu se započítává za každých započatých 25 % překážky v půdorysném průmětu stromu vymezeném okapovou linií stromu. Celkový příplatek může činit maximálně čtyřnásobek uvedené ceny. 4. Za překážky jsou považovány objekty jako např. komunikace, svah 1:2, stavební objekty apod. 5. V cenách jsou započteny i náklady na rozřezání větví a jejich přemístění na hromady na vzdálenost do 20 m. 6. V cenách nejsou započteny náklady na skládku. 7. Memou jednotkou kus se u řezu rozumí jeden strom.						
77	K	R1	Kontrola a oprava oplocení	hod.	6,400	280,00	1 792,00	R-položka	
78	K	111151131	Pokosení trávníku při souvislé ploše do 1000 m ² lučního v rovině nebo svahu do 1:5	m ²	6 348,000	3,00	19 044,00	CS ÚRS 2016 02	
	PSC		<i>Poznámka k souboru cen:</i> 1. V cenách jsou započteny i náklady na shrabání a naložení shrabu na dopravní prostředek, odvozem do 20 km a se složením. 2. V cenách nejsou započteny náklady na uložení shrabu na skládku. 3. Z celkové pokosené plochy se neodečítají plochy bez trávního porostu, pokud je jejich plocha menší než 3 m ² jednotlivě. 4. V cenách o sklonu svahu přes 1:1 jsou uvažovány podmínky pro svahy běžné schůdné; bez použití lezeckých technik. V případě použití lezeckých technik se tyto náklady oceňují individuálně.						
	D	11.5	Pětileťá údržba biokoridoru - 5 . rok				122 977,12		
79	K	185804312	Zalití rostlin vodou plochy záhonů jednotlivě přes 20 m ²	m ³	103,155	127,00	13 100,69	CS ÚRS 2016 02	
80	K	185851121	Dovoz vody pro závlivku rostlin na vzdálenost do 1000 m	m ³	103,155	256,00	26 407,68	CS ÚRS 2016 02	
	PSC		<i>Poznámka k souboru cen:</i> 1. Ceny lze použít pouze tehdy, když není voda dostupná z vodovodního řádu. 2. V cenách jsou započteny i náklady na čerpání vody do cisterny. 3. V cenách nejsou započteny náklady na dodání vody. Tyto náklady se oceňují individuálně.						
81	K	185851129	Dovoz vody pro závlivku rostlin Příplatek k ceně za každých dalších i započatých 1000 m	m ³	103,155	22,00	2 269,41	CS ÚRS 2016 02	
	PSC		<i>Poznámka k souboru cen:</i> 1. Ceny lze použít pouze tehdy, když není voda dostupná z vodovodního řádu. 2. V cenách jsou započteny i náklady na čerpání vody do cisterny. 3. V cenách nejsou započteny náklady na dodání vody. Tyto náklady se oceňují individuálně.						
82	M	000000011	VODA	M3	103,155	68,00	7 014,54	R-položka	
83	K	184814111	Okopání okolo sazenic hloubky do 0,10 m, na ploše 0,50 x 0,50 m v zemině tř. 1	kus	1 410,000	10,00	14 100,00	CS ÚRS 2016 02	

PČ	Typ	Kód	Popis	MJ	Množství	J.cena [CZK]	Cena celkem [CZK]	Cenová soustava
PSC			<i>Poznámka k souboru cen:</i> 1. V cenách jsou započteny i náklady spojené s odstraněním plevele a s jeho ponecháním na místě.					
84	K	185802114	Hnojení půdy nebo trávníku v rovině nebo na svahu do 1:5 umělým hnojivem s rozdělením k jednotlivým rostlinám	t	0,033	28 000,00	924,00	CS ÚRS 2016 02
PSC			<i>Poznámka k souboru cen:</i> 1. V cenách jsou započteny i náklady na rozprostření nebo rozdělení hnojiva. 2. V cenách o sklonu svahu přes 1:1 jsou uvažovány podmínky pro svahy běžně schůdné; bez použití lezeckých technik. V případě použití lezeckých technik se tyto náklady oceňují individuálně.					
85	M	708021007	HNOJIVO CERERIT PYTLOVANÝ	KG	32,880	72,00	2 367,36	R-položka
86	K	184813111	Ošetřování a ochrana stromů proti škodám způsobeným zvěří nátěrem nebo postřikem	kus	2 115,200	5,00	10 576,00	CS ÚRS 2016 02
PSC			<i>Poznámka k souboru cen:</i> 1. V cenách jsou započteny i náklady spojené s donesením ochranných prostředků ze vzdálenosti do 50 m. 2. V cenách nejsou započteny náklady na dodání ochranných hmot. Tyto se oceňují ve specifikaci. Ztratné pro nátěry a postřik lze stanovit ve výši 10 %.					
87	M	703012200	AVERSOL	L	10,576	315,00	3 331,44	R-položka
88	K	184852311	Řez stromů prováděný lezeckou technikou výchovný špičáky a keřové stromy, výšky do 4 m	kus	147,000	150,00	22 050,00	CS ÚRS 2016 02
PSC			<i>Poznámka k souboru cen:</i> 1. Plocha koruny se určí jako součin ideálního průměru stromu a jeho výšky. Ideální průměr stromu je součet nejkratší a nejdělsí vzdálenosti svislého obrysu koruny od kmene. 2. Plocha koruny příplatku se určí z procentního podílu překážky k prostoru vymezenému okapovou linií stromu. Za překážky se považuje např. svah přes 1:2 nebo různé stavby a komunikace zasahující do okapové linie stromu. 3. Příplatek k ceně dle plochy koruny stromu se započítává za každých započatých 25 % překážky v půdorysném průmětu stromu vymezeném okapovou linií stromu. Celkový příplatek může činit maximálně čtyřnásobek uvedené ceny. 4. Za překážky jsou považovány objekty jako např. komunikace, svah 1:2, stavební objekty apod. 5. V cenách jsou započteny i náklady na rozřezání větví a jejich přemístění na hromady na vzdálenost do 20 m. 6. V cenách nejsou započteny náklady na skládku. 7. Memnou jednotkou kus se u řezu rozumí jeden strom.					
89	K	R1	Kontrola a oprava oplocení	hod.	6,400	280,00	1 792,00	R-položka
90	K	111151131	Pokosení trávníku při souvislé ploše do 1000 m2 lučního v rovině nebo svahu do 1:5	m2	6 348,000	3,00	19 044,00	CS ÚRS 2016 02
PSC			<i>Poznámka k souboru cen:</i> 1. V cenách jsou započteny i náklady na shrabání a naložení shrabu na dopravní prostředek, odvozem do 20 km a se složením. 2. V cenách nejsou započteny náklady na uložení shrabu na skládku. 3. Z celkové pokosené plochy se neodčítají plochy bez trávního porostu, pokud je jejich plocha menší než 3 m2 jednotlivě. 4. V cenách o sklonu svahu přes 1:1 jsou uvažovány podmínky pro svahy běžně schůdné; bez použití lezeckých technik. V případě použití lezeckých technik se tyto náklady oceňují individuálně.					
D 998			Přesun hmot				39 426,62	
91	K	998231311	Přesun hmot pro sadovnické a krajinnářské úpravy dopravní vzdálenost do 5000 m	t	40,646	970,00	39 426,62	CS ÚRS 2016 02

KRYCÍ LIST SOUPISU PRACÍ

Stavba:

Nebužely C4 a C5

Objekt:

SO 802 - Kácení a výsadba...

KSO: 823 27

Místo: Nebužely, okr. Mělník

CC-CZ: 2420

Datum: 8.11.2016

Zadavatel:

ČR SPÚ - KPÚ pro Středočeský kraj - pobočka Mělník

IČ: 01312774

DIČ: CZ01312774

Zhotovitel:

IČ:

DIČ:

Projektant:



IČ:

DIČ:

Zpracovatel:

IČ:

DIČ:

Poznámka:

Je-li v názvu položky v kontrolním rozpočtu nebo v soupisu prací uvedena v kolonce "Popis" obchodní značka jakéhokoliv materiálu, výrobku nebo technologie, má tento název pouze informativní charakter. Pro ocenění a následně pro realizaci je možné použít jiný materiál, výrobek nebo technologii, se srovnatelnými nebo lepšími užitnými vlastnostmi, které odpovídají požadavkům dokumentace.

Cena bez DPH

5 400,00

DPH základní
snížená

Základ daně
5 400,00
0,00

Sazba daně
21,00%
15,00%

Výše daně
1 134,00
0,00

Cena s DPH

v CZK

6 534,00

REKAPITULACE ČLENĚNÍ SOUPISU PRACÍ

Stavba:

Nebuzely C4 a C5

Objekt:

SO 802 - Kácení a výsadba...

Místo:

Nebužely, okr. Mělník

Zadavatel:

ČR SPÚ - KPÚ pro Středočeský kraj - pobočka Mělník

Zhotovitel:

Datum:

8.11.2016

Projektant:



Zpracovatel:

Kód dílu - Popis

Cena celkem [CZK]

Náklady stavby celkem

5 400,00

HSV - Práce a dodávky HSV

5 400,00

1 - Zemní práce

5 400,00

SOUPIS PRACÍ

Stavba: Nebuzely C4 a C5

Objekt: **SO 802 - Kácení a výsadba...**

Místo: Nebužely, okr. Mělník

Datum: 8.11.2016

Zadavatel: ČR SPÚ - KPÚ pro Středočeský kraj - pobočka Mělník

Projektant: 

Zhotovitel:

Zpracovatel:

PČ	Typ	Kód	Popis	MJ	Množství	J.cena [CZK]	Cena celkem [CZK]	Cenová soustava
----	-----	-----	-------	----	----------	--------------	-------------------	-----------------

Náklady soupisu celkem

5 400,00

D HSV Práce a dodávky HSV

5 400,00

D 1 Zemní práce

5 400,00

1	K	111201101	Odstranění křovin a stromů s odstraněním kořenů průměru kmene do 100 mm do sklonu terénu 1 : 5, při celkové ploše do 1 000 m2	m2	50,000	43,00	2 150,00	CS ÚRS 2016 02
---	---	-----------	---	----	--------	-------	----------	----------------

Poznámka k souboru cen:

1. Cenu -1104 lze použít jestliže se odstranění stromů a křovin neprovádí na holo.

2. Cena -1101 je určena i pro:

a) odstraňování křovin a stromů o průměru kmene do 100 mm z ploch, jejichž celková výměra je větší než 1 000 m2 při sklonu terénu strmějším než 1 : 5;

b) LTM při jakékoliv celkové ploše jednotlivě přes 30 m2.

3. V ceně jsou započteny i náklady na případné nutné odklizení křovin a stromů na hromady na vzdálenost do 50 m nebo naložení na dopravní prostředek.

4. Průměr kmenů stromů (křovin) se měří 0,15 m nad přilehlým terénem.

5. Množství jednotek se určí samostatně za každý objekt v m2 plochy rovné součtu půdorysných ploch omezených obalovými křivkami korun jednotlivých stromů a křovin, popř. skupin stromů a křovin, jejichž koruny se půdorysně překrývají. Jestliže by byl zmíněný součet ploch větší než půdorysná plocha staveniště, počítá se pouze s plochou staveniště.

PSC

2	K	111201401	Spálení odstraněných křovin a stromů na hromadách průměru kmene do 100 mm pro jakoukoliv plochu	m2	50,000	25,00	1 250,00	CS ÚRS 2016 02
---	---	-----------	---	----	--------	-------	----------	----------------

Poznámka k souboru cen:

1. V ceně jsou započteny i náklady snesení křovin na hromady, přihmování, očištění spáleniště, uložení popela a zbytků na hromadu.

2. V ceně nejsou započteny náklady na popř. nutné použití kropicího vozu, tyto se oceňují samostatně.

3. Množství jednotek se určí samostatně za každý objekt v m2 půdorysné plochy, z níž byly křoviny a stromy shromážděny.

PSC

3	K	181111121	Plošná úprava terénu v zemině tř. 1 až 4 s urovnáním povrchu bez doplnění ornice souvislé plochy do 500 m2 při nerovnostech terénu přes 100 do 150 mm v rovině nebo na svahu do 1:5	m2	50,000	40,00	2 000,00	CS ÚRS 2016 02
---	---	-----------	---	----	--------	-------	----------	----------------

Poznámka k souboru cen:

1. Ceny jsou určeny pro vyrovnání nerovností neupraveného rostlého nebo ulehleho terénu.

2. Ceny lze použít pro vyrovnání terénu při zakládání trávníku.

3. V cenách nejsou započteny náklady na hutnění, tyto náklady se oceňují cenami souboru cen 215 90-1.. Zhutnění podloží pod násypy z rostlé horniny tř. 1 až 4 katalogu 800-1 Zemní práce.

4. V cenách o sklonu svahu přes 1:1 jsou uvažovány podmínky pro svahy běžně schůdné; bez použití lezeckých technik. V případě použití lezeckých technik se tyto náklady oceňují individuálně.

PSC

KRYCÍ LIST SOUPISU PRACÍ

Stavba:

Nebužely C4 a C5

Objekt:

SO 900 - Vedlejší rozpočt...

KSO: 822 29

Místo: Nebužely, okr. Mělník

CC-CZ: 2112

Datum: 8.11.2016

Zadavatel:

ČR SPÚ - KPÚ pro Středočeský kraj - pobočka Mělník

IČ: 01312774

DIČ: CZ01312774

Zhotovitel:

IČ:

DIČ:

Projektant:



IČ: 26475081

DIČ: CZ26475081

Zpracovatel:

IČ:

DIČ:

Poznámka:

Je-li v názvu položky v kontrolním rozpočtu nebo v soupisu prací uvedena v kolonce "Popis" obchodní značka jakéhokoliv materiálu, výrobku nebo technologie, má tento název pouze informativní charakter. Pro ocenění a následně pro realizaci je možné použít jiný materiál, výrobek nebo technologii, se srovnatelnými nebo lepšími užitnými vlastnostmi, které odpovídají požadavkům dokumentace.

Cena bez DPH

348 000,00

	Základ daně	Sazba daně	Výše daně
DPH základní	348 000,00	21,00%	73 080,00
DPH snížená	0,00	15,00%	0,00

Cena s DPH

v CZK

421 080,00

REKAPITULACE ČLENĚNÍ SOUPISU PRACÍ

Stavba:

Nebužely C4 a C5

Objekt:

SO 900 - Vedlejší rozpočt...

Místo:

Nebužely, okr. Mělník

Datum:

8.11.2016

Zadavatel:

ČR SPÚ - KPÚ pro Středočeský kraj - pobočka Mělník

Projektant:



Zhotovitel:

Zpracovatel:

Kód dílu - Popis

Cena celkem [CZK]

Náklady stavby celkem

348 000,00

VRN - Vedlejší rozpočtové náklady

348 000,00

VRN1 - Průzkumné, geodetické a projektové práce

210 000,00

VRN3 - Zařízení staveniště

45 000,00

VRN4 - Inženýrská činnost

93 000,00

SOUPIS PRACÍ

Stavba:

Nebuzely C4 a C5

Objekt:

SO 900 - Vedlejší rozpočt...

Místo:

Nebužely, okr. Mělník

Datum:

8.11.2016

Zadavatel:

ČR SPÚ - KPÚ pro Středočeský kraj - pobočka Mělník

Projektant:



Zhotovitel:

Zpracovatel:

PČ	Typ	Kód	Popis	MJ	Množství	J.cena [CZK]	Cena celkem [CZK]	cenová soustava
----	-----	-----	-------	----	----------	--------------	-------------------	-----------------

Náklady soupisu celkem

348 000,00

D VRN Vedlejší rozpočtové náklady

348 000,00

D VRN1 Průzkumné, geodetické a projektové práce

210 000,00

1	K	011103000	Práce geologa - stanovení receptury úpravy zemin	Kč	1,000	20 000,00	20 000,00	R-položka
2	K	012103000	Geometrický plán pro oddělení parcel	Kč	1,000	90 000,00	90 000,00	R-položka
3	K	012203000	Geodetické práce při provádění stavby	Kč	1,000	45 000,00	45 000,00	R-položka
4	K	012303000	Geodetické práce po výstavbě	Kč	1,000	30 000,00	30 000,00	R-položka
5	K	013244000	Dokumentace pro provádění stavby	Kč	1,000	5 000,00	5 000,00	R-položka
6	K	013254000	Dokumentace skutečného provedení stavby	Kč	1,000	20 000,00	20 000,00	R-položka

D VRN3 Zařízení staveniště

45 000,00

7	K	030001000	Zařízení staveniště	Kč	1,000	30 000,00	30 000,00	R-položka
8	K	039002000	Zrušení zařízení staveniště	Kč	1,000	10 000,00	10 000,00	R-položka
9	K	039203000	Úprava terénu po zrušení zařízení staveniště	Kč	1,000	5 000,00	5 000,00	R-položka

D VRN4 Inženýrská činnost

93 000,00

10	K	042503000	Plán BOZP na staveništi	Kč	1,000	3 000,00	3 000,00	R-položka
11	K	043002000	Zkoušky a ostatní měření, hutní zkoušky (archeologie)	Kč	1,000	90 000,00	90 000,00	R-položka

PLNÁ MOC

Společnost
COLAS CZ, a.s.

IČO: 261 77 005

se sídlem Rubeška 215/1, 190 00 Praha 9
zapsaná v obchodním rejstříku vedeném Městským soudem v Praze
oddíl B, vložka č. 6556
(dále jen „Společnost“),

kterou zastupují předseda představenstva Ing. Tomáš Krones a člen představenstva Ing. Martin Stengl, Ph.D.,

tímto uděluje

plnou moc



(dále jen „Zmocněnec“)

k řízení oblasti Sever. Zmocněnec je oprávněn činit za Společnost pouze právní jednání níže specifikované, k nimž při řízení organizační jednotky obvykle dochází.

Zmocněnec je oprávněn:

- jednat za Společnost s třetími stranami v obchodních záležitostech v rámci předmětu podnikání Společnosti, týkajících se Zmocněncem řízené organizační jednotky a v souladu s touto plnou mocí;
- účastnit se soutěží, kde smluvní stranou zakázky je subjekt státního nebo veřejného sektoru, zejména předkládat a podepisovat nabídky, podepisovat smlouvy včetně smluv o společnosti uzavíraných s třetími osobami za účelem podání společné nabídky, korespondenci a dokumenty, vztahující se k výše zmíněné činnosti, a to do výše 35 mil. Kč bez DPH; limit se rozumí pro jeden obchodní případ;
- podepisovat subdodavatelské smlouvy k realizaci zakázek dle písm. b) až do výše 7,5 mil. Kč bez DPH; limit se rozumí pro jeden obchodní případ;
- podepisovat smlouvy, jejichž předmětem je dodávka stavebních prací nebo materiálu a jejichž smluvní stranou je subjekt soukromého sektoru, a to do výše 7,5 mil. Kč bez DPH; limit se rozumí pro jeden obchodní případ;
- objednávat a nakupovat materiál, vybavení a služby nezbytné pro činnost organizační jednotky do výše 5 mil. Kč; Zmocněnec však není oprávněn k pořizování investic;
- řídít, organizovat a kontrolovat činnost řízené Společnosti včetně kontroly dodržování zásad a předpisů ochrany životního prostředí a bezpečnosti práce;

COLAS CZ, a.s.

Rubeška 215/1, 190 00 Praha 9

tel. 286 003 511 fax 286 003 500

E-mail : colas@colas.cz

IČO: 26177005

DIČ: CZ26177005

zaps. v obchodním rejstříku u Městského soudu v Praze, oddíl B, vložka 6556



COLAS CZ

- g) zastupovat Společnost ve správních řízeních podle zákona č. 183/2006 Sb., stavební zákon, ve znění pozdějších předpisů, a dále ve správních řízeních podle zák. č. 13/1997 Sb., o pozemních komunikacích, ve znění pozdějších předpisů, zák. č. 361/2000 Sb., o provozu na pozemních komunikacích, ve znění pozdějších předpisů, a vyhlášky č. 104/1997 Sb. ve znění pozdějších předpisů, pokud se tato správní řízení týkají Společnosti;
- h) zastupovat Společnost při uplatňování nároků na náhradu škody v trestním či správním řízení (vyjma zastupování před příslušným soudem), pokud se tato správní řízení týkají Zmocněncem řízené organizační jednotky, tj. oblasti Sever, a celková výše škody nepřesahuje částku 30 000,- Kč;
- i) zastupovat Společnost ve správním řízení, pokud maximální výše hrozící pokuty nepřesahuje 2 mil. Kč a zmocnit další osoby k převzetí protokolů z kontrol a vzdání se práva námitek proti nim od orgánů státní správy;
- j) zmocnit další osoby k zastupování Společnosti při úkonech a jednáních v rozsahu této plné moci. Zmocněnec však není oprávněn takto udělit generální plnou moc.

Tato plná moc je platná do 31.12.2021

V Praze dne 15.12.2020



COLAS CZ, a.s.
Ing. Tomáš Kroner
předseda představenstva



COLAS CZ, a.s.
Ing. Martin Stengl, Ph.D
člen představenstva

Zmocnění v celém rozsahu přijímám.

V Praze dne 15. 12. 2020

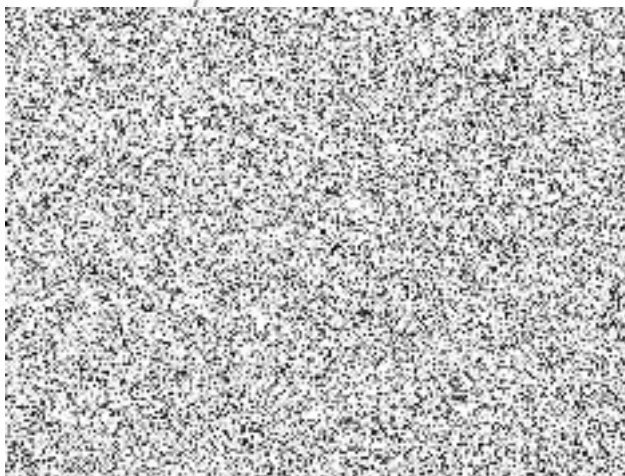

COLAS CZ, a.s.
Rubeška 215/1, 190 00 Praha 9
tel. 286 003 511 fax 286 003 500
E-mail : colas@colas.cz

IČO: 26177005
DIČ: CZ26177005
zaps. v obchodním rejstříku u Městského soudu v Praze, oddíl B, vložka 6556

