

SMLOUVA O DÍLO NA ZHOTOVENÍ STAVBY

(dále jen „smlouva“)

uzavřená

podle § 2586 a násl. zákona č. 89/2012 Sb., občanský zákoník, ve znění pozdějších předpisů

(dále jen „občanský zákoník“)

mezi smluvními stranami

Objednatel: Česká republika – Státní pozemkový úřad
Sídlo: Husinecká 1024/11a, 130 00 Praha 3

Adresa: Krajský pozemkový úřad pro Královéhradecký kraj
Kydlinovská 245, 503 01 Hradec Králové

zastoupený: Ing. Petrem Lázňovským, ředitelem Krajského pozemkového úřadu pro Královéhradecký kraj

ve smluvních záležitostech oprávněn jednat: Ing. Petr Lázňovský, ředitel Krajského pozemkového úřadu pro Královéhradecký kraj

v technických záležitostech oprávněn jednat: Dipl.-Ing. et Ing. Jaroslav Novotný, vedoucí Pobočky Hradec Králové, Haškova 357, 500 02 Hradec Králové

Tel.: 

E-mail: kralovehradecky.kraj@spucr.cz, hkralove.pk@spucr.cz

ID DS: z49per3

Bankovní spojení: ČNB

Číslo účtu: 3723001/0710

IČO: 01312774

DIČ: CZ01312774 není plátcem DPH

(dále jen „objednatel“)

a

Zhotovitel:

Jméno: M - SILNICE a.s.

Sídlo: sídlo: Husova 1697, 530 03 Pardubice,
kontaktní adresa: M - SILNICE a.s.,
oblastní závod SEVER, Hradecká 415, 506 01 Jičín

zastoupený: Ing. Zdeňkem Babkou, místopředsedou představenstva,
na základě písemného pověření představenstvem,
statutární orgán - představenstvo:
Ing. Zdeněk Babka, místopředseda představenstva
Mgr. Michal Kropáč, člen představenstva
statutární orgán (dle výpisu z obch. rejstříku)

tel./fax: 

e-mail: 

ID DS: jwtq7ju

v technických záležitostech je oprávněn jednat: [REDACTED]
tel./fax: [REDACTED]
e-mail: [REDACTED]
bankovní spojení: Česká spořitelna, a.s., pobočka Hradec Králové
číslo účtu: 1080015329/0800
IČO: 421 96 868
DIČ: CZ42196868 je plátcem DPH
Společnost je zapsaná v obchodním rejstříku vedeném u Krajského soudu v Hradci Králové, oddíl B, vložka 430.
(dále jen „zhotovitel“)

Touto smlouvou se v souladu se zákonem č. 134/2016 Sb., o zadávání veřejných zakázek, ve znění pozdějších předpisů (dále jen „ZZVZ“), v souladu s vyhláškou č. 169/2016 Sb., o stanovení rozsahu dokumentace veřejné zakázky na stavební práce a soupisu stavebních prací dodávek a služeb s výkazem výměr, ve znění pozdějších předpisů (dále jen „vyhláška č. 169/2016 Sb.“) realizuje veřejná zakázka s názvem **R 185 – Cesty C8, C11 v k.ú. Habřina** (dále jen zakázka).

Podklady pro uzavření smlouvy:

Nabídka zhotovitele ze dne: 23.02.2021

Zadávací dokumentace ze dne: 03.02.2021

Rozhodnutí zadavatele o výběru nejvhodnější nabídky ze dne: 01.03.2021

Stavební povolení ze dne: 7.1.2020, vydané Magistrátem města Hradec Králové, odborem stavebním pod č.j. MMHK/002873/2020 ST2/Vap, které nabylo právní moci 14.02.2020.

Čl.I Předmět a účel smlouvy

1. Účelem smlouvy je zajištění realizace společných zařízení navržených v rámci komplexních pozemkových úprav v k.ú. Habřina dle zákona č. 139/2002 Sb., o pozemkových úpravách a pozemkových úřadech, ve znění pozdějších předpisů a o změně zákona č. 229/1991 Sb., o úpravě vlastnických vztahů k půdě a jinému zemědělskému majetku, ve znění pozdějších předpisů, a to v souladu se zadávací dokumentací Veřejné zakázky (dále jen „Zadávací dokumentace“).
2. Předmětem smlouvy je provedení stavby **R 185 – Cesty C8, C11 v k.ú. Habřina** (dále jen „dílo“) zhotovitelem v rozsahu a za podmínek ujednaných v této smlouvě a v jejích přílohách, které jsou nedílnou součástí této smlouvy.
3. Zhotovitel se zavazuje provést dílo formou kompletní dodávky při respektování projektů, příslušných technických norem, obecně závazných právních předpisů a závazných podmínek stanovených pro provedení díla objednatelem v podmínkách zadávacího řízení Veřejné zakázky.
4. Práce nad rámec rozsahu předmětu díla, uvedeného v čl. II, které budou nezbytné k řádnému dokončení díla, funkčnosti provozu nebo respektování závazných pokynů schvalovacích orgánů (závazných povolení, např. stavebních povolení, kolaudačních rozhodnutí apod.), se zhotovitel zavazuje provést dle pokynů objednatele. Objednatel má právo rozsah díla omezit nebo rozšířit v závislosti na svých finančních možnostech a zhotovitel se zavazuje v tomto případě jeho požadavky respektovat. Vždy musí být postupováno podle ZZVZ.

5. Zhotovitel se touto smlouvou zavazuje provést dílo a objednatel se zavazuje k převzetí díla a zaplacení ceny za jeho provedení.

ČI.II Rozsah a specifikace předmětu smlouvy

1. Dílem se rozumí zhotovení následující stavby:

Název díla: **R 185 – Cesty C8, C11 v k.ú. Habřina**

Místo stavby: katastrální území Habřina, obec Habřina, okres Hradec Králové, kraj Královéhradecký

(dále jen "stavba").

Rozsah díla a jeho kvalita, včetně příslušných parcelních čísel pozemků a vytyčovacíh bodů, je specifikován v projektové dokumentaci, zpracované dle vyhlášky č.169/2016 Sb. projekční společností [redacted] zpracované 04/2019. Uvedená projektová dokumentace bude objednatelům protokolárně předána zhotoviteli nejpozději při předání staveniště.

2. Součástí realizace díla jsou tyto činnosti:

- a. Zajištění dodávek materiálů a zařízení nezbytných pro řádné dokončení díla. Součástí díla je i výsadba doprovodné zeleně.
- b. Provedení všech činností souvisejících s provedením díla nezbytných pro řádné dokončení díla (dodávky, služby, bezpečnostní opatření apod.).
- c. Koordinace veškerých činností, jež jsou součástí realizace díla.
- d. Geodetické vytyčení pozemků pro stavbu před zahájením provádění díla (příslušná parcelní čísla pozemků a vytyčovací body jsou uvedeny v projektové dokumentaci).
- e. Geodetické zaměření skutečně provedeného díla včetně případných geometrických plánů pro směnu části pozemku, kolaudační řízení a zajištění zápisu díla do katastru nemovitostí katastrálním úřadem
- f. Zhotovitel umožní předběžný záchranný archeologický výzkum.
- g. Pokud dojde v průběhu provádění předběžného záchranného archeologického výzkumu v rámci přípravy a realizace stavby k nepředvídaným nálezům kulturně cenných předmětů, detailů stavby nebo chráněných částí přírody anebo k archeologickým nálezům, je zhotovitel povinen umožnit provedení záchranného archeologického výzkumu v průběhu realizace díla dle zákona č. 20/1987 Sb., o státní památkové péči, ve znění pozdějších předpisů.
- h. Dojde-li během přípravy a realizace stavby k nepředvídaným nálezům kulturně cenných předmětů, detailů stavby nebo chráněných částí přírody anebo k nálezům munice či k archeologickým nálezům dle §176, odst. 1 zákona č. 183/2006 Sb. o územním plánování a stavebním řádu (dále jen „stavební zákon“), je zhotovitel povinen neprodleně oznámit nález objednateli, stavebnímu úřadu a orgánu státní památkové péče nebo orgánu ochrany přírody a zároveň učinit opatření nezbytná k tomu, aby nález nebyl poškozen nebo zničen, a práce v místě nálezu přerušit.
- i. Zajištění všech dalších nepředvídatelných průzkumů nutných pro řádné provádění a dokončení díla, jejichž potřeba by vznikla během realizačních

prací (dle čl. II bod 2. i) bude řešeno jako dodatečné práce dle této smlouvy, nebo novým samostatným výběrovým/zadávacím řízením.

- j. Zajištění a provedení všech opatření organizačního charakteru nezbytných k řádnému provedení díla.
 - k. Zřízení staveniště, jeho zařízení, napojení na inženýrské sítě a po zhotovení stavby jeho odstranění.
 - l. Ostraha stavby a staveniště, zajištění bezpečnosti práce a ochrany životního prostředí.
 - m. Projednání a zajištění případného zvláštního užívání komunikací a veřejných ploch, popř. dalších pozemků, včetně úhrady vyměřených poplatků.
 - n. Zajištění přístupu k jednotlivým úsekům stavby za účelem provádění díla, uvedení prováděním díla dotčených pozemků do původního stavu po ukončení provádění díla, úhrada náhrad za dočasné zábory ploch, dočasné a trvalé stavby a poplatků za uložení odpadů na skládku.
 - o. Zajištění dopravního značení k dopravním omezením vč. případné světelné signalizace, jejich údržba, přemísťování a následné odstranění.
 - p. Zajištění všech ostatních nezbytných zkoušek, atestů a revizí podle ČSN a případných jiných právních nebo technických předpisů platných v době provádění a předání díla, kterými bude prokázáno dosažení předepsané kvality a předepsaných technických parametrů díla.
 - q. Respektování obecných podmínek daných povoleními k realizaci stavby, a to zejména vedením přehledu o případně vytěžené ornici a o nakládání s ní při respektování zásad její ochrany.
 - r. Zajištění ochrany a vytyčení podzemních inženýrských sítí uvedených v projektové dokumentaci.
3. Dílo bude provedeno dle projektové dokumentace, soupisu stavebních prací, dodávek a služeb s výkazem výměr a v souladu se stavebním povolením vydaným dne 07.01.2020 Magistrátem města Hradec Králové, odborem stavebním, č.j. MMHK/002873/2020 ST2/Vap, které nabylo právní moci dne 14.02.2020.
 4. Veškerý odpad, jenž při provádění díla vznikne, je zhotovitel povinen odstranit na vlastní náklady. Veškeré mezisklárky a sklárky, nezbytné pro provedení díla je zhotovitel povinen zajistit na vlastní náklady po dohodě s obcí. Náklady spojené s užíváním jiných pozemků než těch, které jsou určeny pro realizaci díla (např. pro pojezd vozidel, skládkovné), je povinen hradit zhotovitel.

Čl. III Cena díla

1. Cena za provedení díla v rozsahu podle Čl. II. smlouvy, se sjednává dohodou smluvních stran na základě nabídky učiněné zhotovitelem na Veřejnou zakázku ze dne **23.02.2021**.
2. Cena je nejvýše přípustná a nepřekročitelná, je platná po celou dobu realizace díla, a to i při případném prodloužení termínu dokončení realizace díla z důvodů vzniklých na straně objednatele, s výjimkou zákonné změny výše sazby DPH.
3. Cena díla zahrnuje všechny náklady související se zhotovením díla, vedlejší náklady související s umístěním stavby, zařízením staveniště a také ostatní náklady související s plněním podmínek zadávací dokumentace vyplývajících z činností podle čl. II, odst. 2 této smlouvy, pokud není uvedeno jinak.

4. Celková cena za provedení díla:
- | | |
|---|-------------------------|
| bez DPH činí | 10 577 770,06 Kč |
| DPH 21 % činí | 2 221 331,71 Kč |
| Celková cena za provedení díla vč. DPH činí | 12 799 101,77 Kč |
5. Položkový nabídkový rozpočet je vypracován v souladu se strukturou jednotlivých kalkulačních položek aktuálního „Katalogu stavebních prací ÚRS Praha a.s.“. Nabídkový rozpočet bude nedílnou součástí smlouvy v elektronické podobě ve formátu pdf.

Čl. IV Platební podmínky

1. Úhrada provedených prací bude provedena na základě zhotovitelem vyhotoveného daňového dokladu (faktury).
2. Objednatel neposkytuje zálohy.
3. Objednatel uhradí zhotoviteli cenu díla po řádném zhotovení díla a jeho protokolárním předání a převzetí dle této smlouvy, a to na základě vystavené faktury se správně vyplněnými údaji, včetně finanční částky. Faktura bude vystavena do 15 kalendářních dnů od protokolárního předání a převzetí díla. Součástí faktury budou technickým dozorem stavebníka odsouhlasené a objednatelem potvrzené soupisy provedených prací. Faktura bude doručena objednateli nejdéle do 15.11. příslušného roku.
4. Daňový doklad (Faktura) bude vyhotoven ve třech stejnopisech a bude obsahovat náležitosti daňového dokladu požadované zákonem č. 235/2004 Sb., o dani z přidané hodnoty, ve znění pozdějších předpisů, avšak výslovně vždy musí obsahovat následující údaje: označení smluvních stran a jejich adresy, IČO, DIČ (je-li přiděleno), údaj o tom, že vystavovatel faktury je zapsán v obchodním rejstříku včetně spisové značky, označení této smlouvy, označení poskytnutého plnění, číslo faktury, den vystavení a lhůtu splatnosti faktury, označení peněžního ústavu a číslo účtu, na který se má platit, fakturovanou částku, razítko a podpis oprávněné osoby.
5. Součástí faktury budou dále soupisy provedených prací odsouhlasené technickým dozorem stavebníka. Tento soupis zhotovitel předloží objednateli nejméně deset dní před vystavením dílčí faktury nebo před protokolárním předáním díla. Objednatel tento soupis schválí nebo rozporuje nejpozději do deseti dnů od předložení zhotovitelem.
6. V případě „konečné“ faktury bude její součástí také kopie protokolu o předání a převzetí díla, řádně podepsaného za obě smluvní strany. Převzaté práce budou oceněny jednotkovými cenami, dle k této smlouvě přiloženého oceněného soupisu prací. Fakturované částky budou uvedeny dle SoD.
7. Na faktuře pro objednatele bude zhotovitel uvádět:
Odběratel: Státní pozemkový úřad, Praha 3, Husinecká 1024/11a, PSČ 130 00, IČO 01312774
Konečný příjemce: Státní pozemkový úřad, KPÚ pro Královéhradecký kraj, Pobočka Hradec Králové, Haškova 357/6, 500 02 Hradec Králové
8. V případě, že faktura nebude obsahovat náležitosti uvedené v této smlouvě či jejích přílohách nebo v ní nebudou správně uvedené údaje dle této smlouvy, je objednatel oprávněn ji vrátit zhotoviteli na doplnění. V takovém případě začne plynout doručením opravené faktury objednateli nová lhůta splatnosti.

9. Splatnost faktury se stanovuje na 30 kalendářních dnů od data doručení faktury objednateli. Platby peněžitých částek se provádí bankovním převodem na účet druhé smluvní strany uvedený ve faktuře. Peněžitá částka se považuje za zaplacenou okamžikem jejího odepsání z účtu objednatele ve prospěch účtu zhotovitele. Faktura musí být objednateli doručena nejpozději do 15. 11. příslušného roku.
10. Bude-li ze strany zhotovitele porušena právní povinnost, která je stanovena předpisy nebo touto smlouvou, a objednatel učiní nebo opomene či nebude moci učinit pro porušení takové povinnosti následné činnosti, v jejichž důsledku bude sankcionován ze strany orgánů veřejné správy, je příslušný zhotovitel povinen tuto částku jako vzniklou škodu objednateli nahradit, pokud nebyla způsobena zcela či zčásti v důsledku jednání či opomenutí objednatele nebo pokud na možné porušení předpisů zhotovitel objednatele předem neupozornil.
11. Zhotovitel tímto bere na vědomí, že objednatel je organizační složkou státu a jeho stav účtu závisí na převodu finančních prostředků ze státního rozpočtu. Zhotovitel souhlasí s tím, že v případě nedostatku finančních prostředků na účtu objednatele, dojde k zaplacení faktury po obdržení potřebných finančních prostředků a že časová prodleva z těchto důvodů nebude započítána do doby splatnosti uvedené na faktuře a nelze z těchto důvodů vůči objednateli uplatňovat žádné sankce. Objednatel se zavazuje, že v případě, že tato skutečnost nastane, oznámí ji neprodleně, a to písemně, zhotoviteli nejpozději do 5 pracovních dní před původním termínem splatnosti faktury, popř. do 3 pracovních dnů od okamžiku, kdy se objednatel dověděl o vzniku této skutečnosti, nastane-li ve lhůtě kratší než 5 pracovních dní před původním termínem splatnosti faktury.
12. Zhotovitel není oprávněn započíst žádnou svou pohledávku proti pohledávce objednatele z této smlouvy.
13. V případě prodlení smluvní strany se zaplacením peněžitě částky na základě úplné a řádně vystavené faktury, vzniká oprávněné straně nárok na úrok z prodlení ve výši patnácti tisícin procenta (0,015 %) z dlužné částky bez DPH za každý i započatý den prodlení. Tím není dotčen ani omezen nárok na náhradu vzniklé škody.

Čl. V Doba plnění

1. Dílo bude dokončeno nejpozději **do 20.08.2021**.
2. Objednatel se zavazuje předat staveniště dle čl. V odst. 4 této smlouvy. Zhotovitel je povinen zahájit a ukončit práce v termínech dle čl. V odst. 4 této smlouvy. Dobou plnění se rozumí úplné dokončení a předání díla objednateli včetně odstranění případných vad a nedodělků a vyklizení staveniště. Bude-li objednatelem dán příkaz k dočasnému zastavení prací na díle (sistace) je zhotovitel povinen tento příkaz uposlechnout, bez zbytečného odkladu zastavit práce a při provádění zabezpečovacích prací na stavbě postupovat dle pokynů objednatele tak, aby nedošlo k poškození či znehodnocení díla. Objednatel má právo vydat příkaz k zastavení nebo přerušení prací na nezbytně nutnou dobu v kterékoliv fázi výstavby. Prokazatelně vzniklé škody a náklady na straně zhotovitele v důsledku takto zastavené nebo přerušené práce objednatel uhradí. Výše uvedenými příkazy přestávají běžet lhůty ke splnění povinností zhotovitele vyplývající z této smlouvy. O dobu, o kterou je třeba dílo přerušit, se prodlužuje lhůta dohodnutá pro jeho dokončení. Trvá-li sistace déle než tři měsíce, je objednatel povinen vše, co dosud zhotovitel dokončil a připravil k plnění díla odebrat a zaplatit, pokud nedojde k jiné dohodě. Trvá-li sistace déle než

šest měsíců nebo uplynula-li již původně dohodnutá doba provedení díla, je zhotovitel i objednatel oprávněn od smlouvy odstoupit, nedohodnou-li se smluvní strany jinak.

3. V případě, že zhotovitel přeruší práce na předmětu díla z důvodů na jeho straně, nebo na příkaz objednatele, k jehož vydání bude objednatel vyzván příslušnými orgány za mimořádné situace (např. požár, povodeň), projedná s ním objednatel neprodleně důvod přerušení a dohodne s ním termín opětného zahájení prací na díle. Nedojde-li k dohodě, resp. nesplní-li zhotovitel dohodnutý termín k zahájení prací, stanoví objednatel písemně dodatečnou přiměřenou lhůtu pro zahájení prací zhotovitelem. Nezahájí-li zhotovitel v dodatečné lhůtě práce nebo prohlásí před uplynutím dodatečné lhůty, že svůj závazek nesplní, může objednatel od smlouvy odstoupit. Toto přerušení prací nemá vliv na dohodnutou dobu plnění díla, pokud nedojde k jiné dohodě formou dodatku ke smlouvě.
4. Dílo bude provedeno v následujících termínech:
 - a. Termín předání a převzetí staveniště: **12.04.2021**
(nejpozději do 5 pracovních dnů před zahájením prací)
 - b. Termín zahájení stavebních prací: **19.04.2021**
 - c. Termín dokončení stavebních prací: **30.07.2021**
 - d. Termín předání a převzetí díla: **20.08.2021**
(protokolární předání a převzetí řádně dokončeného díla)
5. Žádost o kolaudaci podává u stavebního nebo speciálního úřadu objednatel, na základě písemného oznámení zhotovitele, že stavební práce jsou dokončeny a stavba je připravena ke kolaudačnímu řízení.

ČI.VI Povinnosti objednatele

1. Objednatel předá zhotoviteli staveniště, jak je vymezeno v Příloze č. 1 této smlouvy, vyklizené a prosté práv třetích stran, o čemž bude proveden zápis.
2. Objednatel se na vyzvání zhotovitele zúčastní prohlídky dokončených a v budoucnosti nepřístupných prací a konstrukcí před zakrytím. Vyzván k tomu bude zhotovitelem nejméně 5 pracovních dnů předem. O provedené prohlídce bude učiněn zápis do stavebního deníku technickým dozorem.
3. Objednatel zajistí technický dozor stavebníka a autorský dozor, případně koordinátora bezpečnosti a ochrany zdraví při práci (dále jen BOZP). Objednatel, technický dozor stavebníka, autorský dozor a koordinátor BOZP jsou oprávněni kontrolovat provádění stavebních prací a provádět zápisy do stavebního deníku.
4. Objednatel, popřípadě jím určený technický dozor stavebníka, organizuje kontrolní dny stavby. Jejich četnost je závislá na složitosti stavby, časovém harmonogramu, na postupu provádění prací, na potřebě zajistit koordinaci prováděných prací se zhotovitelem a podzhotovitelem, kteří působí současně na stavbě, a v závislosti na důležitosti projednávaných úkolů a z nich vyplývajících povinností jednotlivých účastníků výstavby. Projednávané úkoly se zaznamenávají do zápisu z kontrolního dne.
5. Objednatel poskytne zhotoviteli součinnost nezbytnou k provedení díla.

Čl. VII Povinnosti zhotovitele

1. Zhotovitel je povinen vést stavební deník v rozsahu vyhlášky č. 499/2006 Sb. o dokumentaci staveb, ve znění pozdějších předpisů (dále jen „vyhláška č. 499/2006 Sb.“). Do stavebního deníku se zapisují všechny skutečnosti rozhodné pro plnění smlouvy. Zhotovitel je povinen vést ve stavebním deníku záznamy o stavebních pracích, které provádí sám nebo jeho dodavatelé ode dne, kdy byly tyto práce na staveništi zahájeny. Povinnost vést stavební deník končí dnem odstranění vad a nedodělků z přejímacího řízení nebo vydáním kolaudačního souhlasu (rozhodující je okolnost, která nastane dříve).
2. Zhotovitel se zavazuje na staveništi - pracovišti:
 - a. dodržovat bezpečnostní, hygienické, požární a ekologické předpisy, zajistit si vlastní dozor nad bezpečností práce, zajistit si vlastní požární dozor u těch prací, kde to předpisují požární předpisy, a to i po skončení těchto prací v rozsahu stanoveném příslušnými požárními předpisy
 - b. zodpovídat za dodržování předpisu o bezpečnosti práce a technických zařízení na staveništi dle nařízení vlády č. 591/2006 Sb., o bližších minimálních požadavcích na bezpečnost a ochranu zdraví při práci na staveništích, ve znění pozdějších předpisů
 - c. zodpovídat za čistotu veřejných komunikací v případě vlastního provozu na nich
 - d. zajistit na stavbě v souladu s ust. § 153 stavebního zákona a odkazem na další související předpisy stavbyvedoucího, přičemž tato osoba musí splňovat podmínky stanovené v zákoně č. 360/1992 Sb., o výkonu povolání autorizovaných architektů a o výkonu povolání autorizovaných inženýrů a techniků činných ve výstavbě, ve znění pozdějších předpisů.
3. Zhotovitel odpovídá za pořádek a čistotu na pracovišti a je povinen na své náklady odstraňovat odpady a nečistoty vzniklé jeho pracemi.
4. Zařízení staveniště si zabezpečuje zhotovitel v souladu se svými potřebami, dokumentací předanou objednatelem a s požadavky objednatele. Cena zařízení, vybudování, provozu a likvidace staveniště je součástí smluvní ceny.
5. Zhotovitel se zavazuje při provádění díla respektovat rozhodnutí objednatele, je však současně povinen objednatele upozornit na možné negativní důsledky jeho rozhodnutí, včetně důsledků pro kvalitu a termín odevzdání díla. Ustanovení § 2594 a 2595 občanského zákoníku tímto nejsou dotčena.
6. Zhotovitel je povinen umožnit výkon technického dozoru stavebníka, autorského dozoru a koordinátora BOZP. Zhotovitel má povinnost zajistit v rámci zařízení staveniště podmínky pro výkon funkce autorského dozoru projektanta a technického dozoru stavebníka a případně koordinátora BOZP.
7. V případě selhání plnění povinností autorského dozoru, nebo technického dozoru stavebníka, je zhotovitel o této skutečnosti povinen bezodkladně informovat objednatele. V opačném případě není zhotovitel zproštěn odpovědnosti za vady díla tímto způsobené.
8. K ověření objemu provedených prací provede zhotovitel soupis provedených prací podle jednotlivých položek. Potvrzený soupis provedených prací je podkladem pro úhradu provedených prací. Kontrolu ocenění, tj. jednotkových cen, provádí technický dozor a jejich odsouhlasení je podmínkou úhrady faktury.
9. Zhotovitel je povinen použít pro provádění díla pozemky určené ve stavebním povolení. Zhotovitel odpovídá za škody způsobené objednateli a jiným osobám mimo staveniště

a tyto škody se zavazuje uhradit ve lhůtě, kterou stanoví objednatel v písemném oznámení o škodě mimo staveniště.

10. Zhotovitel prohlašuje, že odpovídá objednateli za škodu na věcech, které od objednatele protokolárně převzal pro účely provedení díla, a zavazuje se spolu s předávaným dílem předložit objednateli vyúčtování a vrátit mu veškeré takové věci, které při provádění díla nezpracoval.
11. V případech stanovených zákonem č. 309/2006 Sb. kterým se upravují další požadavky bezpečnosti a ochrany zdraví při práci v pracovněprávních vztazích a o zajištění bezpečnosti a ochrany zdraví při činnosti nebo poskytování služeb mimo pracovněprávní vztahy (zákon o zajištění dalších podmínek bezpečnosti a ochrany zdraví při práci, ve znění pozdějších předpisů (dále jen „ZoBP“), je zhotovitel povinen s předstihem 7 pracovních dnů vyrozumět objednatele o skutečnostech, zakládajících povinnost určit koordinátora BOZP na staveništi k výkonu zákonem stanovených činností.
12. Zhotovitel zajistí bezpečnost práce při přípravě a provádění stavby v souladu s ustanovením ZoBP a zajistí dodržování právních předpisů v oblasti protipožární ochrany.
13. V případě, že v průběhu zpracování díla vstoupí v platnost novela některého z předmětných předpisů, příp. bude vydán jiný právní předpis, který by se týkal uvedené problematiky, je zhotovitel povinen řídit se těmito novými předpisy.
14. Zhotovitel je povinen využívat veřejnou komunikaci jen v souladu s platnými předpisy a hradí případné škody vzniklé jejím užíváním.
15. Zhotovitel je povinen ve smyslu zákona č. 13/1997 Sb., o pozemních komunikacích, ve znění pozdějších předpisů, v případě omezení veřejného provozu na příslušných komunikacích nebo zvláštního režimu užívání příslušných komunikací si zabezpečit příslušné povolení u silničního správního úřadu a provést na svůj náklad všechna opatření, která úřady nařídí, totéž platí pokud se týče zajištění místa pro uložení přebytečné zeminy a stavební suti.
16. Zhotovitel se zavazuje, že při realizaci díla nepoužije žádný materiál, o kterém je v době jeho užití známo, že je škodlivý. Pokud tak zhotovitel učiní, je povinen na písemné vyzvání objednatele provést okamžitě nápravu a veškeré náklady s tím spojené nese zhotovitel.
17. Zhotovitel se zavazuje, že k realizaci díla nepoužije materiály, které nemají požadovanou certifikaci či předepsaný průvodní doklad, je-li to pro jejich použití nezbytné podle příslušných předpisů.
18. Zhotovitel doloží na vyzvání objednatele, nejpozději však v termínu předání a převzetí díla soubor certifikátů, či jiných průvodních dokladů rozhodujících materiálů užitých k vybudování díla.
19. Zhotovitel je povinen provést zápis o učiněném nálezů a z něho vyplývajícím přerušení prací do stavebního deníku, jak stanoví příloha č. 16 bod B písm. y) vyhlášky č. 499/2006 Sb.
20. Zhotovitel se zavazuje dodržovat ustanovení této smlouvy a příslušných předpisů vztahujících se k realizaci díla.
21. Zhotovitel je povinen zajistit po celou dobu plnění veřejné zakázky následující podmínky společensky odpovědného veřejného zadávání:
 - a) plnění veškerých povinností vyplývajících z právních předpisů České republiky, zejména pak z předpisů pracovněprávních, předpisů z oblasti zaměstnanosti a bezpečnosti a ochrany zdraví při práci, a to vůči všem osobám, které se na plnění

veřejné zakázky podílejí; plnění těchto povinností zajistí dodavatel i u svých poddodavatelů;

- b) sjednání a dodržování smluvních podmínek se svými poddodavateli srovnatelných s podmínkami sjednanými ve smlouvě na plnění veřejné zakázky, a to v rozsahu výše smluvních pokut a délky záruční doby (uvedené smluvní podmínky se považují za srovnatelné, bude-li výše smluvních pokut a délka záruční doby shodná se smlouvou na plnění veřejné zakázky);
- c) řádné a včasné plnění finančních závazků svým poddodavatelům, kdy za řádné a včasné plnění se považuje plné uhrazení poddodavatelem vystavených faktur za plnění poskytnutá k plnění veřejné zakázky, a to do 30 kalendářních dnů;
- d) snížení negativního dopadu jeho činnosti při plnění veřejné zakázky na životní prostředí, zejména pak
 - využíváním nízkoemisních automobilů, má-li je k dispozici;
 - tiskem veškerých listinných výstupů, odevzdávaných objednateli při realizaci veřejné zakázky na papír, který je šetrný k životnímu prostředí, pokud zvláštní použití pro specifické účely nevyžaduje jiný druh papíru; motivováním zaměstnanců dodavatele k efektivnímu/úspornému tisku;
 - předcházením znečištění ovzduší a snižováním úrovně znečištění, může-li je během plnění veřejné zakázky způsobit;
 - předcházením vzniku odpadů, stanovením hierarchie nakládání s nimi a prosazováním základních principů ochrany životního prostředí a zdraví lidí při nakládání s odpady.

Čl. VIII Pojištění zhotovitele

1. Zhotovitel prohlašuje, že ke dni podpisu této Smlouvy má uzavřenou pojistnou smlouvu, jejímž předmětem je pojištění odpovědnosti za škodu způsobenou zhotovitelem třetí osobě v souvislosti s výkonem jeho činnosti, ve výši nejméně **15 mil Kč**. Zhotovitel se zavazuje, že po celou dobu trvání této smlouvy bude pojištěn ve smyslu tohoto ustanovení a že nedojde ke snížení pojistné částky pod částku uvedenou v předchozí větě. Zhotovitel se dále zavazuje, že bude pojištěn také po dobu záruky a že nedojde ke snížení pojistné částky pod 30 % pojistné částky dle tohoto odstavce.
2. V úředně ověřené kopii pojistné smlouvy či rámcové pojistné smlouvy musí být zhotovitelem zřetelně barevně vyznačeny požadované výše uvedené jednotlivé specifikace předmětu pojištění s pojistnou částkou a dobou platnosti nebo k tomu bude přiložen podepsaný dokument od pojišťovací společnosti, z kterého to bude jednoznačně vyplývat.
3. Dále v případě, že tato pojistná smlouva také řeší nebo omezuje limit pro jeden škodní případ, tak to zhotovitel zřetelně barevně vyznačí v pojistné smlouvě nebo v přiloženém dokumentu podepsaném pojišťovací společností. Tento limit nesmí být nižší než výše uvedený finanční limit.
4. Úředně ověřené kopie pojistné smlouvy (pojistných smluv) zhotovitele, resp. akceptované návrhy na uzavření pojistné smlouvy ze strany pojišťovny dle tohoto článku musí být doručeny objednateli nejpozději při převzetí staveniště. Zhotovitel je kdykoliv v průběhu trvání této smlouvy povinen na požádání objednatele předložit do třech dnů pojistnou smlouvu dle tohoto odstavce, nebo její relevantní části, nebo

pojistku ve smyslu § 2775 občanského zákoníku, a to nejpozději do 7 dnů ode dne doručení žádosti objednatele.

5. Zhotovitel je povinen řádně platit pojistné tak, aby pojistná smlouva či smlouvy sjednané dle této smlouvy či v souvislosti s ní byly platné po celou dobu provádění díla a v rozsahu dle předchozího odstavce i po dobu záruky. V případě, že dojde k zániku pojištění, je zhotovitel povinen o této skutečnosti neprodleně informovat objednatele a ve lhůtě 3 pracovních dnů uzavřít novou pojistnou smlouvu ve výše uvedeném rozsahu. Porušení této povinnosti ze strany zhotovitele považují strany této smlouvy za podstatné porušení smlouvy zakládající právo objednatele od smlouvy odstoupit.
6. Od doby převzetí staveniště až do protokolárního předání a převzetí díla objednatelem nese zhotovitel nebezpečí škody na díle a všech jeho zhotovovaných, upravovaných a dalších částech a na částech či součástech díla, které jsou na staveništi uskladněny. Z tohoto důvodu se zhotovitel zavazuje uzavřít a na své náklady udržovat v platnosti pojištění proti všem rizikům, ztrátám nebo poškozením díla.
7. Náklady na pojištění nese zhotovitel a jsou zahrnuty ve sjednané ceně.

Čl. IX Provedení a předání, převzetí díla

Staveniště

1. Staveniště bude předáno v termínu podle čl. V. odst. 4 písm. a) smlouvy. O předání a převzetí staveniště vyhotoví objednatel písemný protokol, který obě smluvní strany podepíší. Za den předání a převzetí staveniště se považuje den, kdy dojde k oboustrannému podpisu příslušného protokolu.
2. Zařízení staveniště včetně odběru všech energií, vodného a stočného si zabezpečuje zhotovitel na svůj účet. Dodávky energií a vody pro výstavbu budou zajištěny z odběrních míst, které zajistí zhotovitel v rámci řešení zařízení staveniště. Zhotovitel zajišťuje svým jménem a na svůj účet uzavření příslušných smluv s dodavatelem všech energií, smlouvu na vodné a stočné a smlouvu řešící odvádění dešťové a splaškové vody. (Dodávky energií a vody pro výstavbu budou zajištěny z odběrních míst za úhradu přes podružné měření, které zajistí zhotovitel v rámci řešení zařízení staveniště.)
3. Zhotovitel se zavazuje odstranit zařízení staveniště a vyklizené staveniště předat objednateli nejpozději s podpisem protokolu o předání a převzetí díla, řádně podepsaného za obě smluvní strany, ledaže se smluvní strany dohodnou, že dílo bude předáno až s předáním poslední odstraněné drobné vady a nedodělků. Nebo Staveniště bude vyklizeno a případné úpravy okolí budou provedeny do 15 kalendářních dnů po předání a převzetí díla.
4. Nevyklidí-li zhotovitel staveniště ve sjednaném termínu, je objednatel oprávněn zabezpečit vyklizení staveniště třetí osobou a náklady s tím spojené uhradí objednateli zhotovitel.

Zahájení prací

5. Zhotovitel zahájí činnosti vedoucí k dokončení stavby dnem předání a převzetí staveniště.
Pokud zhotovitel nezahájí činnosti vedoucí ke zdárnému dokončení stavby do 15 dnů ode dne předání a převzetí staveniště ani v dodatečně přiměřené lhůtě, je objednatel oprávněn odstoupit od smlouvy.

6. Pokud jsou při provádění stavby poskytovány dodávky či práce jinými osobami přímo pro objednatele, je objednatel povinen do předloženého harmonogramu vyznačit termíny stavební připravenosti a provádění těchto přímých dodávek. Zhotovitel je povinen dodržovat harmonogram postupu výstavby.
7. Při provádění díla postupuje zhotovitel samostatně. Zhotovitel se však zavazuje brát v úvahu veškeré upozornění a pokyny objednatele, týkající se realizace předmětného díla a upozorňující na možné porušování smluvních povinností zhotovitele. Zhotovitel je povinen upozornit objednatele bez zbytečného odkladu na nevhodnou povahu věcí převzatých od objednatele nebo pokynů daných mu objednatelem k provedení díla, jestliže zhotovitel mohl tuto nevhodnost zjistit při vynaložení odborné péče (především se může jednat o zjištěnou vadu v projektové dokumentaci).
8. Zhotovitel do doby obdržení nových pokynů od objednatele, je oprávněn přerušit provádění prací, pokud je to nezbytně nutné. O tuto dobu přerušení má zhotovitel nárok na prodloužení termínu dokončení díla, případně náhradu vzniklých vícenákladů. Objednatel je povinen upozornit zhotovitele bez zbytečného odkladu na nevhodné provádění díla a na nové skutečnosti, týkající se předmětného díla, které zjistil v průběhu výstavby.

Kontrola prováděných prací

9. Objednatel je oprávněn kontrolovat provádění díla. Zjistí-li objednatel, že zhotovitel provádí dílo v rozporu s povinnostmi vyplývajícími z této smlouvy nebo obecně závazných právních předpisů, je objednatel oprávněn požadovat, aby zhotovitel odstranil vady vzniklé vadným prováděním a dílo prováděl řádným způsobem. Jestliže zhotovitel tak neučiní v přiměřené lhůtě, jedná se o podstatné porušení této smlouvy, které opravňuje objednatele k odstoupení od této smlouvy.
10. Zhotovitel je povinen vyzvat objednatele ke kontrole a prověření prací, které v dalším postupu budou zakryty nebo se stanou nepřístupnými (postačí zápis ve stavebním deníku). Kontroly se mohou účastnit i zaměstnanci objednatele zařazení v Oddělení investičních činností. Zhotovitel je povinen vyzvat objednatele nejméně 5 pracovních dnů před termínem, v němž budou předmětné práce zakryty. Pokud zhotovitel objednatele ke kontrole řádně nevyzve, je zhotovitel povinen na žádost objednatele odkrýt zakryté práce na vlastní náklad. Jestliže se objednatel i přes řádnou výzvu nedostaví a neprovede kontrolu těchto prací, je zhotovitel oprávněn předmětné práce zakrýt; bude-li následně objednatel požadovat dodatečně odkrytí těchto prací, je zhotovitel povinen toto odkrytí provést na náklady objednatele. V případě, že se při dodatečné kontrole zjistí, že práce nebyly řádně provedeny, hradí náklady spojené s odkrytím, opravou vadného stavu a následným zakrytím zhotovitel těchto prací, přičemž ustanovení § 2626 odst. 2 občanského zákoníku se neuplatní.

Kontrolní dny

11. Pro účely kontroly průběhu provádění díla organizuje objednatel, případně jím určený technický dozor stavebníka kontrolní dny v termínech nezbytných pro řádné provádění kontroly, nejméně však 1x měsíčně.
12. Objednatel je povinen oznámit konání kontrolního dne písemně nejméně 5 dnů před jeho konáním.
13. Kontrolních dnů se zúčastní zástupci objednatele případně osob vykonávající funkci technického dozoru stavebníka a autorského dozoru. Kontrolních dnů se mohou účastnit i zaměstnanci objednatele zařazení v Oddělení investičních činností.

14. Zástupci zhotovitele jsou povinni se zúčastňovat kontrolních dnů. Zhotovitel má právo přizvat na kontrolní den své podzhotovitele.
15. Kontrolní dny vede objednatel, případně jím určený technický dozor stavebníka.
16. Obsahem kontrolního dne je zejména zpráva zhotovitele o postupu prací, kontrola časového a finančního plnění provádění prací, připomínky a podněty osob vykonávajících funkci technického a autorského dozoru a stanovení případných nápravných opatření a úkolů.
17. Objednatel, popřípadě jím určený technický dozor stavebníka pořizuje z kontrolního dne zápis o jednání, který písemně předá všem zúčastněným.
18. Zhotovitel je povinen zapsat termín konání kontrolního dne a jeho závěry do stavebního deníku.

Předání a převzetí díla

19. Zhotovitel je povinen provést dílo v termínu sjednaném ve smlouvě.
20. Zhotovitel je povinen písemně oznámit objednateli nejpozději 7 pracovních dnů předem termín ukončení prací a k tomuto termínu předložit objednateli veškeré doklady nezbytné k předání a převzetí díla a ke kolaudaci stavby. Pokud není dohodnuto jinak, je místem předání místo, kde je stavba prováděna. Místem pro předání dokladů je Státní pozemkový úřad, Krajský pozemkový úřad pro Královéhradecký kraj, Pobočka Hradec Králové.
21. Objednateli budou před podáním žádosti o kolaudaci předány následující doklady:
 1. stavební deník v souladu s ustanovením §157 stavebního zákona a vyhláškou č. 62/2013 Sb.,
 2. geodetické zaměření skutečného provedení díla vč. případných geometrických plánů, a to ve čtyřech vyhotoveních v grafické (tištěné) podobě a v jednom digitálním vyhotovení (CD) ve formátech pdf a dwg.,
 3. podrobný soupis skutečně provedených prací dle jednotkových cen dle členění požadovaného objednatelem,
 4. dokumentace skutečného provedení stavby v souladu s § 4 a přílohou č. 14 vyhlášky č. 499/2006 Sb.,
 5. doklady o kvalitě jakosti provedených skrytých prací a konstrukcí,
 6. certifikáty použitých materiálů,
 7. doklady o výsledcích zhutnění,
 8. doklady o vyhovujících výsledcích zkoušek,
 9. doklad o uložení přebytečné zeminy a odpadů,
 10. zápis o odstranění případných drobných vad a nedodělků vyplývajících z protokolu o předání a převzetí díla,
 11. a jiné doklady, vyplývající ze specifikace veřejné zakázky.
22. Odchylně od ustanovení § 2607 odst. 2 občanského zákoníku se smluvní strany dohodly, že případné zkoušky nezbytné pro prokázání dokončení díla mohou být provedeny pouze za přítomnosti objednatele či osoby jím určené.

23. Objednatel, po obdržení všech potřebných dokladů od zhotovitele, podá do 14 dnů žádost o kolaudaci.
24. Objednatel je povinen nejpozději do 5 pracovních dnů ode dne obdržení oznámení o dokončení díla zahájit přejímací řízení a řádně v něm pokračovat.
25. V případě, že zhotovitel hodlá dokončit dílo před termínem sjednaným ve smlouvě, je povinen nové datum dokončení díla objednateli písemně oznámit nejméně 14 dnů předem a současně jej vyzvat k předání a převzetí díla. Objednatel však není povinen zahájit přejímací řízení před sjednaným termínem dokončení díla.
26. V případě, že zhotovitel hodlá dokončit dílo před termínem sjednaným ve smlouvě, je povinen nové datum dokončení díla objednateli písemně oznámit nejméně 14 dnů předem a současně jej vyzvat k podání žádosti o kolaudaci. Objednatel však není povinen zahájit přejímací řízení před sjednaným termínem dokončení díla.
27. Pokud se při předání a převzetí díla prokáže, že dílo není dokončeno, je zhotovitel povinen dílo dokončit v náhradní lhůtě a nese veškeré náklady vzniklé objednateli s opakovaným předáním a převzetím díla. Poskytnutí náhradního termínu neznamená, že objednatel nemůže uplatnit smluvní sankce za nesplnění termínu dokončení díla.
28. Obě smluvní strany mohou dodatkem k této smlouvě sjednat předávání a přejímání díla po částech nebo mohou sjednat předčasné předání.
29. Řádné provedení díla bude stvrzeno podpisem protokolu o provedení díla osobami oprávněnými jednat za objednatele a zhotovitele, a to po splnění všech níže uvedených podmínek:
- i. Dílo bylo dokončeno v souladu s touto smlouvou v rozsahu dle Čl. II. a v termínu dle Čl. V. této smlouvy.
 - ii. O předání a převzetí díla bude vyhotoven protokol, jenž byl podepsán osobami oprávněnými jednat za objednatele a zhotovitele. V tomto protokolu musí být vždy uvedeno, zda bylo dílo **převzato s výhradami** (pokud dílo obsahuje ojedinělé drobné vady, které samy o sobě ani ve spojení s jinými nebrání užívání stavby funkčně nebo esteticky, ani její užívání podstatným způsobem neomezují), či **bez výhrad**. V protokolu o předání a převzetí díla bude uvedeno zejména:
 - hodnocení prací, zejména jejich jakostí,
 - prohlášení objednatele, že předávané dílo nebo jeho část přejímá,
 - soupis zjištěných vad a nedodělků a dohodnuté lhůty k jejich bezplatnému odstranění, způsobu odstranění, popř. sleva z ceny díla,
 - dohoda o jiných právech z odpovědnosti za vady (prodloužení záruční lhůty).Nedojde-li k dohodě, uvedou se v zápise stanoviska obou stran.
 - iii. Staveniště bylo vyklizeno a případné úpravy okolí byly provedeny do 15 kalendářních dnů po předání a převzetí díla.
30. V případě, kdy je dílo předáno bez vad, převezme objednatel dílo bez výhrad.
31. V případě, kdy dílo vykazuje pouze ojedinělé drobné vady, které samy o sobě ani ve spojení s jinými vadami nebrání užívání díla funkčně nebo esteticky, ani jeho užití podstatným způsobem neomezují, může objednatel převzít dílo s výhradami, například pokud je řádné provedení díla závislé na vegetačních podmínkách. Drobné vady budou

zhotovitelem odstraněny neprodleně, nedohodnou-li se smluvní strany jinak. Termín odstranění bude uveden v předávacím protokolu. O odstranění drobných vad a nedodělků bude sepsán samostatný protokol o odstranění drobných vad a nedodělků.

32. Kvalita díla bude odpovídat závazným standardům stanoveným ČSN, atestům, certifikačním protokolům a ujednáním dle této smlouvy.
33. Vlastníkem zhotovované věci je až do okamžiku protokolárního předání díla objednateli zhotovitel, který zároveň nese nebezpečí škody na této věci. Na objednatele přechází toto vlastnictví okamžikem protokolárního převzetí díla, tímto okamžikem přechází na objednatele i nebezpečí škody na zhotovené věci.
34. V případě, že zhotovitel oznámí objednateli, že dílo je připraveno k předání a převzetí a při předávacím a převjímacím řízení se prokáže, že dílo není dokončeno nebo není ve stavu schopném předání a převzetí, je zhotovitel povinen uhradit objednateli veškeré náklady jemu vzniklé při neúspěšném předávacím a převjímacím řízení. Zhotovitel nese i náklady na organizaci opakovaného řízení.

Čl. X Kontrola projektové dokumentace

1. Zhotovitel potvrzuje, že provedl kontrolu projektové dokumentace, výkazu výměr a seznámil se se všemi okolnostmi a podmínkami svého plnění včetně prostoru staveniště.
2. Zjistí-li zhotovitel v průběhu realizace stavby případné vady projektové dokumentace, je povinen na ně objednatele bezodkladně upozornit. V takovém případě zhotovitel předá objednateli soupis vad a nedostatků projektové dokumentace, včetně návrhů na jejich odstranění.
3. Pokud zhotovitelem zjištěné vady a nedostatky projektové dokumentace budou objednatelem shledány jako oprávněné a objednatel nebude moci tyto vady projektové dokumentace odstranit do 15 pracovních dnů ode dne jejich oznámení zhotovitelem, bude smluvními stranami sjednána lhůta k jejich odstranění. Po tuto dobu se pozastavuje zhotovitelova lhůta pro plnění závazků, vyplývajících z této smlouvy a zhotovitel není v prodlení. Termíny plnění dle této smlouvy budou prodlouženy o dobu, po kterou budou odstraňovány vady projektové dokumentace.

Čl. XI Stavební deník

1. Zhotovitel je povinen vést ode dne předání a převzetí staveniště stavební deník dle vyhlášky 499/2006 Sb., do kterého zapisuje skutečnosti předepsané zákonem a příslušnou prováděcí vyhláškou.
2. Povinnost vést stavební deník končí dnem odstranění vad a nedodělků z převjímacího řízení nebo vydáním kolaudačního souhlasu (rozhodující je okolnost, která nastane dříve).
3. Zápisy do stavebního deníku provádí zhotovitel formou denních záznamů. Veškeré okolnosti rozhodné pro plnění díla musí být učiněny zhotovitelem v ten den, kdy nastaly nebo nejpozději následující den, kdy se na stavbě pracuje.
4. Stavební deník musí být přístupný kdykoliv v průběhu pracovní doby oprávněným osobám objednatele (včetně zaměstnanců zařazených do Oddělení investičních činností), případně jiným osobám oprávněným do stavebního deníku zapisovat.

5. Objednatel, nebo jím pověřená osoba vykonávající funkci technického dozoru stavebníka, je povinen se vyjadřovat k zápisům ve stavebním deníku učiněným zhotovitelem nejpozději do 5 dnů ode dne vzniku zápisu, jinak se má za to, že s uvedeným zápisem souhlasí.
6. Nesouhlasí-li zhotovitel se zápisem, který učinil do stavebního deníku objednatel nebo jím pověřená osoba vykonávající funkci technického dozoru, případně osoba vykonávající funkci autorského dozoru, musí k tomuto zápisu připojit svoje stanovisko nejpozději do 5 dnů, jinak se má za to, že se zápisem souhlasí.
7. V případě neočekávaných událostí nebo okolností majících zvláštní význam pro další postup stavby, pořizuje zhotovitel i příslušnou fotodokumentaci, která se stane součástí stavebního deníku.
8. Stavební deník musí mít číslované listy a nesmí v něm být vynechána volná místa.
9. Zápisy do stavebního deníku musí být prováděny čitelně a musí být vždy k nadepsanému jménu a funkci podepsány osobou, která příslušný zápis učinila.
10. Zápisy ve stavebním deníku se nepovažují za změnu smlouvy, ale slouží jako podklad pro vypracování příslušných dodatků smlouvy.

Čl. XII Odpovědnost za vady, smluvní pokuty, záruční doba

1. Zhotovitel odpovídá za vady, jež má dílo v době jeho předání a převzetí a dále odpovídá za vady díla zjištěné po celou dobu záruční lhůty (záruka za jakost).
2. Zhotovitel poskytne objednateli záruku za jakost díla v délce 60 měsíců ode dne předání a převzetí díla. Minimálně po tuto dobu zodpovídá zhotovitel za to, že dílo bude způsobilé k obvyklému účelu, zachová si touto smlouvou stanovené vlastnosti a bude odpovídat požadavkům platných právních předpisů a norem.
3. Po dobu záruky za jakost se zhotovitel zavazuje bezplatně odstranit vady uplatněné objednatelem bezodkladně, nejpozději však do 30 kalendářních dnů od doručení reklamace, pokud se smluvní strany nedohodnou jinak. Na odstraněné vady se rovněž vztahuje záruka v délce dle předchozího odstavce tohoto článku od doby jejich odstranění.
4. Zhotovitel neodpovídá za vady díla, které byly způsobeny objednatelem, třetí osobou nebo vyšší mocí, případně běžným opotřebením.
5. Zhotovitel neodpovídá za vady díla, jestliže tyto vady byly způsobeny použitím věcí předaných mu ke zpracování objednatelem v případě, že zhotovitel ani při vynaložení odborné péče nevhodnost těchto věcí nemohl zjistit nebo na ně upozornil a objednatel na jejich použití trval.
6. Zhotovitel rovněž neodpovídá za vady způsobené dodržáním nevhodných pokynů daných mu objednatelem, jestliže zhotovitel na nevhodnost těchto pokynů písemně upozornil a objednatel na jejich dodržení trval nebo jestli zhotovitel tuto nevhodnost ani při vynaložení odborné péče nemohl zjistit.
7. Nebyla-li do okamžiku, kdy objednatel uplatnil vady díla zaplacená cena za dílo, není jí povinen objednatel zaplatit do doby odstranění uplatněných vad, ledaže by zhotovitel prokázal, že reklamace nebyla oprávněná.
8. Odstranění vad a nedodělků bude potvrzeno zápisem o jejich odstranění podepsaným zástupci smluvních stran.
9. Zhotovitel se zavázal při provádění díla dodržet vytyčenou vlastnickou hranici pozemků určených ke stavbě dle projektové dokumentace pro provádění stavby. O vadu díla se jedná rovněž v případě, že při kontrolním zaměření stavby pro potřeby udělení

kolaudačního souhlasu bude zjištěno, že zhotovitel vytyčenou vlastnickou hranici nedodržel a že se stavba nachází na pozemcích sousedních vlastníků. V takovém případě je zhotovitel povinen uhradit objednateli veškeré náklady související s výkupy takto zastavěných pozemků včetně vyhotovení geometrických plánů a veškeré další náklady související s odstraněním této vady, jakož i případné škody, které objednateli nebo třetím osobám tímto vzniknou.

10. V případě, že se jedná o vadu typu havárie, jež může zapříčinit vznik dodatečných škod, je zhotovitel povinen započít s odstraňováním vady neprodleně tak, aby nedocházelo ke vzniku dalších škod.
11. Pokud činností zhotovitele dojde ke způsobení škody objednateli nebo třetím osobám z titulu opomenutí, nedbalosti nebo neplněním podmínek vyplývajících ze zákona, technických nebo jiných norem nebo vyplývajících z této smlouvy je zhotovitel povinen bez zbytečného odkladu tuto škodu odstranit a není-li to možné, tak finančně uhradit. Veškeré náklady s tím spojené nese zhotovitel. Zhotovitel odpovídá i za škodu na díle způsobenou činností těch, kteří pro něj dílo provádějí.
12. Zhotovitel odpovídá též za škodu způsobenou okolnostmi, které mají původ v povaze strojů, přístrojů nebo jiných věcí, které zhotovitel použil nebo hodlal použít při provádění díla.
13. Záruční lhůta neběží po dobu, po kterou objednatel nemohl předmět díla užívat pro vady díla, za které zhotovitel odpovídá.
14. Zhotovitel odpovídá objektivně za vady, které mělo dílo v době předání. Tyto vady mohou být zjevné nebo skryté. Objednatel je povinen provést kontrolu předmětu díla, co nejdříve po předání, při této kontrole by měl odhalit všechny zjevné vady díla.
15. Zhotovitel se zavazuje uhradit smluvní pokutu ve výši 0,02 % z celkové ceny díla bez DPH za každý i započatý kalendářní den prodlení s termínem zahájení prací dle této smlouvy.
16. Zhotovitel se zavazuje uhradit smluvní pokutu ve výši 0,05 % z celkové ceny díla bez DPH za každý i započatý kalendářní den prodlení s předáním dokončeného díla dle této smlouvy.
17. V případě, kdy předávané dílo bude obsahovat vady a nedodělky, se zhotovitel zavazuje uhradit smluvní pokutu ve výši 0,05 % z celkové ceny díla bez DPH za každý i započatý kalendářní den prodlení se sjednaným termínem odstranění vad a nedodělků.
18. Pokud zhotovitel neodstraní objednatelem uplatněnou vadu díla ve sjednaném termínu, je povinen uhradit objednateli smluvní pokutu ve výši 0,05 % z celkové ceny díla bez DPH, za každou uplatněnou vadu.
19. Za porušení povinnosti mlčenlivosti dle této smlouvy je zhotovitel povinen uhradit objednateli smluvní pokutu ve výši 100.000,- Kč, a to za každý jednotlivý případ porušení povinnosti.
20. Za prodlení s uvedením staveniště do původního stavu oproti dohodnutému harmonogramu uhradí zhotovitel objednateli smluvní pokutu ve výši 0,03 % z celkové ceny díla bez DPH za každý i započatý den prodlení
21. Pokud zhotovitel poruší povinnosti vyplývající z ustanovení čl. VII bod 1, je povinen uhradit objednateli smluvní pokutu ve výši 2000 Kč za každé jednotlivé porušení povinností.
22. Pokud zhotovitel poruší povinnosti vyplývající z ustanovení čl. VII bod 11, je povinen uhradit objednateli smluvní pokutu ve výši 1000 Kč za každé jednotlivé porušení povinností.

23. Pokud zhotovitel poruší povinnosti vyplývající z ustanovení čl. VII bod 18, je povinen uhradit objednateli smluvní pokutu ve výši 2000 Kč za každé jednotlivé porušení povinností.
24. Pokud zhotovitel poruší povinnosti vyplývající z ustanovení čl. VII bod 2, je povinen uhradit objednateli smluvní pokutu ve výši 5000 Kč za každé jednotlivé porušení povinností.
25. Pokud zhotovitel poruší povinnosti vyplývající z ustanovení čl. VII bod 17, je povinen uhradit objednateli smluvní pokutu ve výši 5000 Kč za každé jednotlivé porušení povinností.
26. Pokud zhotovitel poruší povinnost vyplývající z ustanovení čl. VII bod 19, je povinen uhradit objednateli smluvní pokutu ve výši 5000 Kč za každé jednotlivé porušení povinností.
27. Pokud zhotovitel nevyzve objednatele ke kontrole a prověření prací dle čl. IX bod 11, je povinen uhradit objednateli smluvní pokutu ve výši 5000 Kč, a to za každé jednotlivé porušení povinností.
28. V případech nedodržení povinností zhotovitele, vyplývajících z ustanovení v čl. IV, odst.5, čl.VI odst.2, čl.VIII, odst.4, čl.IX, odst.20, čl.XIII, odst.5 této smlouvy, se sjednává smluvní pokuta ve výši 0,2 % z ceny díla bez DPH (minimálně však 2 500 Kč bez DPH) za každý jednotlivý případ porušení povinností zhotovitele. Toto ustanovení o smluvní pokutě neruší právo objednatele na náhradu škody v plném rozsahu, které mu vznikne porušením povinností zhotovitele.
29. Všechny výše uvedené smluvní pokuty jsou splatné do 10 kalendářních dnů od doručení jejího vyúčtování zhotoviteli. Smluvní pokuty lze uložit opakovaně za každý jednotlivý případ porušení povinností. Ujednáním o smluvní pokutě není dotčeno právo stran na náhradu škody v plné výši a věřitel je oprávněn domáhat se náhrady škody v plné výši, i když přesahuje výši smluvní pokuty.
30. Žádná ze smluvních stran nemá povinnost nahradit škodu způsobenou porušením svých povinností vyplývajících z této smlouvy a není v prodlení, bránila-li jí v jejich splnění některá z překážek vylučujících povinnost k náhradě škody ve smyslu § 2913 odst. 2 občanského zákoníku.

Čl. XIII Ukončení smlouvy

1. Objednatel si vyhrazuje právo na odstoupení od smlouvy v případě, že zhotovitel bude v prodlení s plněním smlouvy z důvodů na straně zhotovitele delším než 30 kalendářních dnů, nebo pokud bude provádět dílo nekvalitně v rozporu s platnými právními předpisy nebo smlouvou.
2. Objednatel je od této smlouvy oprávněn odstoupit bez jakýchkoliv sankcí, pokud mu nebude schválena částka potřebná k úhradě plnění této smlouvy ze státního rozpočtu.
3. Objednatel je dále oprávněn odstoupit od této smlouvy:
 - a. v případě, že probíhá insolvenční řízení proti majetku zhotovitele, v němž bylo vydáno rozhodnutí o úpadku nebo byl konkurs zrušen proto, že majetek zhotovitele byl zcela nepostačující, nebo zhotovitel vstoupí do likvidace;
 - b. v případě podstatného porušení této smlouvy zhotovitelem, zejména v případě:
 - i. prodlení s řádným zahájením prací, předáním dílčího plnění či zhotovením díla, po dobu delší než 30 kalendářních dnů,
 - ii. prodlení s řádným protokolárním předáním díla delším než 30 kalendářních dnů,

- iii. neoprávněného zastavení či přerušení prací na díle na dobu delší než 15 kalendářních dnů v rozporu s touto smlouvou,
 - iv. kdy zhotovitel využil k plnění předmětu této smlouvy podzhotovitele v rozporu s nabídkou zhotovitele v rámci zadávacího řízení na Veřejnou zakázku nebo bez předchozího souhlasu objednatele,
 - v. kdy vyjde najevo, že zhotovitel uvedl v rámci zadávacího řízení nepravdivé či zkreslené informace, které by měly zřejmý vliv na výběr zhotovitele pro uzavření této smlouvy
 - vi. jiného porušení povinnosti dle této smlouvy, které nebude odstraněno ani v dostatečné přiměřené lhůtě 14 kalendářních dnů.
4. Odstoupení od této smlouvy musí být učiněno písemným oznámením o odstoupení od této smlouvy druhé straně, účinky odstoupení nastávají dnem doručení oznámení druhé smluvní straně. Odstoupení od této smlouvy může být učiněno i prostřednictvím datové schránky podle zákona č. 300/2008 Sb., o elektronických úkonech a autorizované konverzi dokumentů, ve znění pozdějších předpisů.
 5. V případě zániku účinnosti této smlouvy odstoupením je zhotovitel povinen okamžitě opustit staveniště a vyklidit zařízení staveniště nejpozději do 15 dnů od účinnosti odstoupení, nedohodnou-li se strany jinak. Zhotovitel je v takovém případě povinen učinit veškerá potřebná opatření k tomu, aby zabránil vzniku škody hrozící objednateli v důsledku ukončení činností zhotovitele a o těchto opatřeních objednatel bezprostředně informovat. V opačném případě odpovídá zhotovitel za škodu způsobenou v důsledku porušení této povinnosti. Objednatel se zavazuje převzít a zhotovitel se zavazuje předat dosud provedené práce i nedokončené dodávky do 5 kalendářních dnů ode dne účinnosti odstoupení od této smlouvy. O takovém předání a převzetí bude pořízen oběma stranami zápis s náležitostmi protokolu o předání a převzetí díla, tj. bude v něm podrobně popsán stav rozpracovanosti díla, provedeno jeho ohodnocení, vymezeny vady a nedodělky a sjednán způsob jejich odstranění. Objednatel má v případě odstoupení od této smlouvy i u odstranitelných vad právo požadovat slevu z ceny, namísto odstranění takových vad.
 6. Objednatel je oprávněn tuto smlouvu vypovědět i bez uvedení důvodu na základě písemné výpovědi. Výpovědní doba činí 1 kalendářní měsíc a počíná běžet od prvního dne kalendářního měsíce následujícího po doručení výpovědi druhé straně.

Čl.XIV Povinnost mlčenlivosti a ochrana informací

1. Zhotovitel se zavazuje během plnění této smlouvy i po ukončení její účinnosti zachovávat mlčenlivost o všech skutečnostech, které se dozví od objednatele v souvislosti s jejím plněním, a to zejména ohledně veškerých informací, dokumentů nebo materiálů dodaných objednatelem nebo od objednatele přijatých v jakékoli formě, především ohledně obchodního tajemství ve smyslu § 504 občanského zákoníku a důvěrných informací ve smyslu § 1730 občanského zákoníku (dále jen „Důvěrné informace“). Tím není dotčena možnost zhotovitele uvádět činnost podle této smlouvy jako svou referenci ve svých nabídkách v zákonem stanoveném rozsahu, popřípadě rozsahu stanoveném zadavatelem či organizátorem konkrétního výběrového nebo zadávacího řízení.
2. Zhotovitel se zavazuje věnovat Důvěrným informacím stejnou ochranu, péči a pozornost, jakou věnuje svým vlastním důvěrným informacím a zavazuje se, že bez výslovného písemného souhlasu objednatele zejména Důvěrné informace

nesdělí, neposkytne nebo neumožní získat Důvěrné informace žádné třetí osobě ani subjektu.

3. Zhotovitel se zavazuje, že pokud v souvislosti s realizací této smlouvy při plnění svých povinností přijdou jeho pověřeni zaměstnanci do styku s osobními nebo citlivými údaji ve smyslu nařízení Evropského parlamentu a Rady EU 2016/679 („GDPR“) a zákona č. 110/2019 Sb., o zpracování osobních údajů, učiní veškerá opatření, aby nedošlo k neoprávněnému nebo nahodilému přístupu k těmto údajům, k jejich změně, zničení či ztrátě, neoprávněným přenosům, k jejich jinému neoprávněnému zpracování, jakož aby i jinak neporušil tento zákon. Zhotovitel nese plnou odpovědnost a právní důsledky za případné porušení zákona z jeho strany.
4. Zhotovitel se zavazuje uhradit objednateli či třetí straně, kterou porušením povinnosti mlčenlivosti nebo jiné své povinnosti v tomto článku uvedené poškodí, veškeré škody tímto porušením způsobené. Povinnosti zhotovitele vyplývající z ustanovení příslušných právních předpisů o ochraně utajovaných informací nejsou ustanoveními tohoto článku dotčeny.

Čl. XV Licenční ujednání

1. Vzhledem k tomu, že součástí plnění zhotovitele dle této smlouvy je i plnění, které může naplňovat znaky autorského díla ve smyslu zákona č. 121/2000 Sb., o právu autorském, o právech souvisejících s právem autorským a o změně některých zákonů, ve znění pozdějších předpisů, či předmětu chráněného průmyslovým vlastnictvím (dále jen „předmět ochrany“), je k těmto součástem plnění poskytována licence za podmínek sjednaných v této smlouvě.
2. Zhotovitel prohlašuje, že je oprávněn vykonávat svým jménem a na svůj účet majetková práva k předmětu ochrany a že je oprávněn k jeho užití udělit objednateli licenci.
3. Zhotovitel poskytuje objednateli nevýhradní oprávnění ke všem v úvahu přicházejícím způsobům užití předmětu ochrany a bez jakéhokoli omezení, to i v případě, pověřil-li zhotovitel provedením díla jinou osobu (podzhotovitele), a to zejména pokud jde o územní, časový nebo množstevní rozsah užití.
4. Odměna za poskytnutí této licence je zahrnuta v ceně díla dle této smlouvy.
5. Objednatel je oprávněn práva tvořící součást licence zcela nebo zčásti jako podlicenci poskytnout třetí osobě.
6. Objednatel je oprávněn předmět ochrany upravit či jinak měnit, a to bez souhlasu zhotovitele.

Čl. XVI Zvláštní ujednání

1. Realizace díla, termíny zahájení a dokončení díla, jsou závislé na výši finančních prostředků přidělených objednateli ze státního rozpočtu na investice pro příslušný kalendářní rok; tímto však není dotčeno ustanovení § 222 odst. 1 ZZVZ.
2. Pověřil-li zhotovitel provedením části díla jinou osobu (podzhotovitele), má zhotovitel odpovědnost, jako by dílo prováděl sám.
3. Plnění poddodávkou nad rámec uvedený v nabídce zhotovitele na veřejnou zakázku, která je předmětem této smlouvy, musí být předem s objednatelům projednáno, odsouhlaseno. Zhotovitel je povinen ve všech podzhotovitelských smlouvách zajistit závazek podzhotovitelů poskytnout subjektům provádějícím audit a kontrolu, nezbytné

informace týkající se podzhotovitelských činností. V případě porušení tohoto ustanovení není objednatel povinen uhradit práce provedené podzhotovitelem.

4. Každá změna podzhotovitele musí být předem s objednatelem projednána a odsouhlasena.
5. Ke změně podzhotovitelů či dalších osob, jejichž prostřednictvím zhotovitel prokazoval jakoukoliv část kvalifikace v zadávacím řízení vedoucí k uzavření této smlouvy, je zhotovitel oprávněn po písemném odsouhlasení ze strany objednatele a za předpokladu, že každý náhradní podzhotovitel či osoba bude splňovat požadovanou část kvalifikace jako podzhotovitel či osoba předchozí, a to ve stejném nebo větším rozsahu. Nový podzhotovitel musí splňovat kvalifikaci minimálně v rozsahu, v jakém byla prokázána v zadávacím řízení.
6. Přerušování provádění díla mohou provést zástupci objednatele i zhotovitele oprávnění podepsat tuto smlouvu a její dodatky. Přerušit provádění díla může v odůvodněných případech také technický dozor. Důsledky přerušování provádění díla se řídí příslušnými ustanoveními občanského zákoníku.
7. V případě, že objednatel převede řádně zhotovené a převzaté dílo na další subjekt, je zhotovitel povinen ve vztahu k tomuto dalšímu subjektu plnit veškeré závazky, které pro něj z této smlouvy vyplývají, zejména závazky týkající se záruční doby, záruky na jakost a uplatnění a odstranění vad díla. Zhotovitel tímto souhlasí s přechodem uvedených práv objednatele na nového vlastníka stavby.
8. S výjimkou předchozího je možnost postoupení pohledávek, práv či povinností z této smlouvy na třetí stranu vyloučena, pokud se smluvní strany písemně nedohodnou jinak.
9. Stane-li se některé ustanovení této smlouvy neplatné či neúčinné, nedotýká se to ostatních ustanovení této smlouvy, která zůstávají platná a účinná. Smluvní strany se v tomto případě zavazují dohodou nahradit ustanovení neplatné/neúčinné novým ustanovením platným/účinným, které nejlépe odpovídá původně zamýšlenému ekonomickému účelu ustanovení neplatného/neúčinného. Do té doby platí odpovídající úprava obecně závazných právních předpisů České republiky.
10. Vyskytnou-li se události, které jedné nebo oběma smluvním stranám částečně nebo úplně znemožní plnění jejich povinností podle této smlouvy, jsou povinny se o tomto bez zbytečného odkladu informovat a společně podniknout kroky k jejich překonání. Nesplnění této povinnosti zakládá právo na náhradu škody pro stranu, která se porušení této smlouvy v tomto bodě nedopustila.
11. Objednatel je oprávněn v průběhu stavby požadovat po zhotoviteli umožnění kontroly konstrukčních vrstev třetími osobami. V případě zjištěných nedostatků je zhotovitel povinen zajistit nápravu zjištěného stavu.
12. Na provedení díla se bude podílet podzhotovitel zhotovitele.

Čl. XVII Nepodstatné změny závazku

1. Objednatel si vyhrazuje právo kdykoliv v průběhu plnění předmětu smlouvy bez uvedení důvodu snížit nebo zvýšit druh a rozsah jednotlivých prací či dodávek.
2. V případě, že objednatel bude požadovat práce, dodávky nad rámec rozsahu díla, případně omezení rozsahu díla, nebo při realizaci díla budou zjištěny skutečnosti, které nebyly v době podpisu této smlouvy známy nebo při realizaci díla budou zjištěny skutečnosti odlišné od skutečnosti uvedené v příslušné projektové dokumentaci předané objednatelem a smluvní strany tyto skutečnosti nemohly předvídat, jsou

smluvní strany povinny řešit otázku výše ceny a případnou změnu doby plnění (nepodstatné změny závazku ze smlouvy dle ZZVZ).

3. O jakýchkoli nepodstatných změnách závazku ze smlouvy musí být předem mezi objednatelem a zhotovitelem uzavřena samostatná písemná smlouva (dodatek k této smlouvě) s ujednáním o ceně a vlivu na termín předání díla dle této smlouvy. Písemný dodatek ke smlouvě bude uzavřen v souladu s obecně závaznými právními předpisy upravujícími zadávání veřejných zakázek.
4. Objednatel bude zhotovitelem vždy předem informován o navrhované nepodstatné změně závazku ze smlouvy (méněpráce, vícepráce). Zhotovitel není oprávněn začít s realizací nepodstatných změn závazku ze smlouvy předtím, než je objednatel písemně odsouhlasí včetně jejich ceny.
5. Pokud zhotovitel provede nepodstatné změny závazku ze smlouvy bez písemného souhlasu objednatele a písemné smlouvy (dodatku ke smlouvě o dílo) uzavřené s objednatelem, má objednatel právo odmítnout jejich úhradu.
6. V případě nepodstatných změn díla (vícepráce, méněpráce) se k ocenění těchto prací užije cen uvedených v nabídkovém rozpočtu, který je součástí této smlouvy jako její příloha č. 2.
7. Pokud v rámci víceprací vzniknou nové položky, které nejsou uvedeny v nabídkovém rozpočtu, stanoví se jejich tzv. odvozená cena. Tato cena bude stanovena dle následujícího vzorce: $[(\text{aktuální ceníková cena URS nové položky}) \times (\text{celková nabídková cena díla dle SoD}) / (\text{celková předpokládaná cena díla dle projektového kontrolního rozpočtu, vytvořeného dle ceníku URS})]$.
8. Pokud v rámci víceprací vzniknou nové položky, které nebudou uvedené v cenové soustavě URS, bude cena takové položky posouzena objednatelem individuálně dle cen v místě a čase obvyklých, a to s přihlédnutím na úpravu této ceny koeficientem získaným ze vztahu: $[(\text{celková nabídková cena díla dle SoD}) / (\text{celková předpokládaná cena díla dle projektového kontrolního rozpočtu, vytvořeného dle ceníku URS})]$.
9. Bez ohledu na předchozí ustanovení budou nepodstatné změny závazku ze smlouvy (vícepráce, méněpráce) vždy řešeny v souladu se ZZVZ (§ 222).
10. Součástí veškerých případných nepodstatných změn závazku ze smlouvy bude položkový nabídkový rozpočet, a to i v elektronické podobě ve formátu unixml (specifikace na www.unixml.cz) pro každou stavbu (stavební objekt) zvlášť.

Čl. XVIII Závěrečná ustanovení

1. Práva a povinnosti smluvních stran touto smlouvou výslovně neupravené se řídí občanským zákoníkem.
2. Smluvní strany berou na vědomí, že tato smlouva, včetně jejích případných změn a dodatků, bude uveřejněna podle zákona č. 340/2015 Sb., o zvláštních podmínkách účinnosti některých smluv, uveřejňování těchto smluv a o registru smluv (zákon o registru smluv), v registru smluv, vyjma údajů, které požívají ochrany dle zvláštních zákonů, zejména osobní a citlivé údaje a obchodní tajemství. Smluvní strany se dále dohodly, že tuto smlouvu zašle správci registru smluv k uveřejnění prostřednictvím registru smluv objednatel.
3. Smluvní strany berou na vědomí a souhlasí s tím, že tato smlouva, včetně jejích případných změn, bude zveřejněna na základě zákona č. 106/1999 Sb., o svobodném přístupu k informacím, ve znění pozdějších předpisů, vyjma informací uvedených

v § 7 – § 11 zákona. Veškeré údaje, které požívají ochrany dle zvláštních zákonů, zejména osobní a citlivé údaje, obchodní tajemství, aj. budou anonymizovány.

4. Smlouva nabývá platnosti dnem podpisu smluvních stran a účinnosti dnem jejího uveřejnění v registru smluv dle ust. § 6 odst. 1 zákona č. 340/2015 Sb., o registru smluv.
5. Ustanovení smlouvy je možno měnit nebo zrušit pouze písemnou formou – dodatkem podepsaným oprávněnými zástupci obou smluvních stran. Ukončením účinnosti této smlouvy nejsou dotčena ustanovení smlouvy týkající se převodu vlastnického práva, nároků z odpovědnosti za vady a ze záruky za jakost, nároků z odpovědnosti za škodu a nároků ze smluvních pokut, ustanovení o povinnosti mlčenlivosti a ochraně informací, ani další ustanovení a nároky, z jejichž povahy vyplývá, že mají trvat i po zániku této smlouvy.
6. Nedílnou součástí smlouvy tvoří tyto přílohy:
 - a. Přílohou č. 1 této smlouvy je specifikace díla a závazný harmonogram postupu prací.
 - b. Přílohou č. 2 této smlouvy je nabídkový rozpočet zhotovitele včetně závazných jednotkových cen (oceněný soupis stavebních prací, dodávek a služeb s výkazem výměr).
7. Nedílnou součástí smlouvy jsou i údaje touto smlouvou neupravené a obsažené v:
 - a. zadávací dokumentaci;
 - b. nabídce zhotovitele.
8. Zhotovitel ke dni podpisu této smlouvy prohlašuje, že není v úpadku dle platného a účinného insolvenčního zákona ani v likvidaci, a zavazuje se udržovat toto prohlášení v pravdivosti a objednatele bezodkladně informovat o všech skutečnostech, které mohou mít dopad na pravdivost, úplnost nebo přesnost předmětného prohlášení a o změnách v jeho kvalifikaci, kterou prokázal v rámci své nabídky na plnění veřejné zakázky.
9. V případě jakéhokoliv rozporu mezi zněním přílohy a vlastní smlouvy má přednost znění smlouvy.
10. Smluvní strany po jejím přečtení prohlašují, že tato smlouva byla sepsána na základě pravdivých údajů, nebyla ujednána v tísní ani za jinak jednostranně nevýhodných podmínek.

V Hradci Králové dne 29.03.2021

V Hradci Králové dne 26.03.2021

.....
Objednatel

Ing. Petr Lázňovský
Ředitel
KPÚ pro Královéhradecký kraj
Státní pozemkový úřad

.....
Zhotovitel

Ing. Zdeněk Babka
Místopředseda představenstva
M - SILNICE a.s.

Příloha č. 1 Smlouvy o dílo

Specifikace díla

R 185 – Cesty C8, C11 v k.ú. Habřina

Trasa dvou na sebe navazujících polních cest se nachází v katastrálním území Habřina, obec Habřina, okres Hradec Králové.

Dotčené pozemky se nacházejí západně od zastavěné části obce. Navržené cesty budou zpřístupňovat hospodářsky využívané zemědělské pozemky. Poloha cest byla stanovena v rámci Plánu společných zařízení při Komplexních pozemkových úpravách v k.ú. Habřina. Obě cesty jsou umístěny v nezastavěné části obce na pozemcích se způsobem využití jako ostatní komunikace. Na pozemku pro cestu C8 je v současnosti stávající polní cesta s nezpevněným povrchem. Na pozemku pro cestu C11 je v úseku km 0,000 – 0,300 obdělávané pole v úseku km 0,300 – 0,435 stávající polní cesta s travnatým povrchem. V blízkosti stavby se nachází významné archeologické naleziště vrch Prašivka.

Cesta C8 je napojena stávajícími sjezdy na silnici III/2858 (začátek cesty) a na silnici III/2857 (konec cesty). Oba sjezdy budou kompletně rekonstruovány včetně nových propustků. Cesta C11 bude napojena na silnici III/2858, jedná se o nově zřizovaný sjezd z veřejné komunikace.

Návrhové parametry obou cest: kategorie P4,5/30, povrch – asfaltobeton

Doprovodné výsadby stromů jsou navrženy pouze na konci cesty C8 v úseku km 1,070 – 1,150. V tomto úseku je navržena podél cesty levostranná výsadba ovocných stromů (9 x Prunus domestika). Jedná se o náhradu stávajících stromů, zasahujících do profilu navržené cesty, které budou přesazeny.

Navržené cesty zasahují do ochranného pásma některých sítí a to především v místech upravovaných sjezdů ze silnice třetí třídy, zde se jedná o podzemní vedení sdělovacích kabelů a nadzemní vedení NN. V trase cest je potom křížení s nadzemním vedením VVN. V rámci stavby nejsou navrženy žádné přeložky sítí, pouze ochrana sítí při práci v jejich ochranném pásmu dle podmínek stanovených jejich správci

Cesta C8 v k.ú. Habřina:

Cesta C8 je umístěna na parcele č.1676 a částečně zasahuje na parcely č. 1677, 1679, 1704, 1758, 1079/3. Začátek staničení navržené cesty je na sjezdu ze silnice III/2858 na severním okraji souvislé zástavby obce. Cesta je ukončena sjezdem ze silnice III/2857. V celé délce má stavba cesty C8 charakter rekonstrukce, navržená trasa kopíruje polohu stávající polní cesty s nezpevněným hlinito-travnatým povrchem. Směrové posuny navržené cesty oproti stávajícímu stavu jsou dány tvarem pozemku vyhrazeným pro cestu při zpracování KoPU. Maximální směrový posun činí 3,0m. Navržená trasa cesty kopíruje povrch terénu a niveletu stávající cesty

Parametry cesty C8:

Délka cesty – 1163 m

Jednopruhová polní cesta, kategorie P4,5/30

Základní šířka jízdního pruhu 3,5 m – kryt asfaltový beton, krajnice šířky 2 x 0,50 m

Návrhová rychlost 30 km/h

Směrové poměry – min. poloměr 20 m, rozšíření v oblouku o min. 1,20 m.

Sklonové poměry – podélný sklon 0,15% – 7,49%, příčný sklon jednostranný 2,5%
Výhybny – 2x v délce 20 m
Sjezdy na sousední parcely – 6x šířky 10 m
Sanace zemní pláně – bez sanace v km 0,000 – 0,100 dl. 100 m
Úprava zemin km 0,100 – 0,350 dl. 250 m
Výměna zemin – rozšíření násypu km 0,350 – 0,550 dl. 200 m
Výměna zemin km 0,550 – 1,162 dl. 612 m

Konstrukce vozovky - Skladba vozovky odpovídá návrhové skladbě PN 402 – dle Katalogu vozovek polních

Návrh skladby vozovky: Typ 402 (asfaltobeton)

Asfaltový beton – obrusná vrstva	ACO	11 40 mm	ČSN 736121
Postřik spojovací emulzní	PSE	0,5kg/m ²	ČSN 736129
Asfaltový beton - podkladní	ACP	16+ 80 mm	ČSN 736121
Postřik infiltrační asfaltový	PIA	1,0kg/m ²	ČSN 736129
Mechanicky zpevněné kam fr. 0-32	MZK	150 mm	ČSN 736126
Štěrkoř	ŠDa	150 mm	ČSN 736126
celková tloušťka		420 mm	

Krajnice – oboustranné šířky 0,50m, materiál štěrkoř nebo asfaltový recyklát
Propustek – 2x trubní DN 600, pod sjezdem ze silnice III/2857 a sjezdem ze silnice III/2858
Uliční vpust – 1x za sjezdem ze silnice III/2858, vyústěno do propustku, délka přípojky DN 200 bude 23 m
Příčný svod – štěrbinový žlab 400/500 mm v dl. 17 m
Gabionová zídka – dl. 14 m
Doprovodná zeleň – výsadba 9 x ovocný strom

Cesta C11 v k.ú. Habřina:

Cesta C11 je umístěna na parcele č.1662 a částečně zasahuje na parcely č. 1664 a 1079/5. Začátek staničení navržené cesty je na sjezdu ze silnice III/2858 na konci obce vedle objektu bývalé školy. Konec cesty tvoří napojení na cestu C8 (u kapličky). V úseku km 0,000 – 0,300 se jedná o novostavbu včetně nově navrženého sjezdu ze silnice III/2858. V úseku km 0,300 – 0,436 se jedná o rekonstrukci stávající nebezpečné cesty s hlinito-travnatým povrchem. Navržená trasa cesty kopíruje povrch terénu a niveletu stávající cesty. V trase cesty C11 se nachází stožár VVN, který cesta obchází ve vzdálenosti min. 5,0m od základu (požadavek ČEZ Distribuce).

Parametry cesty C11:

Délka cesty – 436 m
Jednopruhová polní cesta, kategorie P4,5/30
Základní šířka jízdního pruhu 3,5 m – kryt asfaltový beton, krajnice šířky 2 x 0,50 m
Návrhová rychlost 30 km/h

Směrové poměry – min. poloměr 30 m, rozšíření v oblouku o min. 0,50 m
Sklonové poměry – podélný sklon 0,06% – 9,76%, příčný sklon jednostranný 2,5%
Výhybny – 1x v délce 20 m
Sjezdy na sousední parcely – 5x šířky min. 10 m, 1x šířky 3,50 m
Sanace zemní pláně – Úprava zemin km 0,000 – 0,250 dl. 250 m
Výměna zemin km 0,250 – 0,438 dl. 188 m

Konstrukce vozovky - Skladba vozovky odpovídá návrhové skladbě PN 402 – dle Katalogu vozovek polních

Návrh skladby vozovky: Typ 402 (asfaltobeton)

Asfaltový beton – obrusná vrstva	ACO	11 40 mm	ČSN 736121
Postřík spojovací emulzní	PSE	0,5kg/m ²	ČSN 736129
Asfaltový beton - podkladní	ACP	16+ 80 mm	ČSN 736121
Postřík infiltrační asfaltový	PIA	1,0 kg/m ²	ČSN 736129
Mechanicky zpevněné kam fr. 0-32	MZK	150 mm	ČSN 736126
Štěrkodrt'	ŠDa	150 mm	ČSN 736126
celková tloušťka		420 mm	

Krajnice – oboustranné šířky 0,50 m, materiál štěrkokodrt' nebo asfaltový recyklát

Propustek – není navržen

Doprovodná zeleň – nebude realizována

Rozsah díla a jeho kvalita, včetně příslušných parcelních čísel a vytyčovacích bodů je specifikován ve schválené projektové dokumentaci, zpracované dle vyhlášky č.169/2016 Sb., o stanovení rozsahu dokumentace veřejné zakázky na stavební práce a soupisu stavebních prací dodávek a služeb s výkazem výměr, projekční společností

dále dle soupisu dodávek, služeb a stavebních prací a technické specifikace (podmínky). Uvedená projektová dokumentace bude objednatelem protokolárně předána zhotoviteli nejpozději při předání staveniště.

Před zahájením prací se musí nechat důsledně vytyčit inženýrské sítě. Stavba může být realizována až po vytyčení všech inženýrských sítí. Součástí prací je i kácení dřevin, odstranění pařezů a štěpkování, výsev travní směsi podél cesty. Dále v rámci stavby dojde i k přesazení stromů (mladé švestky – 11 ks stromů), které jsou přímo v trase nově budované cesty C8. Těchto 11 ks stávajících mladých stromů bude v rámci stavby vyjmuto ze země a přemístěno na určené místo. Výsadbu zajistí obec. V rámci této zakázky bude nově zhotovitelem díla vysazeno podél zrealizované cesty C8 stromořadí 9 ks švestek, jako náhrada za přemístěné stromy.

Vše dle specifikace v předložené PD.

K této stavbě bylo vydáno stavební povolení ze dne 07.01.2020 Magistrátem města Hradec Králové, odborem stavebním pod č.j. MMHK/002873/2020 ST2/Vap, které nabylo právní moci 14.02.2020. Toto stavební povolení obsahuje dva samostatné stavební objekty.

Součástí této zakázky není:

- a) Archeologický dohled stavby (toto bude zajištěno samostatnou smlouvou)
- b) Následná péče o zeleň (následnou péči o zeleň bude provádět po realizaci a předání hotového díla Obec Habřina)

Doplňující informace:

Dílo po realizaci a vydání kolaudačního souhlasu převezme do majetku Obec Habřina. Stavba bude financována z veřejné pokladní správy (VPS).

Časový harmonogram

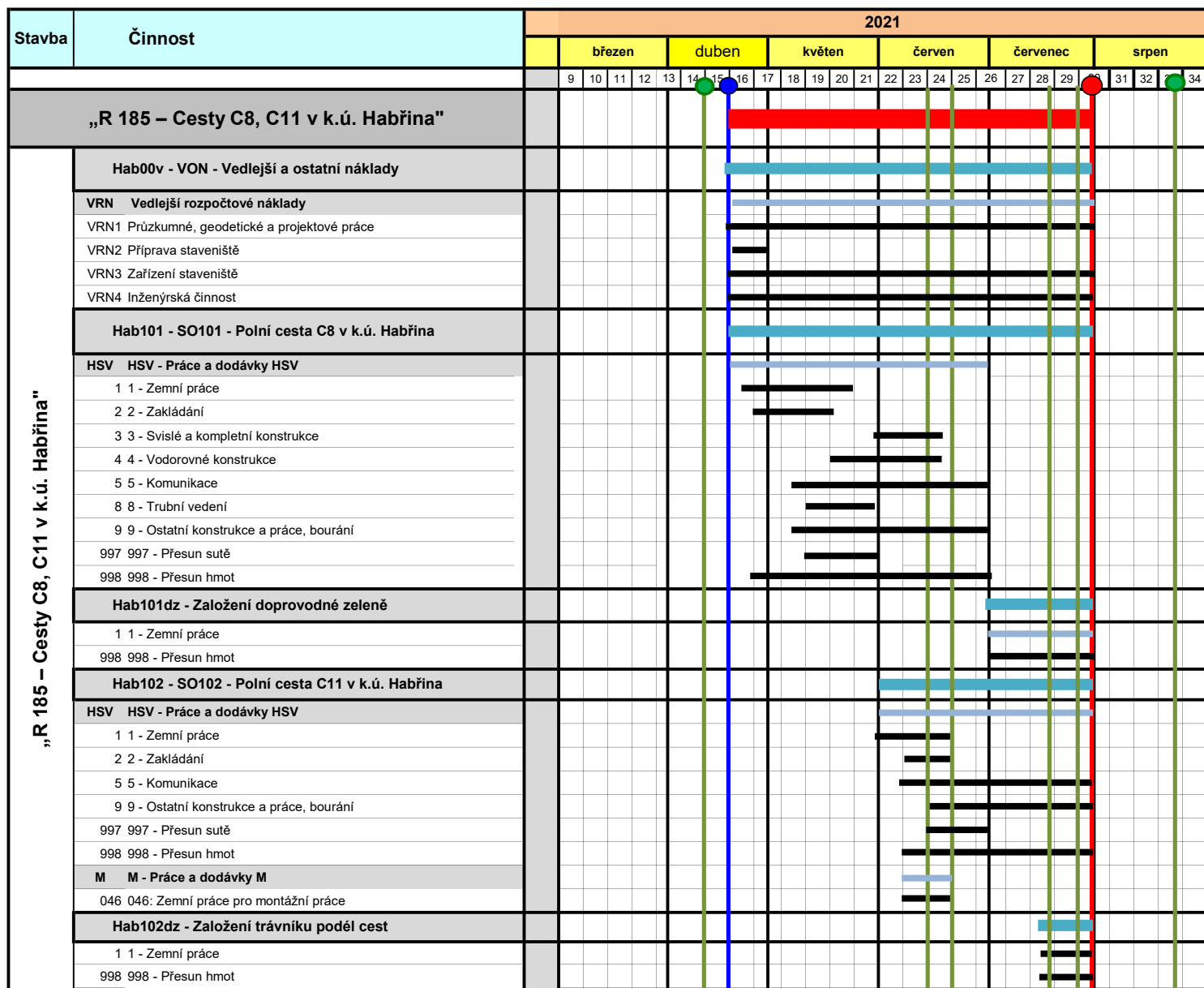

① ② ③ ④

Hlavní termíny výstavby

Předpokládaný termín předání a převzetí staveniště:	●	12.4.2021
Předpokládaný termín zahájení stavebních prací:	●	19.4.2021
Požadovaný termín dokončení stavebních prací:	●	30.7.2021
Požadovaný termín předání a převzetí díla (protokolární předání a převzetí řádně dokončeného díla):	●	20.8.2021

Uzlové body výstavby

- ① Dokončení podkladních vrstev polní cesty C8 (SO 101) v termínu 14.06.2021
- ② Dokončení asfaltobetonového povrchu polní cesty C8 (SO 101) v termínu 21.06.2021
- ③ Dokončení podkladních vrstev polní cesty C11 (SO 102) v termínu 19.07.2021
- ④ Dokončení asfaltobetonového povrchu polní cesty C11 (SO 102) v termínu 26.07.2021

REKAPITULACE STAVBY

Kód: Hab000
Stavba: Polní cesty C8 a C11 v k.ú. Habřina

KSO:
Místo: Habřina

CC-CZ:
Datum: 23.2.2021

Zadavatel:
ČR - Státní pozemkový úřad

IČ: 1312774
DIČ:

Zhotovitel:
M - SILNICE a.s.

IČ: 42196868
DIČ: CZ42196868

Projektant:

IČ: 
DIČ: 

Zpracovatel:

IČ:
DIČ:

Poznámka:

Soupis prací je sestaven s využitím Cenové soustavy ÚRS. Položky, které pochází z této cenové soustavy, jsou ve sloupci 'Cenová soustava' označeny popisem 'CS ÚRS' a úrovní příslušného kalendářního pololetí. Veškeré další informace vymezující popis a podmínky použití těchto položek z Cenové soustavy, které nejsou uvedeny přímo v soupisu prací, jsou neomezeně dálkově k dispozici na www.cs-urs.cz, sekce Cenové a technické podmínky.

Cena bez DPH			10 577 770,06
---------------------	--	--	----------------------

	Sazba daně	Základ daně	Výše daně
DPH základní	21,00%	10 577 770,06	2 221 331,71
snížená	15,00%	0,00	0,00

Cena s DPH	v	CZK	12 799 101,77
-------------------	----------	------------	----------------------

REKAPITULACE OBJEKTŮ STAVBY A SOUPISŮ PRACÍ

Kód: Hab000

Stavba: Polní cesty C8 a C11 v k.ú. Habřina

Místo: Habřina

Datum: 23.02.2021

Zadavatel: ČR - Státní pozemkový úřad

Projektant:

Zhotovitel: M - SILNICE a.s.

Zpracovatel:



Kód	Popis	Cena bez DPH [CZK]	Cena s DPH [CZK]	Typ
Náklady stavby celkem		10 577 770,06	12 799 101,77	
Hab00v	VON - Vedlejší a ostatní náklady	260 700,00	315 447,00	STA
Hab101	SO101 - Polní cesta C8 v k.ú. Habřina	7 732 695,92	9 356 562,06	STA
Hab101	SO101 - Polní cesta C8 v k.ú. Habřina	7 593 643,49	9 188 308,62	Soupis
Hab101dz	Založení doprovodné zeleně	139 052,43	168 253,44	Soupis
Hab102	SO102 - Polní cesta C11 v k.ú. Habřina	2 584 374,14	3 127 092,71	STA
Hab102	SO102 - Polní cesta C11 v k.ú. Habřina	2 570 059,14	3 109 771,56	Soupis
Hab102dz	Založení trávníku podél cest	14 315,00	17 321,15	Soupis

KRYCÍ LIST SOUPISU PRACÍ

Stavba:

Polní cesty C8 a C11 v k.ú. Habřina

Objekt:

Hab00v - VON - Vedlejší a ostatní náklady

KSO:

Místo: Habřina

Zadavatel:

ČR - Státní pozemkový úřad

Zhotovitel:

M - SILNICE a.s.

Projektant:



Zpracovatel:

CC-CZ:

Datum: 23.02.2021

IČ:

1312774

DIČ:

IČ:

42196868

DIČ:

CZ42196868

IČ:

DIČ:



IČ:

DIČ:

Poznámka:

Soupis prací je sestaven s využitím Cenové soustavy ÚRS. Položky, které pochází z této cenové soustavy, jsou ve sloupci 'Cenová soustava' označeny popisem 'CS ÚRS' a úrovní příslušného kalendářního pololetí. Veškeré další informace vymezující popis a podmínky použití těchto položek z Cenové soustavy, které nejsou uvedeny přímo v soupisu prací, jsou neomezeně dálkově k dispozici na www.cs-urs.cz, sekce Cenové a technické podmínky.

Cena bez DPH

260 700,00

	Základ daně	Sazba daně	Výše daně
DPH základní	260 700,00	21,00%	54 747,00
DPH snížená	0,00	15,00%	0,00

Cena s DPH

v CZK

315 447,00

REKAPITULACE ČLENĚNÍ SOUPISU PRACÍ

Stavba:

Polní cesty C8 a C11 v k.ú. Habřina

Objekt:

Hab00v - VON - Vedlejší a ostatní náklady

Místo:

Habřina

Zadavatel:

ČR - Státní pozemkový úřad

Zhotovitel:

M - SILNICE a.s.

Datum:

23.02.2021

Projektant:



Zpracovatel:

Kód dílu - Popis

Cena celkem [CZK]

Náklady stavby celkem

260 700,00

VRN - Vedlejší rozpočtové náklady	260 700,00
VRN1 - Průzkumné, geodetické a projektové práce	142 500,00
VRN2 - Příprava staveniště	6 000,00
VRN3 - Zařízení staveniště	33 000,00
VRN4 - Inženýrská činnost	79 200,00
VRN9 - Ostatní náklady	6 000,00

SOUPIS PRACÍ

Stavba:

Polní cesty C8 a C11 v k.ú. Habřina

Objekt:

Hab00v - VON - Vedlejší a ostatní náklady

Místo: Habřina

Datum: 23.02.2021

Zadavatel: ČR - Státní pozemkový úřad

Projektant: 

Zhotovitel: M - SILNICE a.s.

Zpracovatel:

PČ	Typ	Kód	Popis	MJ	Množství	J.cena [CZK]	Cena celkem [CZK]	Cenová soustava
----	-----	-----	-------	----	----------	--------------	-------------------	-----------------

Náklady soupisu celkem

260 700,00

D VRN Vedlejší rozpočtové náklady

260 700,00

D VRN1 Průzkumné, geodetické a projektové práce

142 500,00

1	K	012203000	Geodetické práce při provádění stavby	kpl	1,000	105 000,00	105 000,00	CS ÚRS 2020 02
2	K	013254000	Dokumentace skutečného provedení stavby	kpl	1,000	37 500,00	37 500,00	CS ÚRS 2020 02

D VRN2 Příprava staveniště

6 000,00

3	K	020001000	Příprava staveniště	kpl	1,000	6 000,00	6 000,00	CS ÚRS 2020 02
---	---	-----------	---------------------	-----	-------	----------	----------	----------------

D VRN3 Zařízení staveniště

33 000,00

4	K	030001000	Zařízení staveniště	kpl	1,000	6 000,00	6 000,00	CS ÚRS 2020 02
5	K	034303000	Dopravní značení na staveništi	kpl	1,000	12 000,00	12 000,00	CS ÚRS 2020 02
6	K	034503000	Informační tabule na staveništi	kpl	1,000	15 000,00	15 000,00	CS ÚRS 2020 02

D VRN4 Inženýrská činnost

79 200,00

7	K	040001000	Inženýrská činnost	kpl	1,000	6 000,00	6 000,00	CS ÚRS 2020 02
8	K	043134000	Zkoušky zatěžovací	ks	24,000	2 800,00	67 200,00	CS ÚRS 2020 02

D VRN9 Ostatní náklady

6 000,00

9	K	091003000	Ostatní náklady bez rozlišení	kpl	1,000	6 000,00	6 000,00	CS ÚRS 2020 02
---	---	-----------	-------------------------------	-----	-------	----------	----------	----------------

P

*Poznámka k položce:
Návrh a projednání DIR, provedení DIO*

KRYCÍ LIST SOUPISU PRACÍ

Stavba:

Polní cesty C8 a C11 v k.ú. Habřina

Objekt:

Hab101 - SO101 - Polní cesta C8 v k.ú. Habřina

KSO:

Místo: Habřina

Zadavatel:

ČR - Státní pozemkový úřad

Zhotovitel:

M - SILNICE a.s.

Projektant:



Zpracovatel:

CC-CZ:

Datum: 23.02.2021

IČ:

1312774

DIČ:

IČ:

42196868

DIČ:

CZ42196868

IČ:



DIČ:



IČ:

DIČ:

Poznámka:

Soupis prací je sestaven s využitím Cenové soustavy URS. Položky, které pochází z této cenové soustavy, jsou ve sloupci 'Cenová soustava' označeny popisem 'CS URS' a úrovní příslušného kalendářního pololetí. Veškeré další informace vymezující popis a podmínky použití těchto položek z Cenové soustavy, které nejsou uvedeny přímo v soupisu prací, jsou neomezeně dálkově k dispozici na www.cs-urs.cz, sekce Cenové a technické podmínky.

Cena bez DPH

7 593 643,49

DPH základní
snížená

Základ daně
7 593 643,49
0,00

Sazba daně
21,00%
15,00%

Výše daně
1 594 665,13
0,00

Cena s DPH

v CZK

9 188 308,62

REKAPITULACE ČLENĚNÍ SOUPISU PRACÍ

Stavba:

Polní cesty C8 a C11 v k.ú. Habřina

Objekt:

Hab101 - SO101 - Polní cesta C8 v k.ú. Habřina

Místo:

Habřina

Zadavatel:

ČR - Státní pozemkový úřad

Zhotovitel:

M - SILNICE a.s.

Datum:

23.02.2021

Projektant:



Zpracovatel:

Kód dílu - Popis

Cena celkem [CZK]

Náklady stavby celkem

7 593 643,49

HSV - Práce a dodávky HSV

7 593 643,49

1 - Zemní práce

1 077 813,88

2 - Zakládání

424 711,95

3 - Svislé a kompletní konstrukce

138 040,00

4 - Vodorovné konstrukce

85 384,28

5 - Komunikace

5 100 581,95

8 - Trubní vedení

37 775,00

9 - Ostatní konstrukce a práce, bourání

661 101,95

997 - Přesun sutě

4 901,37

998 - Přesun hmot

63 333,11

SOUPIS PRACÍ

Stavba:

Polní cesty C8 a C11 v k.ú. Habřina

Objekt:

Hab101 - SO101 - Polní cesta C8 v k.ú. Habřina

Místo: Habřina

Datum: 23.02.2021

Zadavatel: ČR - Státní pozemkový úřad

Projektant:



Zhotovitel: M - SILNICE a.s.

Zpracovatel:

PČ	Typ	Kód	Popis	MJ	Množství	J.cena [CZK]	Cena celkem [CZK]	Cenová soustava
----	-----	-----	-------	----	----------	--------------	-------------------	-----------------

Náklady soupisu celkem

7 593 643,49

D HSV Práce a dodávky HSV

7 593 643,49

D 1 Zemní práce

1 077 813,88

1	K	111212351	Odstranění nevhodných dřevin průměru kmene do 100 mm výšky přes 1 m s odstraněním pařezu do 100 m2 v rovině nebo na svahu do 1:5	m2	74,000	35,00	2 590,00	CS ÚRS 2020 02
---	---	-----------	--	----	--------	-------	----------	----------------

Poznámka k souboru cen:

- V cenách jsou započteny i náklady na odklizení vytěžené dřevní hmoty na vzdálenost do 50 m, se složením na hromady nebo s naložením na dopravní prostředek a případnou úpravu terénu se zhutněním po odstranění dřevin.
- V cenách nejsou započteny náklady na uložení shrabu na skládku.
- Ceny jsou určeny pouze pro pěstební zásahy a rekonstrukce v sadovnických a krajinářských úpravách.
- Ceny nelze použít:
 - pro úplnou likvidaci porostu při přípravě staveniště apod.; tyto práce se oceňují cenami katalogu 800-1 Zemní práce,
 - pro odstranění kořenových výmladků; tyto práce se oceňují individuálně,
 - 1221 až -1223 a -1331 až -1333 pro jednoleté semenáče dřevin, náletů v bylinném stavu; tyto práce se oceňují cenami souborů cen 185 80-42 Vypleť nebo 183 41-13 Odplevelení výsadeb.
- Průměr kmene stromů nebo keřů se měří 0,15 m nad terémem.
- Množství jednotek se stanoví samostatně za keřovou skupinu v m2 souvislé plochy rovné součtu půdorysných ploch omezených obalovými křivkami korun jednotlivých stromů a keřů, jejichž koruny se půdorysně překrývají. Jestliže by byl zmíněný součet ploch větší než půdorysná plocha staveniště (upravované plochy), uvažuje se pouze tato plocha.
- V cenách o sklonu svahu přes 1:1 jsou uvažovány podmínky pro svahy běžně schůdné; bez použití lezeckých technik. V případě použití lezeckých technik se tyto náklady oceňují individuálně.

VV plocha dle ACAD
VV 40+20+3+5+6

74,000

2	K	11125111R	Drcení ořezaných větví strojně - (štěpkování) s naložením na dopravní prostředek a odvozem drtě do 20 km a se složením o průměru větví do 100 mm	m3	1,800	3 500,00	6 300,00	CS ÚRS 2020 02
---	---	-----------	--	----	-------	----------	----------	----------------

Poznámka k souboru cen:

- V cenách jsou započteny i náklady na naložení na dopravní prostředek, odvoz dřevní drtě do 20 km a se složením.
- V cenách nejsou započteny náklady na uložení drti na skládku.
- Měří se objem nadrcené hmoty.

VV 1+0,4+0,2+0,2

1,800

3	K	112101101	Odstranění stromů s odřezáním kmene a s odvětvením listnatých, průměru kmene přes 100 do 300 mm	kus	3,000	550,00	1 650,00	CS ÚRS 2020 02
---	---	-----------	---	-----	-------	--------	----------	----------------

Poznámka k souboru cen:

- Ceny jsou určeny pro odstranění stromů v rámci přípravy staveniště.
- Ceny lze použít i pro odstranění stromů ze sesuté zeminy, vývrátů a polomů.
- V ceně jsou započteny i náklady na případné nutné odklizení kmene a větví odděleně na vzdálenost do 50 m nebo s naložením na dopravní prostředek.
- Průměr pařezu se měří v místě řezu kmene na základě dvojího na sebe kolmého měření a následného zprůměrování naměřených hodnot nejčastěji ve výšce 0,15 m. V případě přítomnosti výrazných kořenových náběhů je měření prováděno nad nimi, nejčastěji v rozmezí 0,15-0,45 m nad povrchem stávajícího terénu.
- Ceny nelze užít v případě, kdy je nutné odstraňování stromu po částech; tyto práce lze oceňovat příslušnými cenami katalogu 823-1 Plochy a úprava území.

VV 3 3,000

PČ	Typ	Kód	Popis	MJ	Množství	J.cena [CZK]	Cena celkem [CZK]	Cenová soustava
4	K	112201101	Odstranění pařezů strojně s jejich vykopáním, vytrháním nebo odstřelením průměru přes 100 do 300 mm	kus	3,000	980,00	2 940,00	CS ÚRS 2020 02
	PSC		<p><i>Poznámka k souboru cen:</i></p> <ol style="list-style-type: none"> 1. Ceny lze použít i pro odstranění pařezů ze sesuté zeminy, vývratů a polomů. 2. V ceně jsou započteny i náklady na případné nutné odklizení pařezů na hromady na vzdálenost do 50 m nebo naložení na dopravní prostředek. 3. Mají-li se odstraňovat pařezy z pokáceného souvislého lesního porostu, lze počet pařezů stanovit s přihlédnutím k tabulce v příloze č. 1. 4. Zásyp jam po pařezech se oceňuje cenami souboru cen 174 20-12 této části katalogu. 5. Průměr pařezu se měří v místě řezu kmene na základě dvojího na sebe kolmého měření a následného zprůměrování naměřených hodnot. 		3,000			
	VV		3					
5	K	113107323	Odstranění podkladů nebo krytů strojně plochy jednotlivě do 50 m2 s přemístěním hmot na skládku na vzdálenost do 3 m nebo s naložením na dopravní prostředek z kameniva hrubého drceného, o tl. vrstvy přes 200 do 300 mm	m2	17,900	65,00	1 163,50	CS ÚRS 2020 02
	PSC		<p><i>Poznámka k souboru cen:</i></p> <ol style="list-style-type: none"> 1. Pro volbu cen z hlediska množství se uvažuje každá souvisle odstraňovaná plocha krytu nebo podkladu stejného druhu samostatně. Odstraňuje-li se několik vrstev vozovky najednou, jednotlivé vrstvy se oceňují každá samostatně. 2. Ceny <ol style="list-style-type: none"> a) -7111 až -7113, -7151 až -7153, -7211 až -7213 a -7311 až -7313 lze použít i pro odstranění podkladů nebo krytů ze šterkopisku, škváry, strusky nebo z mechanicky zpevněných zemín, b) -7121 až 7125, -7161 až -7165, -7221 až -7225 a -7321 až -7325 lze použít i pro odstranění podkladů nebo krytů ze zemin stabilizovaných vápnem, c) -7130 až -7134, -7170 až -7174, -7230 až -7234 a -7330 až -7334 lze použít i pro odstranění dlažeb uložených do betonového lože a dlažeb z mozaiky uložených do cementové malty nebo podkladu ze zemin stabilizovaných cementem. 3. Ceny lze použít i pro odstranění podkladů nebo krytů opatřených živičnými postřiky nebo nátěry. 4. Ceny odlišené podle tloušťky (např. do 100 mm, do 200 mm) jsou určeny vždy pro celou tloušťku jednotlivých konstrukcí. 5. V cenách nejsou započteny náklady na zarovnání styčných ploch betonových nebo živičných podkladů nebo krytů, které se oceňuje cenami souboru cen 919 73- Zarovnání styčné plochy částí C 01 tohoto ceníku. Množství suti získané ze zarovnání styčných ploch podkladů nebo krytů se zvlášť nevykazuje. 6. Přemístění vybouraného materiálu větší vzdáleností, než je uvedeno, se oceňuje cenami souborů cen 997 22-1 Vodorovná doprava suti. 7. Ceny -714 . , -718 . , -724 . a -734 . nelze použít pro odstranění podkladu nebo krytu frézováním. 		17,900			
6	K	113107343	Odstranění podkladů nebo krytů strojně plochy jednotlivě do 50 m2 s přemístěním hmot na skládku na vzdálenost do 3 m nebo s naložením na dopravní prostředek živičných, o tl. vrstvy přes 100 do 150 mm	m2	17,900	110,00	1 969,00	CS ÚRS 2020 02
	PSC		<p><i>Poznámka k souboru cen:</i></p> <ol style="list-style-type: none"> 1. Pro volbu cen z hlediska množství se uvažuje každá souvisle odstraňovaná plocha krytu nebo podkladu stejného druhu samostatně. Odstraňuje-li se několik vrstev vozovky najednou, jednotlivé vrstvy se oceňují každá samostatně. 2. Ceny <ol style="list-style-type: none"> a) -7111 až -7113, -7151 až -7153, -7211 až -7213 a -7311 až -7313 lze použít i pro odstranění podkladů nebo krytů ze šterkopisku, škváry, strusky nebo z mechanicky zpevněných zemín, b) -7121 až 7125, -7161 až -7165, -7221 až -7225 a -7321 až -7325 lze použít i pro odstranění podkladů nebo krytů ze zemin stabilizovaných vápnem, c) -7130 až -7134, -7170 až -7174, -7230 až -7234 a -7330 až -7334 lze použít i pro odstranění dlažeb uložených do betonového lože a dlažeb z mozaiky uložených do cementové malty nebo podkladu ze zemin stabilizovaných cementem. 3. Ceny lze použít i pro odstranění podkladů nebo krytů opatřených živičnými postřiky nebo nátěry. 4. Ceny odlišené podle tloušťky (např. do 100 mm, do 200 mm) jsou určeny vždy pro celou tloušťku jednotlivých konstrukcí. 5. V cenách nejsou započteny náklady na zarovnání styčných ploch betonových nebo živičných podkladů nebo krytů, které se oceňuje cenami souboru cen 919 73- Zarovnání styčné plochy částí C 01 tohoto ceníku. Množství suti získané ze zarovnání styčných ploch podkladů nebo krytů se zvlášť nevykazuje. 6. Přemístění vybouraného materiálu větší vzdáleností, než je uvedeno, se oceňuje cenami souborů cen 997 22-1 Vodorovná doprava suti. 7. Ceny -714 . , -718 . , -724 . a -734 . nelze použít pro odstranění podkladu nebo krytu frézováním. 		17,900			
	VV		19,3*0,5+16,5*0,5					
7	K	115101201	Čerpání vody na dopravní výšku do 10 m s uvažovaným průměrným přítokem do 500 l/min	hod	30,000	55,00	1 650,00	CS ÚRS 2020 02

PČ	Typ	Kód	Popis	MJ	Množství	J.cena [CZK]	Cena celkem [CZK]	Cenová soustava
			<p><i>Poznámka k souboru cen:</i></p> <p>1. Ceny jsou určeny pro čerpání ve dne, v noci, v pracovní dny i ve dnech pracovního klidu.</p> <p>2. Ceny nelze použít pro čerpání vody při snižování hladiny podzemní vody soustavou čerpacích jehel; toto snižování hladiny vody se oceňuje cenami souborů cen:</p> <p>a) 115 20-12 Čerpací jehla,</p> <p>b) 115 20-13 Montáž a demontáž zařízení čerpací a odsávací stanice,</p> <p>c) 115 20-14 Montáž, opotřebení a demontáž sběrného potrubí,</p> <p>d) 115 20-15 Montáž a demontáž odpadního potrubí,</p> <p>e) 115 20-16 Odsávání a čerpání vody sběrným potrubím.</p> <p>3. V cenách jsou započteny i náklady na odpadní potrubí v délce do 20 m, na lešení pod čerpadla a pod odpadní potrubí. Pro převedení vody na vzdálenost větší než 20 m se použijí položky souboru cen 115 00-11 Převedení vody potrubím tohoto katalogu.</p> <p>4. V cenách nejsou započteny náklady na zřízení čerpacích jímek nebo projektovaných studní:</p> <p>a) kopaných; tyto se oceňují příslušnými cenami části A02 Zemní práce pro objekty oborů 821 až 828,</p> <p>b) vrtaných; tyto se oceňují příslušnými cenami katalogu 800-2 Zvláštní zakládání objektů.</p> <p>5. Doba, po kterou nejsou čerpadla v činnosti, se neoceňuje. Výjimkou je přerušení čerpání vody na dobu do 15 minut jednotlivě; toto přerušení se od doby čerpání neodčítá.</p> <p>6. Dopravní výškou vody se rozumí svislá vzdálenost mezi hladinou vody v jínce sníženou čerpáním a vodorovnou rovinou proloženou osou nejvyššího bodu výtlačného potrubí.</p> <p>7. Množství jednotek se určuje v hodinách doby, po kterou je jednotlivé čerpadlo, popř. celý soubor čerpadel v činnosti.</p> <p>8. Počet měrných jednotek se určí samostatně za každé čerpací místo (jámu, studnu, šachtu)</p>					
	VV		odhad					
	VV		30			30,000		
8	K	121151123	Sejmutí ornice strojně při souvislé ploše přes 500 m2, tl. vrstvy do 200 mm	m2	4 558,500	15,00	68 377,50	CS ÚRS 2020 02
			<p><i>Poznámka k souboru cen:</i></p> <p>1. V cenách jsou započteny i náklady na</p> <p>a) naložení sejmuté ornice na dopravní prostředek.</p> <p>b) vodorovné přemístění na hromady v místě upotřebení nebo na dočasné či trvalé skládky na vzdálenost do 50 m a se složením.</p> <p>2. Ceny lze použít i pro sejmutí podorničí.</p> <p>3. V cenách nejsou započteny náklady na odstranění nevhodných přímísenin (kamenů, kořenů apod.); tyto práce se ocení individuálně.</p>					
	VV		plocha dle ACAD					
	VV		1013*4,5			4 558,500		
9	K	122251104	Odkopávky a prokopávky nezapažené strojně v hornině třídy těžitelnosti I skupiny 3 přes 100 do 500 m3	m3	1 372,197	60,00	82 331,82	CS ÚRS 2020 02
			<p><i>Poznámka k souboru cen:</i></p> <p>1. V cenách jsou započteny i náklady na převození výkopku na vzdálenost do 3 m nebo naložení na dopravní prostředek.</p>					
	VV		plochy dle ACAD - předpoklad - 50% výkopku					
	VV		odkop pro cestu (odečteno odhumusování)					
	VV		((5885,1-(200*2,2))*0,42-911,7)*0,5			687,621		
	VV		odkop pro sanační vrstvu					
	VV		(2758,5*0,25+315*0,3)*0,5			392,063		
	VV		odkopávky pro rozšíření násypu					
	VV		(1101,5+125)*0,25*0,5			153,313		
	VV		odkopávky pro konsolidační vrstvu					
	VV		(200*3+40*1)*0,4*0,5			128,000		
	VV		odkop pro gabiony					
	VV		14*1,6*0,5			11,200		
	VV		Součet			1 372,197		
10	K	122351104	Odkopávky a prokopávky nezapažené strojně v hornině třídy těžitelnosti II skupiny 4 přes 100 do 500 m3	m3	1 372,197	100,00	137 219,70	CS ÚRS 2020 02
			<p><i>Poznámka k souboru cen:</i></p> <p>1. V cenách jsou započteny i náklady na převození výkopku na vzdálenost do 3 m nebo naložení na dopravní prostředek.</p>					
11	K	131351100	Hloubení nezapažených jam a zářezů strojně s urovnáním dna do předepsaného profilu a spádu v hornině třídy těžitelnosti II skupiny 4 do 20 m3	m3	6,000	200,00	1 200,00	CS ÚRS 2020 02
			<p><i>Poznámka k souboru cen:</i></p> <p>1. Hloubení nezapažených jam hloubky přes 16 m se oceňuje individuálně.</p> <p>2. V cenách jsou započteny i náklady na případné nutné přemístění výkopku ve výkopšti a na převození výkopku na přílehlém terénu na vzdálenost do 3 m od okraje jámy nebo naložení na dopravní prostředek.</p>					
	VV		výkop pro šachtu					
	VV		1,5*2*2			6,000		

PČ	Typ	Kód	Popis	MJ	Množství	J.cena [CZK]	Cena celkem [CZK]	Cenová soustava
12	K	132351103	Hloubení nezapažených rýh šířky do 800 mm strojně s urovnáním dna do předepsaného profilu a spádu v hornině třídy těžitelnosti II skupiny 4 přes 50 do 100 m3 <i>Poznámka k souboru cen:</i> 1. V cenách jsou započteny i náklady na převození výkopku na přílehlém terénu na vzdálenost do 3 m od podélné osy rýhy nebo naložení na dopravní prostředek.	m3	341,700	130,00	44 421,00	CS ÚRS 2020 02
	PSC							
	VV		výkop pro propustky					
	VV		18,5*0,75+21*1,4		43,275			
	VV		výkop pro drenáž					
	VV		1059*0,55*0,5		291,225			
	VV		výkop pro přípojku vpusti					
	VV		24*0,6*0,5		7,200			
	VV		Součet		341,700			
13	K	162201401	Vodorovné přemístění větví s naložením, složením a dopravou do 1000 m větví stromů listnatých, průměru kmene přes 100 do 300 mm <i>Poznámka k souboru cen:</i> 1. Průměr kmene i pařezu se měří v místě řezu. 2. Měrná jednotka kus je 1 strom.	kus	3,000	20,00	60,00	CS ÚRS 2020 02
	PSC							
	VV		3		3,000			
14	K	162201411	Vodorovné přemístění kmenů s naložením, složením a dopravou do 1000 m kmenů stromů listnatých, průměru přes 100 do 300 mm <i>Poznámka k souboru cen:</i> 1. Průměr kmene i pařezu se měří v místě řezu. 2. Měrná jednotka kus je 1 strom.	kus	3,000	180,00	540,00	CS ÚRS 2020 02
	PSC							
15	K	162201421	Vodorovné přemístění pařezů s naložením, složením a dopravou do 1000 m pařezů kmenů, průměru přes 100 do 300 mm <i>Poznámka k souboru cen:</i> 1. Průměr kmene i pařezu se měří v místě řezu. 2. Měrná jednotka kus je 1 strom.	kus	3,000	60,00	180,00	CS ÚRS 2020 02
	PSC							
16	K	162301931	Vodorovné přemístění větví s naložením, složením a dopravou Příplatek k cenám za každých dalších i započatých 1000 m přes 1000 m větví stromů listnatých, průměru kmene přes 100 do 300 mm <i>Poznámka k souboru cen:</i> 1. Průměr kmene i pařezu se měří v místě řezu. 2. Měrná jednotka kus je 1 strom.	kus	57,000	2,00	114,00	CS ÚRS 2020 02
	PSC							
	P		<i>Poznámka k položce:</i> přeprava do 20km					
	VV		3*19		57,000			
17	K	162301951	Vodorovné přemístění kmenů pařezů s naložením, složením a dopravou Příplatek k cenám za každých dalších i započatých 1000 m přes 1000 m kmenů stromů listnatých, o průměru přes 100 do 300 mm <i>Poznámka k souboru cen:</i> 1. Průměr kmene i pařezu se měří v místě řezu. 2. Měrná jednotka kus je 1 strom.	kus	57,000	3,00	171,00	CS ÚRS 2020 02
	PSC							
	P		<i>Poznámka k položce:</i> přeprava do 20km					
18	K	162301971	Vodorovné přemístění pařezů s naložením, složením a dopravou Příplatek k cenám za každých dalších i započatých 1000 m přes 1000 m pařezů kmenů, průměru přes 100 do 300 mm <i>Poznámka k souboru cen:</i> 1. Průměr kmene i pařezu se měří v místě řezu. 2. Měrná jednotka kus je 1 strom.	kus	57,000	4,00	228,00	CS ÚRS 2020 02
	PSC							
	P		<i>Poznámka k položce:</i> přeprava do 20km					
19	K	162551108	Vodorovné přemístění výkopku nebo sypaniny po suchu na obvyklém dopravním prostředku, bez naložení výkopku, avšak se složením bez rozhrnutí z horniny třídy těžitelnosti I skupiny 1 až 3 na vzdálenost přes 2 500 do 3 000 m	m3	1 147,700	45,00	51 646,50	CS ÚRS 2020 02

PČ	Typ	Kód	Popis	MJ	Množství	J.cena [CZK]	Cena celkem [CZK]	Cenová soustava
			<i>Poznámka k souboru cen:</i> 1. Přemísťuje-li se výkopek z dočasných skládek vzdálených do 50 m, neoceňuje se nakládání výkopku, i když se provádí. Toto ustanovení neplatí, vylučuje-li projekt použití dozeru. 2. Ceny nelze použít, předepisuje-li projekt přemístit výkopek na místo nepřístupné obvyklým dopravním prostředkům; toto přemístění se oceňuje individuálně.					
			VV ornice					
			VV odvoz na deponii					
			VV 1013*4,5*0,2		911,700			
			VV dovoz z deponie					
			VV 27+209		236,000			
			VV Součet		1 147,700			
20	K	162551128	Vodorovné přemístění výkopku nebo sypaniny po suchu na obvyklém dopravním prostředku, bez naložení výkopku, avšak se složením bez rozhrnutí z horniny třídy těžitelnosti II na vzdálenost skupiny 4 a 5 na vzdálenost přes 2 500 do 3 000 m	m3	2 903,394	45,00	130 652,73	CS ÚRS 2020 02
			<i>Poznámka k souboru cen:</i> 1. Přemísťuje-li se výkopek z dočasných skládek vzdálených do 50 m, neoceňuje se nakládání výkopku, i když se provádí. Toto ustanovení neplatí, vylučuje-li projekt použití dozeru. 2. Ceny nelze použít, předepisuje-li projekt přemístit výkopek na místo nepřístupné obvyklým dopravním prostředkům; toto přemístění se oceňuje individuálně.					
			VV zemina výkopku					
			VV 1372,197+1372,197+6+341,7		3 092,094			
			VV použitá zemina					
			VV -7,2-7-174,5		-188,700			
			VV Součet		2 903,394			
21	K	171152111	Uložení sypaniny do zhutněných násypů pro silnice, dálnice a letiště s rozprostřením sypaniny ve vrstvách, s hrubým urovnáním a uzavřením povrchu násypu z hornin nesoudržných sypkých v aktivní zóně	m3	317,000	60,00	19 020,00	CS ÚRS 2020 02
			<i>Poznámka k souboru cen:</i> 1. Ceny lze použít i pro uložení sypaniny odebírané z hald, pro hlušinu apod. 2. Ceny lze použít i pro uložení sypaniny s předepsaným zhutněním na trvalé skládky. 3. V cenách není započteno hutnění boků násypů. Toto hutnění se oceňuje cenami souboru cen 171 15-11 Hutnění boků násypů z hornin soudržných a sypkých.					
			VV 200*5*0,25+26*2*0,25+30*4*0,25+20*4*0,3		317,000			
22	M	58344197	šterkodrt' frakce 0/63	t	570,600	320,00	182 592,00	CS ÚRS 2020 02
			VV 317 * 1,8 " Přepočtené koeficientem množství		570,600			
23	K	171251101	Uložení sypanin do násypů strojně s rozprostřením sypaniny ve vrstvách a s hrubým urovnáním nezhutněných jakékoliv třídy těžitelnosti	m3	2 903,394	20,00	58 067,88	CS ÚRS 2020 02
			<i>Poznámka k souboru cen:</i> 1. Ceny lze použít i pro uložení sypaniny s předepsaným zhutněním na trvalé skládky, do koryt vodotečí a do prohlubní terénu. 2. Cenu 25-1101 lze použít i pro: a) rozprostření zbylého výkopku na místě po zásypu jam a rýh pro podzemní vedení a zářezů pro podzemní vedení; toto množství se určí v m3 uloženého výkopku, měřeného v rostlém stavu, b) uložení výkopku do násypů pod vodou. 3. Ceny nelze použít: a) pro uložení sypaniny do hrází; uložení netříděné sypaniny do hrází se oceňuje cenami souboru cen 171 uložení netříděných sypanin do hrází, b) pro uložení sypaniny do ochranných valů nebo těch jejich částí, jejichž šířka je menší než 3 m. Toto uložení se oceňuje cenami souboru cen 175 Obsyp objektů. 4. V cenách není započteno hutnění boků násypů. Toto hutnění se oceňuje cenami souboru cen 171 15-11 Hutnění boků násypů z hornin soudržných a sypkých.					
			VV Rekultivace - přebytečná zemina z výkopku					
			VV 2903,394		2 903,394			
24	K	174101103	Zásyp sypaninou z jakékoliv horniny strojně s uložení výkopku ve vrstvách se zhutněním zářezů se šikmými stěnami pro podzemní vedení a kolem objektů zřízených v těchto zářezech	m3	7,000	75,00	525,00	CS ÚRS 2020 02

PČ	Typ	Kód	Popis	MJ	Množství	J.cena [CZK]	Cena celkem [CZK]	Cenová soustava
			<p>Poznámka k souboru cen:</p> <p>1. Ceny 174 10- . . jsou určeny pro zhuťné zásypy s mírou zhuťnění:</p> <p>a) z hornin soudržných do 100 % PS,</p> <p>b) z hornin nesoudržných do I(d) 0,9,</p> <p>c) z hornin kamenitých pro jakoukoliv míru zhuťnění.</p> <p>2. Je-li projektem předepsáno vyšší zhuťnění, podle bodu a) a b) poznámky č 1. , ocení se zásyp individuálně.</p> <p>3. Ceny nelze použít pro zásyp rýh pro drenážní trativody pro lesnicko-technické meliorace a zemědělské. Zásyp těchto rýh se oceňuje cenami souboru cen 174 20-3 . částí A 03 Zemní práce pro objekty oborů 831 až 833. Nezhuťněný zásyp odvodňovacích kanálů z betonových a železobetonových trub v polních a lučních tratích se oceňuje cenou -1101 Zásyp sypaninou rýh bez ohledu na šířku kanálu; cena obsahuje i náklady na ruční nezhuťněný zásyp výšky do 200 mm nad vrchol potrubí.</p> <p>4. V cenách 10-1101, 10-1103, 20-1101 a 20-1103 je započteno přemístění sypaniny ze vzdálenosti 10 m od kraje výkopu nebo zasypávaného prostoru, měřeno k těžišti skládky.</p> <p>5. V ceně 10-1102 je započteno přemístění sypaniny ze vzdálenosti 15 m od hrany zasypávaného prostoru, měřeno k těžišti skládky.</p> <p>6. Objem zásypu je rozdíl objemu výkopu a objemu do něho vestavěných konstrukcí nebo uložených vedení i s jejich obklady a podklady (tento objem se nazývá objemem horniny vytlačené konstrukcí). Objem potrubí do DN 180, příp. i s obalem, se od objemu zásypu neodčítá. Pro stanovení objemu zásypu se od objemu výkopu odečítá i objem obsypu potrubí oceňovaný cenami souboru cen 175 10-11 Obsyp potrubí, přichází-li v úvahu.</p> <p>7. Odklizení zbylého výkopku po provedení zásypu zářezů se šikmými stěnami pro podzemní vedení nebo zásypu jam a rýh pro podzemní vedení se oceňuje, je-li objem zbylého výkopku:</p> <p>a) do 1 m3 na 1 m vedení a jedná se o výkopek neulehlý - cenami souboru cen 167 10-110 Nakládání výkopku nebo sypaniny a 162 . 0-1 . Vodorovně přemístění výkopku. V případě, že se jedná o výkopek ulehlý - rozpojení a naložení výkopku cenami souboru cen 122 . 0-1 . souboru cen 162 . 0-1 . Vodorovně přemístění výkopku;</p> <p>b) přes 1 m3 na 1 m vedení, jestliže projekt předepíše, že se zbylý výkopek bude odklizen zároveň s prováděním vykopávkou, pouze přemístění výkopku cenami souboru cen 162 . 0-1 . Vodorovně přemístění výkopku. Při zmíněném objemu zbylého výkopku se neoceňuje ani naložení ani rozpojení výkopku. Jestliže se zbylý výkopek neodklízí, nýbrž rozprostírá podél výkopu a nad výkopem, platí poznámka č. 8.</p> <p>8. Rozprostření zbylého výkopku podél výkopu a nad výkopem po provedení zásypů zářezů se šikmými stěnami pro podzemní vedení nebo zásypu jam a rýh pro podzemní vedení se oceňuje:</p> <p>a) cenou 171 20-1101 Uložení sypaniny do nezhuťněných násypů, není-li projektem předepsáno zhuťnění rozprostřeného zbylého výkopku,</p> <p>b) cenou 171 10-1111 Uložení sypaniny do násypů z hornin sypkých, je-li předepsáno zhuťnění rozprostřeného zbylého výkopku, a to v objemu vypočteném podle poznámky č.6, příp. zmenšeném o objem výkopku, který byl již odklizen.</p> <p>9. Míru zhuťnění předepisuje projekt.</p>					
			zásyp gabionů					
			14*0,5			7,000		
25	K	175111101	Obsypání potrubí ručně sypaninou z vhodných hornin třídy těžitelosti I a II, skupiny 1 až 4 nebo materiálem připraveným podél výkopu ve vzdálenosti do 3 m od jeho kraje pro jakoukoliv hloubku výkopu a míru zhuťnění bez prohození sypaniny	m3	3,600	400,00	1 440,00	CS ÚRS 2020 02
			<p>Poznámka k souboru cen:</p> <p>1. Objem obsypu na 1 m délky potrubí se rovná šířce dna výkopu násobené součtem vnějšího průměru potrubí příp. i s obalem a projektované tloušťky obsypu nad, případně i pod potrubím. Pro odečítání objemu potrubí se započítávají všechny vestavěné konstrukce nebo uložené vedení i s jejich obklady a podklady (tento objem se nazývá objemem horniny vytlačené konstrukcí).</p> <p>2. Míru zhuťnění předepisuje projekt.</p> <p>3. V cenách nejsou zahrnuty náklady na nakupovanou sypaninu. Tato se oceňuje ve specifikaci.</p>					
			potrubí vpusti - použita bude vhodná část výkopku					
			24*0,5*0,6*0,5			3,600		
26	K	175111101	Obsypání potrubí ručně sypaninou z vhodných hornin třídy těžitelosti I a II, skupiny 1 až 4 nebo materiálem připraveným podél výkopu ve vzdálenosti do 3 m od jeho kraje pro jakoukoliv hloubku výkopu a míru zhuťnění bez prohození sypaniny	m3	51,350	400,00	20 540,00	CS ÚRS 2020 02
			<p>Poznámka k souboru cen:</p> <p>1. Objem obsypu na 1 m délky potrubí se rovná šířce dna výkopu násobené součtem vnějšího průměru potrubí příp. i s obalem a projektované tloušťky obsypu nad, případně i pod potrubím. Pro odečítání objemu potrubí se započítávají všechny vestavěné konstrukce nebo uložené vedení i s jejich obklady a podklady (tento objem se nazývá objemem horniny vytlačené konstrukcí).</p> <p>2. Míru zhuťnění předepisuje projekt.</p> <p>3. V cenách nejsou zahrnuty náklady na nakupovanou sypaninu. Tato se oceňuje ve specifikaci.</p>					
			propustek - zásyp potrubí					
			(18,5+21)*1,3			51,350		
27	M	58344171	šterkodrt' frakce 0/32	t	92,430	320,00	29 577,60	CS ÚRS 2020 02
			51,35 * 1,8 " Přepočtené koeficientem množství					
						92,430		
28	K	175111109	Obsypání potrubí ručně sypaninou z vhodných hornin třídy těžitelosti I a II, skupiny 1 až 4 nebo materiálem připraveným podél výkopu ve vzdálenosti do 3 m od jeho kraje pro jakoukoliv hloubku výkopu a míru zhuťnění Příplatek k ceně za prohození sypaniny	m3	3,600	190,00	684,00	CS ÚRS 2020 02

PČ	Typ	Kód	Popis	MJ	Množství	J.cena [CZK]	Cena celkem [CZK]	Cenová soustava
			<i>Poznámka k souboru cen:</i> 1. Objem obsypu na 1 m délky potrubí se rovná šířce dna výkopu násobené součtem vnějšího průměru potrubí příp. i s obalem a projektované tloušťky obsypu nad, případně i pod potrubím. Pro odečítání objemu potrubí se započítávají všechny vestavěné konstrukce nebo uložené vedení i s jejich obklady a podklady (tento objem se nazývá objemem horniny vytlačené konstrukcí). 2. Míru zhutnění předepisuje projekt. 3. V cenách nejsou zahrnuty náklady na nakupovanou sypaninu. Tato se oceňuje ve specifikaci.					
	PSC							
29	K	175151101	Obsypání potrubí strojně sypaninou z vhodných třídy těžitelnosti I a II, skupiny 1 až 4 nebo materiálem připraveným podél výkopu ve vzdálenosti do 3 m od jeho kraje, pro jakoukoliv hloubku výkopu a míru zhutnění bez prohození sypaniny	m3	3,600	190,00	684,00	CS ÚRS 2020 02
			<i>Poznámka k souboru cen:</i> 1. Objem obsypu na 1 m délky potrubí se rovná šířce dna výkopu násobené součtem vnějšího průměru potrubí příp. i s obalem a projektované tloušťky obsypu nad, případně i pod potrubím. Pro odečítání objemu potrubí se započítávají všechny vestavěné konstrukce nebo uložené vedení i s jejich obklady a podklady (tento objem se nazývá objemem horniny vytlačené konstrukcí). 2. Míru zhutnění předepisuje projekt. 3. V cenách nejsou zahrnuty náklady na nakupovanou sypaninu. Tato se oceňuje ve specifikaci. 4. V cenách nejsou zahrnuty náklady na prohození sypaniny, tyto náklady se oceňují položkou 17511-1109 Příplatek za prohození sypaniny.					
	PSC							
	VV		potrubí vpusti - zpětný zásyp - použita bude vhodná část výkopku					
	VV		24*0,5*0,6*0,5		3,600			
30	K	181006114	Rozprostření zemín schopných zúrodnění v rovině a ve sklonu do 1:5, tloušťka vrstvy přes 0,20 do 0,30 m	m2	2 702,800	16,00	43 244,80	CS ÚRS 2020 02
	VV		Rekultivace - přebytečná zemina z odhumusování					
	VV		odvoz na deponii					
	VV		1013*4,5*0,2		911,700			
	VV		použito na stavbě					
	VV		-27-209		-236,000			
	VV		Mezisoučet		675,700			
	VV		675,7/0,25		2 702,800			
31	K	181111121	Plošná úprava terénu v zemině tř. 1 až 4 s urovnáním povrchu bez doplnění ornice souvislé plochy do 500 m2 při nerovnostech terénu přes 100 do 150 mm v rovině nebo na svahu do 1:5	m2	2 090,000	26,00	54 340,00	CS ÚRS 2020 02
			<i>Poznámka k souboru cen:</i> 1. Ceny jsou určeny pro vyrovnaní nerovností neupraveného rostlého nebo ulehleho terénu. 2. Ceny lze použít pro vyrovnaní terénu při zakládání trávníku. 3. V cenách nejsou započteny náklady na hutnění, tyto náklady se oceňují cenami souboru cen 215 90-1.. Zhutnění podloží pod násypy z rostlé horniny tř. 1 až 4 katalogu 800-1 Zemní práce. 4. V cenách o sklonu svahu přes 1:1 jsou uvažovány podmínky pro svahy běžně schůdné; bez použití lezeckých technik. V případě použití lezeckých technik se tyto náklady oceňují individuálně.					
	PSC							
	VV		konečné terénní úpravy podél cesty					
	VV		plocha dle ACAD					
	VV		2090		2 090,000			
32	K	181301111	Rozprostření a urovnání ornice v rovině nebo ve svahu sklonu do 1:5 strojně při souvislé ploše přes 500 m2, tl. vrstvy do 200 mm	m2	2 090,000	18,00	37 620,00	CS ÚRS 2020 02
			<i>Poznámka k souboru cen:</i> 1. V ceně jsou započteny i náklady na případné nutné přemístění hromad nebo dočasných skládek na místo spotřeby ze vzdálenosti do 30 m. 2. V ceně nejsou započteny náklady na získání ornice; toto získání se oceňuje cenami souboru cen 121 10-11 Sejmutí ornice. 3. Případné nakládání ornice, v souvislosti s pozn. č. 2 se oceňuje cenami souboru cen 167 10-11 Nakládání, skládání a překládání neulehlého výkopku nebo sypaniny. 4. Jsou-li hromady nebo dočasné skládky ornice umístěny podle projektu ve vzdálenosti přes 30 m od místa spotřeby, oceňuje se její přemístění cenami souboru cen 162 . 0-1 . Vodorovné přemístění výkopku, přičemž se vzdálenost 30 m, uvedená v popisu cen, neodečítá.					
	PSC							
33	K	181951114	Úprava pláně vyrovnaním výškových rozdílů strojně v hornině třídy těžitelnosti II, skupiny 4 a 5 se zhutněním	m2	5 885,050	13,00	76 505,65	CS ÚRS 2020 02

PČ	Typ	Kód	Popis	MJ	Množství	J.cena [CZK]	Cena celkem [CZK]	Cenová soustava
			<p><i>Poznámka k souboru cen:</i></p> <p>1. Ceny jsou určeny pro urovňování všech nově zřízovaných ploch (v zářezech i na násypch) vodorovných nebo ve sklonu do 1:5 pod zpevnění ploch jakéhokoliv druhu, pod humusování, (ne však pro plochy záস্যu rýh pro podzemní vedení), drmování apod. a dále, předepíše-li projekt urovňování pláně z jiného důvodu.</p> <p>2. Ceny nelze použít pro urovňování lavic šířky do 3 m přerušujících svahy, pro urovňování dna silničních a železničních příkopů pro jakoukoliv šířku dna; toto urovňování se oceňuje cenami souboru cen 182 Svahování.</p> <p>3. Urovňování ploch ve sklonu přes 1 : 5 se oceňuje cenami souboru cen 182 Svahování trvalých svahů do projektovaných profilů strojně.</p> <p>4. Ceny se zhutněním jsou určeny pro jakoukoliv míru zhutnění.</p>					
	VV		plocha dle ACAD					
	VV		4429+1049+1163*0,35		5 885,050			
34	K	182201101	Svahování trvalých svahů do projektovaných profilů strojně s potřebným přemístěním výkopku při svahování násypů v jakékoliv hornině	m2	270,280	30,00	8 108,40	CS ÚRS 2020 02
			<p><i>Poznámka k souboru cen:</i></p> <p>1. Ceny jsou určeny pro svahování všech nově zřízovaných ploch výkopů nebo násypů ve sklonu přes 1 : 5 a pro úpravu lavic (berem) šířky do 3 m přerušujících svahy, pod jakékoliv zpevnění ploch, pod humusování, drmování apod., pro úpravu dna a stěn silničních a železničních příkopů a pro úpravu dna šířky do 1 m melioračních kanálů a vodotečí.</p> <p>2. Ceny nelze použít pro urovňování stěn příkopů při čištění; toto urovňování se oceňuje cenami souboru cen 938 90-2 . čištění příkopů komunikací v suchu nebo ve vodě A02 Zemní práce pro objekty oborů 821 až 828.</p> <p>3. Úprava ploch vodorovných nebo ve sklonu do 1 : 5 s výjimkou ustanovení v poznámce č. 1 se oceňuje cenami souboru cen 181 *0-11 Úprava pláně vyrovnáním výškových rozdílů.</p>					
	VV		plocha dle CAD					
	VV		233*1,16		270,280			
35	K	182351023	Rozprostření a urovňování ornice ve svahu sklonu přes 1:5 strojně při souvislé ploše do 100 m2, tl. vrstvy do 200 mm	m2	270,280	35,00	9 459,80	CS ÚRS 2020 02
			<p><i>Poznámka k souboru cen:</i></p> <p>1. V ceně jsou započteny i náklady na případné nutné přemístění hromad nebo dočasných skládek na místo spotřeby ze vzdálenosti do 50 m.</p> <p>2. V ceně nejsou započteny náklady na získání ornice; tyto se oceňují cenami souboru cen 121 Sejmuti ornice.</p>					
	VV		233*1,16		270,280			
	D	2	Zakládání				424 711,95	
36	K	211531111	Výplň kamenivem do rýh odvodňovacích žebor nebo trativodů bez zhutnění, s úpravou povrchu výplně kamenivem hrubým drceným frakce 16 až 63 mm	m3	291,225	750,00	218 418,75	CS ÚRS 2020 02
			<p><i>Poznámka k souboru cen:</i></p> <p>1. V ceně 51-1111 jsou započteny i náklady na průduchy vytvořené z lomového kamene.</p> <p>2. V cenách 52-1111 až 58-1111 nejsou započteny náklady na zřízení průduchů; tyto práce se oceňují cenami:</p> <p>a) souboru cen 212 71-11 Trativody z trub z prostého betonu bez lože,</p> <p>b) souboru cen 212 75-5 . Trativody bez lože z drenážních trubek.</p> <p>3. Množství měrných jednotek se určuje v m3 vyplňovaného prostoru. Objem potrubí a lože se do vyplňovaného prostoru nezapočítává.</p>					
	VV		drenážní rýha - výplň					
	VV		1059*0,55*0,5		291,225			
37	K	211971121	Zřízení opláštění výplně z geotextilie odvodňovacích žebor nebo trativodů v rýze nebo zářezu se stěnami svislými nebo šikmými o sklonu přes 1:2 při rozvinuté šířce opláštění do 2,5 m	m2	2 329,800	12,00	27 957,60	CS ÚRS 2020 02
			<p><i>Poznámka k souboru cen:</i></p> <p>1. Ceny jsou určeny:</p> <p>a) pro jakékoliv druhy a rozměry geotextilií,</p> <p>b) i pro zřízení svislého drénu z jedné nebo více vrstev geotextilie přiložených na stěnu rýhy nebo zářezu,</p> <p>c) pro způsob spojování geotextilií přesahy.</p> <p>2. Ceny nelze použít:</p> <p>a) pro zřízení opláštění výplně v zapažených rýhách; toto opláštění se oceňuje individuálně,</p> <p>b) pro knotové drény (geodrény); tyto drény se oceňují cenami souboru cen 211 97-21 Vpichování svislých konsolidačních prefabrikovaných drénů,</p> <p>c) pro zřízení vrstev z geotextilií; toto zřízení vrstev z geotextilií se ocení cenami souboru cen 213 14 Zřízení vrstvy z geotextilie.</p> <p>3. V cenách jsou započteny i náklady na zřízení předepsaných přesahů a na potřebné zatěžování nebo připevňování geotextilie ke stěnám výkopu při provádění.</p> <p>4. V cenách nejsou započteny náklady na dodání geotextilie; toto dodání se oceňuje ve specifikaci. Ztratné lze dohodnout ve výši 2 %.</p> <p>5. Množství měrných jednotek:</p> <p>a) se určuje v m2 rozvinuté plochy opláštění bez jakýchkoliv přesahů. Při opláštění z více vrstev geotextilií se pro určení množství měrných jednotek oceňuje každá vrstva samostatně,</p> <p>b) pro dodání geotextilie oceňované ve specifikaci se určí v m2 geotextilie včetně přesahů a prořezů stanovených projektovou dokumentací.</p>					
	PSC							

PČ	Typ	Kód	Popis	MJ	Množství	J.cena [CZK]	Cena celkem [CZK]	Cenová soustava
	VV		drenážní rýha					
	VV		1059*2,2		2 329,800			
38	M	693111420	geotextilie netkaná separační, ochranná, filtrační, drenážní PP 200g/m2	m2	2 562,780	20,00	51 255,60	CS ÚRS 2020 02
	VV		2329,8 * 1,1 " Přepočtené koeficientem množství		2 562,780			
39	K	212752401	Trativody z drenážních trubek pro liniové stavby a komunikace se zřízením šterkového lože pod trubky a s jejich obsypem v otevřeném výkopu trubka korugovaná sendvičová PE-HD SN 8 celoperforovaná 360° DN 100	m	1 059,000	120,00	127 080,00	CS ÚRS 2020 02
	PSC		<i>Poznámka k souboru cen:</i> 1. V cenách souboru cen jsou započteny náklady na: a) podsyp ze šterkopísku tl. 100 mm, b) obsyp DN +150 mm nad potrubí a do stran. 2. V cenách souboru cen nejsou započteny náklady na: a) montáž a dodávku tvarovek, které se oceňují cenami souboru 877 ...-52.1 Montáž tvarovek na kanalizačním potrubí z trub z plastu, části A03, b) opláštění potrubí geotextilií, které se oceňuje cenami souboru 211 97-11.. Zřízení opláštění výplně z geotextilie odvodňovacích žeber nebo trativodů v rýze nebo zářezu se stěnami katalogu 800-2 Zvláštní zakládání objektů, části A 01.					
	VV		drenážní rýha					
	VV		1059		1 059,000			
D	3		Svislé a kompletní konstrukce				138 040,00	
40	K	326214231	Zdivo z lomového kamene na sucho do drátěných košů (gabionů) ze svařované ocelové sítě s povrchovou úpravou galfan	m3	14,000	9 860,00	138 040,00	CS ÚRS 2020 02
	PSC		<i>Poznámka k souboru cen:</i> 1. V cenách jsou započteny náklady na: a) sestavení a dodávku košů včetně spojovacího materiálu (sponek, spirál, distančních spon) a pomocné konstrukce pro zachování stability, b) vyplnění košů lomovým kamene a kamenivem, licové urovnání pohledové a horní plochy výplně gabionu a vyklínkování výplně, c) na provedení otvorů, kapes, oblouků, apod.. 2. V cenách nejsou započteny náklady na: a) zpětný zásyp; tyto náklady se oceňují cenami souboru cen 174 01-1 Zához sypaninou z jakékoliv horniny katalogu 800-1, b) filtrační geotextilií mezi rubem gabionu a zpětným zásypem; tyto náklady se oceňují cenami souboru cen 213 14-11 Zřízení vrstvy z geotextilie katalogu 800-2, c) případný betonový základ nebo šterkové lože pod gabionem.					
	VV		14*1*1		14,000			
D	4		Vodorovné konstrukce				85 384,28	
41	K	451319777R	Podklad nebo lože pod dlažbu (přídlažbu) Příplatek k cenám za každých dalších i započatých 10 mm tloušťky podkladu nebo lože přes 100 mm z betonu prostého C20/25n	m2	200,000	23,00	4 600,00	
	PSC		<i>Poznámka k souboru cen:</i> 1. Ceny lze použít i pro podklad nebo lože pod dlažby silničních příkopů a kuželů. 2. Ceny nelze použít pro: a) lože rigolů dlážděných, které je započteno v cenách souborů cen 597 . 6- . 1 Rigol dlážděný, 597 17- . 1 Rigol krajnicový s kamennou obrubou a 597 16-1111 Rigol dlážděný z lomového kamene, b) podklad nebo lože pod dlažby (přídlažby) související s vodotečí, které se oceňují cenami části A 01 katalogu 832-1 Hráze a úpravy na tocích - úpravy toků a kanálů. 3. V cenách -7777 Podklad z prohozené zeminy, -9777 Příplatek za dalších 10 mm tloušťky z prohozené zeminy, -9779 Příplatek za sklon přes 1:5 z prohozené zeminy jsou započteny i náklady na prohození zeminy. 4. V cenách nejsou započteny náklady na: a) opatření zeminy a její přemístění k místu zabudování, které se oceňují podle ustanovení čl. 3111 Všeobecných podmínek části A 01 tohoto katalogu, b) úpravu pláně, která se oceňuje u silnic cenami části A 01, u dálnic cenami části A 02 katalogu 800-1 Zemní práce, c) odklizení odpadu po prohození zeminy, které se oceňuje cenami části A 01 katalogu 800-1 Zemní práce, d) svaňování, které se oceňuje cenami části A 01 katalogu 800-1 Zemní práce.					
	VV		40 * 5 " Přepočtené koeficientem množství		200,000			
42	K	451319779	Podklad nebo lože pod dlažbu (přídlažbu) Příplatek k cenám za zřízení podkladu nebo lože pod dlažbu ve sklonu přes 1:5, pro jakoukoliv tloušťku z betonu prostého	m2	40,000	250,00	10 000,00	CS ÚRS 2020 02

PČ	Typ	Kód	Popis	MJ	Množství	J.cena [CZK]	Cena celkem [CZK]	Cenová soustava
			<i>Poznámka k souboru cen:</i> 1. Ceny lze použít i pro podklad nebo lože pod dlažby silničních příkopů a kuželů. 2. Ceny nelze použít pro: a) lože rigolů dlážděných, které je započteno v cenách souborů cen 597 . 6- . 1 Rigol dlážděný, 597 17- . 1 Rigol krajnicový s kamennou obrubou a 597 16-1111 Rigol dlážděný z lomového kamene, b) podklad nebo lože pod dlažby (přídlažby) související s vodotečí, které se oceňují cenami části A 01 katalogu 832-1 Hráze a úpravy na tocích - úpravy toků a kanálů. 3. V cenách -7777 Podklad z prohozené zeminy, -9777 Příplatek za dalších 10 mm tloušťky z prohozené zeminy, -9779 Příplatek za sklon přes 1:5 z prohozené zeminy jsou započteny i náklady na prohození zeminy. 4. V cenách nejsou započteny náklady na: a) opatření zeminy a její přemístění k místu zabudování, které se oceňují podle ustanovení čl. 3111 Všeobecných podmínek části A 01 tohoto katalogu, b) úpravu pláně, která se oceňuje u silnic cenami části A 01, u dálnic cenami části A 02 katalogu 800-1 Zemní práce, c) odklizení odpadu po prohození zeminy, které se oceňuje cenami části A 01 katalogu 800-1 Zemní práce, d) svahování, které se oceňuje cenami části A 01 katalogu 800-1 Zemní práce.					
43	K	451573111	Lože pod potrubí, stoky a drobné objekty v otevřeném výkopu z písku a štěrkopísku do 63 mm	m3	4,938	560,00	2 765,28	CS ÚRS 2020 02
			<i>Poznámka k souboru cen:</i> 1. Ceny -1111 a -1192 lze použít i pro zřízení sběrných vrstev nad drenážními trubkami. 2. V cenách -5111 a -1192 jsou započteny i náklady na prohození výkopku získaného při zemních pracích.					
			propustek - podkladní vrstva (18,5+21)*0,125		4,938			
44	K	452321151	Podkladní a zajišťovací konstrukce z betonu železového v otevřeném výkopu desky pod potrubí, stoky a drobné objekty z betonu tř. C 20/25	m3	7,900	2 850,00	22 515,00	CS ÚRS 2020 02
			<i>Poznámka k souboru cen:</i> 1. Ceny -1121 až -1191 a -1192 lze použít i pro ochrannou vrstvu pod železobetonové konstrukce. 2. Ceny -2121 až -2191 a -2192 jsou určeny pro jakékoliv úkosy sedel.					
			propustek - podkladní beton (18,5+21)*0,2		7,900			
45	K	452368211	Výztuž podkladních desek, bloků nebo práčců v otevřeném výkopu ze svařovaných sítí typu Kari	t	1,422	32 000,00	45 504,00	CS ÚRS 2020 02
			propustek - obetonování (18,5+21)*4,5*0,008		1,422			
	D	5	Komunikace				5 100 581,95	
46	K	561061121	Zřízení podkladu ze zeminy upravené hydraulickými pojivy vápnem, cementem nebo směsnými pojivy (materiál ve specifikaci) s rozprostřením, promísením, vlhčením, zhutněním a ošetřením vodou plochy přes 1 000 do 5 000 m2, tloušťka po zhutnění přes 350 do 400 mm	m2	1 125,000	56,00	63 000,00	CS ÚRS 2020 02
			<i>Poznámka k souboru cen:</i> 1. Ceny lze použít i v případě, že se vlastnosti zeminylepší nakupovaným materiálem, který se oceňuje ve specifikaci. 2. V cenách nejsou započteny náklady na odkop a srovnání zeminy, příp. získání zeminy a rozprostření zeminy do patřičných nivelet a sklonů před úpravou. Tyto práce se oceňují cenami katalogu 800-1 Zemní práce. 3. V cenách nejsou započteny náklady na dodání hydraulických pojiv a přísad; tato dodávka se oceňuje ve specifikaci. Doporučené množství pojiva v % objemové hmotnosti zhutněné zeminy: a) u cen 561 0.-11 pro úpravu vápnem, cementem a směsným i pojivy - vápno, bezprašné vápno2-3 % - cement4-6 % - směsná hydraulická pojiva2-5 % b) u cen 561 0.-12 cementem s přísadami na bázi zeolitů a minerálů - cement9-14 % - pojiva0,09- 0,14 % 4. Předpokládaná objemová hmotnost zeminy je 1 750 kg/m3 . 5. Přesné množství pojiva se stanoví inženýrsko-geologickým průzkumem na základě průkazní zkoušky. 6. Orientační hmotnosti pojiva na 1 m3 zhutněné zeminy je uvedena v příloze č. 5, tabulce č. 1. 7. Hmotnost přidávaného pojiva se nezapočítává do výpočtu přesunu hmot. 8. V cenách nejsou započteny náklady na odstranění překážek nebo objektů. 9. Ceny 561 01-11.. pro tl. vrstvy 150 mm a ceny 561 02-11.. pro tl. vrstvy 200 mm jsou určeny především pro cyklostezky. Doporučené množství pojiva pro cyklostezky je 8-10 % objemové hmotnosti zeminy.					
			sanace podloží plocha dle ACAD 1125		1 125,000			
47	M	58591002	pojivo hydraulické pro stabilizaci zeminy 50% vápna	t	28,125	2 350,00	66 093,75	CS ÚRS 2020 02

PČ	Typ	Kód	Popis	MJ	Množství	J.cena [CZK]	Cena celkem [CZK]	Cenová soustava
	VV		1125 * 0,025 " Přepočtené koeficientem množství		28,125			
48	K	564681111	Podklad z kameniva hrubého drceného vel. 63-125 mm, s rozprostřením a zhutněním, po zhutnění tl. 300 mm	m2	315,000	190,00	59 850,00	CS ÚRS 2020 02
	VV		plocha dle ACAD					
	VV		zesílená sanační vrstva - drcené kamenivo 0-125mm nebo netříděný lomový kámen					
	VV		70*4,5		315,000			
49	K	564681111R	Podklad z kameniva hrubého drceného vel. 63-125 mm, s rozprostřením a zhutněním, po zhutnění tl. 400 mm	m2	640,000	250,00	160 000,00	
	VV		plocha dle ACAD					
	VV		konsolidační vrstva - drcené kamenivo 0-125mm					
	VV		200*3+40*1		640,000			
50	K	564851111	Podklad ze štěrkodrti ŠD s rozprostřením a zhutněním, po zhutnění tl. 150 mm	m2	5 885,050	156,00	918 067,80	CS ÚRS 2020 02
	VV		podklad vozovky - štěrkodrt' ŠDa fr. 0-63 mm					
	VV		plocha dle ACAD					
	VV		4429+1049+(1163*0,35)		5 885,050			
51	K	564871111	Podklad ze štěrkodrti ŠD s rozprostřením a zhutněním, po zhutnění tl. 250 mm	m2	2 758,500	175,00	482 737,50	CS ÚRS 2020 02
	VV		sanační vrstva ze štěrkodrti ŠDb fr. 0-63mm					
	VV		plocha dle ACAD					
	VV		2758,5		2 758,500			
52	K	564952111	Podklad z mechanicky zpevněného kameniva MZK (minerální beton) s rozprostřením a s hutněním, po zhutnění tl. 150 mm	m2	5 768,750	170,00	980 687,50	CS ÚRS 2020 02
	PSC		<i>Poznámka k souboru cen:</i> 1. ČSN 73 6126-1 připouští pro MZK max. tl. 300 mm. 2. V cenách nejsou započteny náklady na: a) ochranu povrchu podkladu filtračním postříkem, který se oceňuje cenami souboru cen 573 11-11, b) spojovací postřík před pokládkou asfaltových směsí, který se oceňuje cenami souboru cen 573 2.-11.					
	VV		plocha dle ACAD					
	VV		4429+1049+(1163*0,25)		5 768,750			
53	K	565165121	Asfaltový beton vrstva podkladní ACP 16 (obalované kamenivo střednězrné - OKS) s rozprostřením a zhutněním v pruhu šířky přes 3 m, po zhutnění tl. 80 mm	m2	4 661,600	267,00	1 244 647,20	CS ÚRS 2020 02
	PSC		<i>Poznámka k souboru cen:</i> 1. ČSN EN 13108-1 připouští pro ACP 16 pouze tl. 50 až 80 mm.					
	VV		plocha dle ACAD					
	VV		4661,6		4 661,600			
54	K	569831111	Zpevnění krajnic nebo komunikací pro pěší s rozprostřením a zhutněním, po zhutnění štěrkodrtí tl. 100 mm	m2	1 049,000	86,00	90 214,00	CS ÚRS 2020 02
	PSC		<i>Poznámka k souboru cen:</i> 1. V cenách 51-11 až 55-11 jsou započteny i náklady na prohození zeminy. 2. V cenách 51-11 až 55-11 nejsou započteny náklady na: a) opatření zeminy a její přemístění k místu zabudování, které se oceňují podle čl. 3111 Všeobecných podmínek části A 01 tohoto katalogu, b) odklizení odpadu po prohození zeminy, které se oceňuje cenami části A 01 katalogu 800-1 Zemní práce.					
	VV		štěrkodrt' ŠDb fr. 0-32 mm					
	VV		plocha dle ACAD					
	VV		1049		1 049,000			
55	K	569903311	Zřízení zemních krajnic z hornin jakékoliv třídy se zhutněním	m3	174,450	280,00	48 846,00	CS ÚRS 2020 02
	PSC		<i>Poznámka k souboru cen:</i> 1. Ceny jsou určeny pro jakoukoliv tloušťku krajnice. 2. V cenách nejsou započteny náklady na opatření zeminy a její přemístění k místu zabudování, které se oceňují podle ustanovení čl. 3111 Všeobecných podmínek části A 01 tohoto katalogu.					
	VV		terení úpravy - doplnění krajnic (zemina z odkopávek)					
	VV		1163*1*0,15		174,450			
56	K	573191111	Postřík infiltrační kationaktivní emulzí v množství 1,00 kg/m2	m2	4 661,600	15,00	69 924,00	CS ÚRS 2020 02
	PSC		<i>Poznámka k souboru cen:</i> 1. V ceně nejsou započteny náklady na popř. projektem předepsané očištění vozovky, které se oceňuje cenou 938 90-8411 Očištění povrchu saponátovým roztokem části C 01 tohoto katalogu.					

PČ	Typ	Kód	Popis	MJ	Množství	J.cena [CZK]	Cena celkem [CZK]	Cenová soustava	
57	K	573231108	Postřik spojovací PS bez posypu kamenivem ze silniční emulze, v množství 0,50 kg/m ²	m ²	4 661,600	12,00	55 939,20	CS ÚRS 2020 02	
58	K	577134121	Asfaltový beton vrstva ohrubná ACO 11 (ABS) s rozprostřením a se ztuhnutím z nemodifikovaného asfaltu v pruhu šířky přes 3 m tř. I, po ztuhnutí tl. 40 mm	m ²	4 429,000	165,00	730 785,00	CS ÚRS 2020 02	
		PSC	Poznámka k souboru cen: 1. ČSN EN 13108-1 připouští pro ACO 11 pouze tl. 35 až 50 mm.						
		VV	plocha dle ACAD						
		VV	4429		4 429,000				
59	K	594511111R	Dlažba nebo přídlažba z lomového kamene lomařsky upraveného rigolového v ploše vodorovné nebo ve sklonu tl. do 250 mm, bez vyplnění spár, s provedením lože tl. 50 mm z betonu C20/25n	m ²	40,000	1 450,00	58 000,00		
		PSC	Poznámka k souboru cen: 1. Ceny jsou určeny: a) pro jakýkoliv sklon plochy, b) i pro dlažby (přídlažby) silničních příkopů a kuželů. 2. Ceny nelze použít pro: a) rigoly dlážděné, které se oceňují cenami souborů cen 597 . 6- . 1 Rigol dlážděný, 597 17- . 1 Rigol krajnicový s kamennou obrubou a 597 17- . 1 Rigol dlážděný z lomového kamene, b) dlažbu nebo přídlažbu svahů nebo kuželů souvisejících s vodotečí, která se oceňuje cenami části A 01 katalogu 832-1 Hráze a úpravy na tocích-úpravy toků a kanály. 3. Část lože přesahující tl. 50 mm se oceňuje cenami souboru cen 451 31-97 Příplatek za každých dalších 10 mm tloušťky podkladu nebo lože. 4. V ceně -1111 jsou započteny i náklady na prohození zeminy. 5. V cenách nejsou započteny náklady na: a) provedení podkladu pod lože, které se oceňuje cenami souboru cen 451 Podklad nebo lože pod dlažbu, b) vyplnění spár, které se oceňuje cenami souboru cen 599 . . -2 . Vyplnění spár dlažby, c) opatření zeminy a její přemístění k místu zabudování, které se oceňují podle ustanovení čl. 3111 Všeobecných podmínek části A 01 tohoto katalogu, d) odklizení odpadu po prohození zeminy, které se oceňuje cenami části A 01 katalogu 800-1 Zemní práce. 6. Množství měrných jednotek se určuje v m ² rozvinuté dlážděné plochy.						
		VV	propustek - šikmá čela						
		VV	4*10		40,000				
60	K	597661122R	Rigol dlážděný z dlažebních kostek velkých do lože ze šterkodrti 4-6mm tl 100 mm	m ²	33,000	1 030,00	33 990,00		
		PSC	Poznámka k souboru cen: 1. Ceny nelze použít pro dlažby příkopů, které se oceňují cenami souboru cen 594 souboru cen 594 Dlažba nebo přídlažba. 2. V cenách nejsou započteny náklady na popř. nutné zemní práce, které se oceňují cenami části A 01 katalogu 800-1 Zemní práce. 3. Množství měrných jednotek se určuje v m ² rozvinuté plochy rigolu.						
		VV	33						
		VV			33,000				
61	K	599632111	Vyplnění spár dlažby (přídlažby) z lomového kamene v jakémkoliv sklonu plochy a jakékoliv tloušťky cementovou maltou se zatřením	m ²	40,000	230,00	9 200,00	CS ÚRS 2020 02	
		PSC	Poznámka k souboru cen: 1. Ceny lze použít i pro vyplnění spár dlažby (přídlažby) silničních příkopů a kuželů.						
62	K	597661112	Rigol dlážděný do lože z betonu prostého tl. 100 mm, s vyplněním a zatřením spár cementovou maltou z dlažebních kostek velkých	m ²	22,000	1 270,00	27 940,00	CS ÚRS 2020 02	
		PSC	Poznámka k souboru cen: 1. Ceny nelze použít pro dlažby příkopů, které se oceňují cenami souboru cen 594 souboru cen 594 Dlažba nebo přídlažba. 2. V cenách nejsou započteny náklady na popř. nutné zemní práce, které se oceňují cenami části A 01 katalogu 800-1 Zemní práce. 3. Množství měrných jednotek se určuje v m ² rozvinuté plochy rigolu.						
		VV	žlábek krajnice						
		VV	44*0,5		22,000				
63	K	597069111	Rigol dlážděný Příplatek k cenám za každých dalších i započatých 10 mm tloušťky lože přes 100 mm	m ²	22,000	30,00	660,00	CS ÚRS 2020 02	
		PSC	Poznámka k souboru cen: 1. Ceny nelze použít pro dlažby příkopů, které se oceňují cenami souboru cen 594 souboru cen 594 Dlažba nebo přídlažba. 2. V cenách nejsou započteny náklady na popř. nutné zemní práce, které se oceňují cenami části A 01 katalogu 800-1 Zemní práce. 3. Množství měrných jednotek se určuje v m ² rozvinuté plochy rigolu.						
D	8		Trubní vedení				37 775,00		

PČ	Typ	Kód	Popis	MJ	Množství	J.cena [CZK]	Cena celkem [CZK]	Cenová soustava
64	K	871355221	Kanalizační potrubí z tvrdého PVC v otevřeném výkopu ve sklonu do 20 %, hladkého plnostěnného jednovrstvého, tuhost třídy SN 8 DN 200	m	24,000	380,00	9 120,00	CS ÚRS 2020 02
			<i>Poznámka k souboru cen:</i> 1. V cenách jsou započteny i náklady na dodání trub včetně gumového těsnění. 2. Použití trub dle tuhosti: a) třída SN 4: kanalizační sítě, přípojky, odvodňování pozemků s výškou krytí až 4 m b) třída SN 8: kanalizační sítě v nestandardních podmínkách uložení, vysoké teplotní a mechanické zatížení s výškou krytí do 8 m c) SN 10: kanalizační sítě, přípojky, odvodňování pozemků s výškou krytí > 8 m d) třída SN 12: kanalizační sítě s vysokým statickým zatížením a dynamickými rázy, při rychlosti média až 15 m/s a výškou krytí 0,7-10 m e) třída SN 16: kanalizační sítě s vysokým statickým zatížením a dynamickými rázy avýškou krytí 0,5-12 m.					
	PSC							
	VV		přípojka vpusti					
	VV		24		24,000			
65	K	894201121	Ostatní konstrukce na trubním vedení z prostého betonu dno šachet tloušťky přes 200 mm z betonu bez zvýšených nároků na prostředí tř. C 25/30	m3	0,450	12 500,00	5 625,00	CS ÚRS 2020 02
			<i>Poznámka k souboru cen:</i> 1. Bednění stěny šachet se oceňuje cenami souboru cen 894 50-. Bednění konstrukcí na trubním vedení této části katalogu. 2. Bednění žlabu se oceňuje cenami souboru cen 351 35-11 Vnitřní bednění spodní části stok částí A 03.					
	PSC							
	VV		1,5*1,5*0,2		0,450			
66	K	894411311	Osazení betonových nebo železobetonových dílců pro šachty skruží rovných	kus	1,000	370,00	370,00	CS ÚRS 2020 02
			<i>Poznámka k souboru cen:</i> 1. V cenách nejsou započteny náklady na dodání železobetonových dílců; dodání těchto dílců se oceňuje ve specifikaci.					
	PSC							
	VV		1		1,000			
67	M	59224162	skruž kanalizační s ocelovými stupadly 100x100x12cm	kus	1,000	2 110,00	2 110,00	CS ÚRS 2020 02
68	K	894412411	Osazení betonových nebo železobetonových dílců pro šachty skruží přechodových	kus	1,000	370,00	370,00	CS ÚRS 2020 02
			<i>Poznámka k souboru cen:</i> 1. V cenách nejsou započteny náklady na dodání železobetonových dílců; dodání těchto dílců se oceňuje ve specifikaci.					
	PSC							
69	M	59224056	kónus pro kanalizační šachty s kapsovým stupadlem 100/62,5x67x12cm	kus	1,000	1 720,00	1 720,00	CS ÚRS 2020 02
70	M	59224660R	poklop šachtový betonová výplň+lítina DN600 mm pro třídu zatížení B125	kus	1,000	2 500,00	2 500,00	
71	K	895941111	Zřízení vpusti kanalizační uliční z betonových dílců typ UV-50 normální	kus	1,000	6 370,00	6 370,00	CS ÚRS 2020 02
			<i>Poznámka k souboru cen:</i> 1. V cenách jsou započteny i náklady na zřízení lože ze štěrkopísku. 2. V cenách nejsou započteny náklady na: a) dodání betonových dílců; betonové dílce se oceňují ve specifikaci, b) dodání kameninových dílců; kameninové dílce se oceňují ve specifikaci, c) litinové mříže; osazení mříží se oceňuje cenami souboru cen 899 20-. 1 Osazení mříží litinových včetně rámu a košů na bahno částí A 01 tohoto katalogu; dodání mříží se oceňuje ve specifikaci, d) podkladní prstence; tyto se oceňují cenami souboru cen 452 38-6 . Podkladní a a vyrovnávací prstence částí A 01 tohoto katalogu.					
	PSC							
72	M	59223871	koš vysoký pro uliční vpusti žárově Pz plech pro rám 500/500mm	kus	1,000	710,00	710,00	CS ÚRS 2020 02
73	M	59221646R	vpustřový komplet betonový DN450-1100mm	kus	1,000	5 600,00	5 600,00	
74	K	899204112	Osazení mříží litinových včetně rámu a košů na bahno pro třídu zatížení D400, E600	kus	1,000	430,00	430,00	CS ÚRS 2020 02
			<i>Poznámka k souboru cen:</i> 1. V cenách nejsou započteny náklady na dodání mříží, rámu a košů na bahno; tyto náklady se oceňují ve specifikaci.					
	PSC							
75	M	55242320	mříž vtoková litinová plochá 500x500mm	kus	1,000	2 850,00	2 850,00	CS ÚRS 2020 02
	D	9	Ostatní konstrukce a práce, bourání				661 101,95	
76	K	912211111	Montáž směrového sloupku plastového s odrazkou prostým uložením bez betonového základu silničního	kus	4,000	110,00	440,00	CS ÚRS 2020 02

PČ	Typ	Kód	Popis	MJ	Množství	J.cena [CZK]	Cena celkem [CZK]	Cenová soustava
			<i>Poznámka k souboru cen:</i> 1. V cenách jsou započteny i náklady na: a) vykopání jamek pro sloupky u cen 912 21-1111 a -1112, s odhozením výkopku na hromadu nebo naložením na dopravní prostředek; b) u ceny -1121 i náklady na spojovací materiál. 2. V cenách nejsou započteny náklady na: a) dodání sloupku, tyto se oceňují ve specifikaci; b) odklizení výkopku, tyto se oceňují cenami části A 01 katalogu 800-1 Zemní práce.					
		VV	2*2		4,000			
77	M	40445159R	sloupek silniční směrový plastový 1200mm	kus	4,000	380,00	1 520,00	
78	K	913121111	Montáž a demontáž dočasných dopravních značek kompletních značek vč. podstavce a sloupku základních	kus	30,000	110,00	3 300,00	CS ÚRS 2020 02
			<i>Poznámka k souboru cen:</i> 1. V cenách jsou započteny náklady na montáž i demontáž dočasné značky, nebo podstavce.					
		VV	provizorní dopravní značení					
		VV	30		30,000			
79	K	913121211	Montáž a demontáž dočasných dopravních značek Příplatek za první a každý další den použití dočasných dopravních značek k ceně 12-1111	kus	300,000	8,00	2 400,00	CS ÚRS 2020 02
			<i>Poznámka k souboru cen:</i> 1. V cenách jsou započteny náklady na montáž i demontáž dočasné značky, nebo podstavce.					
		VV	provizorní dopravní značení - 10 dní					
		VV	30*10		300,000			
80	K	916131213	Osazení silničního obrubníku betonového se zřízením lože, s vyplněním a zatřením spár cementovou maltou stojatého s boční opěrou z betonu prostého, do lože z betonu prostého	m	80,000	345,00	27 600,00	CS ÚRS 2020 02
			<i>Poznámka k souboru cen:</i> 1. V cenách silničních obrubníků ležatých i stojatých jsou započteny: a) pro osazení do lože z kameniva těženého i náklady na dodání hmot pro lože tl. 80 až 100 mm, b) pro osazení do lože z betonu prostého i náklady na dodání hmot pro lože tl. 80 až 100 mm; v cenách -1113 a -1213 též náklady na zřízení bočních opěr. 2. Část lože z betonu prostého přesahující tl. 100 mm se oceňuje cenou 916 99-1121 Lože pod obrubníky, krajníky nebo obruby z dlažebních kostek. 3. V cenách nejsou započteny náklady na dodání obrubníků, tyto se oceňují ve specifikaci.					
		VV	8*10		80,000			
81	M	59217031	obrubník betonový silniční 1000x150x250mm	m	80,000	115,00	9 200,00	CS ÚRS 2020 02
82	K	916241213	Osazení obrubníku kamenného se zřízením lože, s vyplněním a zatřením spár cementovou maltou stojatého s boční opěrou z betonu prostého, do lože z betonu prostého	m	46,000	360,00	16 560,00	CS ÚRS 2020 02
			<i>Poznámka k souboru cen:</i> 1. Ceny -1211, -1212 a -1213 lze použít i pro osazení krajníků z kamene. 2. V cenách chodníkových obrubníků ležatých i stojatých jsou započteny pro osazení: a) do lože z kameniva těženého i náklady na dodání hmot pro lože tl. 80 až 100 mm, b) do lože z betonu prostého i náklady na dodání hmot pro lože tl. 80 až 100 mm; v cenách -1113 a -1213 též náklady na zřízení boční opěry. 3. Část lože z betonu prostého přesahující tl. 100 mm se oceňuje cenou 916 99-1121 Lože pod obrubníky, krajníky nebo obruby z dlažebních kostek. 4. V cenách nejsou započteny náklady na dodání obrubníků nebo krajníků, tyto se oceňují ve specifikaci.					
		VV	46		46,000			
83	M	58380001	krajník kamenný žulový silniční 130x200x300-800mm	m	46,000	735,00	33 810,00	CS ÚRS 2020 02
84	K	919535556	Obetonování trubního propustku betonem prostým se zvýšenými nároky na prostředí tř. C 25/30	m3	19,750	2 850,00	56 287,50	CS ÚRS 2020 02
			<i>Poznámka k souboru cen:</i> 1. V ceně jsou započteny i náklady na popř. nutné bednění a odbednění. 2. Pro výpočet přesunu hmot se celková hmotnost položky sníží o hmotnost betonu, pokud je beton dodáván přímo na místo zabudování nebo do prostoru technologické manipulace.					
		VV	propustek - obetonování potrubí					
		VV	(18,5+21)*0,5		19,750			
85	K	919551114	Zřízení propustku z trub plastových polyetylenových rýhovaných se spojkami nebo s hrdlem DN 600 mm	m	39,500	2 600,00	102 700,00	CS ÚRS 2020 02

PČ	Typ	Kód	Popis	MJ	Množství	J.cena [CZK]	Cena celkem [CZK]	Cenová soustava
			<i>Poznámka k souboru cen:</i> 1. V cenách nejsou započteny náklady na: a) zhotovení otevřené stavební jámy, zemní konstrukce přesýpaného objektu ze vhodných zemín hutněných po vrstvách 150 až 200 mm na minimum 98 % Proctor Standard, které se oceňují podle katalogu 800-1 Zemní práce, b) podkladní a vyrovnávací vrstvy, které se oceňují souborem cen 451 Lože pod potrubí, stoky a drobné objekty nebo souborem cen 452 Podkladní konstrukce z betonu, části A01 katalogu 827-1 Vedení trubní, dálková a přípojná – vodovody a kanalizace, c) dodávku trub a spojek, které se oceňují zvlášť ve specifikaci, ztratné lze dohodnout ve směrné výši 1,5 %. Součástí dodávky trub je i jejich úprava podle konkrétních podmínek stavby (seřiznutí, zkosení, vytvoření otvorů, apod.).					
	VV		propustek					
	VV		18,5+21			39,500		
86	M	28617272	trubka kanalizační PP korugovaná DN 600x6000mm SN12	m	39,500	2 070,00	81 765,00	CS ÚRS 2020 02
87	K	919726122	Geotextilie netkaná pro ochranu, separaci nebo filtraci měrná hmotnost přes 200 do 300 g/m2	m2	21,000	46,00	966,00	CS ÚRS 2020 02
			<i>Poznámka k souboru cen:</i> 1. V cenách jsou započteny i náklady na položení a dodání geotextilie včetně přesahů.					
	VV		gabiony					
	VV		14*1,5			21,000		
88	K	919726122	Geotextilie netkaná pro ochranu, separaci nebo filtraci měrná hmotnost přes 200 do 300 g/m2	m2	5 482,575	46,00	252 198,45	CS ÚRS 2020 02
			<i>Poznámka k souboru cen:</i> 1. V cenách jsou započteny i náklady na položení a dodání geotextilie včetně přesahů.					
	VV		separace podloží					
	VV		(100*4,5+200*7+613*5,5)*1,05			5 482,575		
89	K	919731122	Zarovnání styčné plochy podkladu nebo krytu podél vybourané části komunikace nebo zpevněné plochy živičné tl. přes 50 do 100 mm	m	35,800	60,00	2 148,00	CS ÚRS 2020 02
			<i>Poznámka k souboru cen:</i> 1. Pro volbu cen je rozhodující maximální tloušťka zarovnané styčné plochy. 2. Náklady na vodorovné přemístění sutí zbylé po zarovnaní styčné plochy se samostatně neoceňují, tyto náklady jsou započteny ve vodorovném přemístění sutí prováděném při odstraňování podkladů nebo krytů.					
	VV		délka dle ACAD					
	VV		16,5+19,3			35,800		
90	K	919732221	Styčná pracovní spára při napojení nového živičného povrchu na stávající se zalitím za tepla modifikovanou asfaltovou hmotou s posypem vápenným hydrátem šířky do 15 mm, hloubky do 25 mm bez prořezání spáry	m	35,800	135,00	4 833,00	CS ÚRS 2020 02
			<i>Poznámka k souboru cen:</i> 1. V cenách jsou započteny i náklady na vyčištění spár, na impregnaci a zalití spár včetně dodání hmot.					
91	K	919735112	Řezání stávajícího živičného krytu nebo podkladu hloubky přes 50 do 100 mm	m	35,800	70,00	2 506,00	CS ÚRS 2020 02
			<i>Poznámka k souboru cen:</i> 1. V cenách jsou započteny i náklady na spotřebu vody.					
92	K	935112211	Osazení betonového příkopového žlabu s vyplněním a zatřením spár cementovou maltou s ložem tl. 100 mm z betonu prostého z betonových příkopových tvárníc šířky přes 500 do 800 mm	m	7,000	460,00	3 220,00	CS ÚRS 2020 02
			<i>Poznámka k souboru cen:</i> 1. V cenách jsou započteny i náklady na dodání hmot pro lože a pro vyplnění spár. 2. V cenách nejsou započteny náklady na dodání příkopových tvárníc nebo betonových desek, které se oceňují ve specifikaci. 3. Množství měrných jednotek se určuje: a) pro příkopy z betonových tvárníc (žlabu) v m délky jejich podélné osy, b) pro příkopy z betonových desek v m2 rozvinuté lící plochy dlažby (žlabu), c) pro lože z kameniva nebo z betonu prostého v cenách -1911 a -2911 v m2 rozvinuté lící plochy dlažby (žlabu). 4. Šířkou žlabu příkopových tvárníc se rozumí největší světla šířka tvárnice.					
	VV		zpevněný příkop					
	VV		7			7,000		
93	M	59227029	žlabovka příkopová betonová 500x680x60mm	m	7,000	205,00	1 435,00	CS ÚRS 2020 02
94	K	935112911	Osazení betonového příkopového žlabu s vyplněním a zatřením spár cementovou maltou Příplatek k cenám za každých dalších i započatých 10 mm tloušťky lože přes 100 mm	m2	21,000	28,00	588,00	CS ÚRS 2020 02

PČ	Typ	Kód	Popis	MJ	Množství	J.cena [CZK]	Cena celkem [CZK]	Cenová soustava
			<i>Poznámka k souboru cen:</i> 1. V cenách jsou započteny i náklady na dodání hmot pro lože a pro vyplnění spár. 2. V cenách nejsou započteny náklady na dodání příkopových tvární nebo betonových desek, které se oceňují ve specifikaci. 3. Množství měrných jednotek se určuje: a) pro příkopy z betonových tvární (žlabu) v m délky jejich podélné osy, b) pro příkopy z betonových desek v m2 rozvinuté lícni plochy dlažby (žlabu), c) pro lože z kameniva nebo z betonu prostého v cenách -1911 a -2911 v m2 rozvinuté lícni plochy dlažby (žlabu). 4. Šířkou žlabu příkopových tvární se rozumí největší světla šířka tvárnice.					
	PSC				21,000			
	VV		podkladní beton příkopu tl. 150 mm					
	VV		7*0,6*5					
95	K	935114121	Štěrbinový odvodňovací betonový žlab se základem z betonu prostého a s obetonováním rozměru 450x500 mm bez obrubníku bez vnitřního spádu	m	17,000	2 950,00	50 150,00	CS ÚRS 2020 02
	PSC		<i>Poznámka k souboru cen:</i> 1. V ceně jsou započteny i náklady na dodání štěrbinového žlabu včetně čistícího kusu, vpustového kusu a zásepky, které jsou poměrově přepočteny na 1 bm žlabu.					
	VV		17					
	VV				17,000			
96	K	938902113	Profilace a čištění příkopů komunikací příkopovým rypadlem s odstraněním travnatého porostu nebo nánosů, s úpravou dna a svahů do předepsaného profilu a s naložením na dopravní prostředek nebo s přemístěním na hromady na vzdálenost do 20 m nezpevněných nebo zpevněných objemu nánosů přes 0,30 do 0,50 m3/m	m	65,000	115,00	7 475,00	CS ÚRS 2020 02
	PSC		<i>Poznámka k souboru cen:</i> 1. Ceny nelze použít pro čištění příkopů zakrytých; toto čištění se oceňuje individuálně. 2. Pro volbu ceny se objem nánosů na 1 m délky příkopu určí jako podíl celkového množství nánosů všech příkopů objektu a jejich celkové délky. 3. V cenách nejsou započteny náklady na vodorovnou dopravu odstraněného materiálu, která se oceňuje cenami souboru cen 997 22-15 Vodorovná doprava suti.					
	VV		10+15+40			65,000		
	D	997	Přesun suti				4 901,37	
97	K	9970138R	Poplatek za uložení stavebního odpadu na skládce (skládkovné) dřevěného	t	0,550	1 500,00	825,00	
	PSC		<i>Poznámka k souboru cen:</i> 1. Ceny uvedené v souboru lze po dohodě upravit podle místních podmínek. 2. Uložení odpadů neuvedených v souboru cen se oceňuje individuálně. 3. V cenách je započítán poplatek za ukládání odpadu dle zákona 185/2001 Sb. 4. Případné drcení stavebního odpadu lze ocenit souborem cen 997 00-60 Drcení stavebního odpadu z katalogu 800-6 Demolice objektů.					
	VV		1,8*0,25+0,1			0,550		
98	K	997221551	Vodorovná doprava suti bez naložení, ale se složením a s hrubým urovnáním ze sypkých materiálů, na vzdálenost do 1 km	t	9,666	35,00	338,31	CS ÚRS 2020 02
	PSC		<i>Poznámka k souboru cen:</i> 1. Ceny nelze použít pro vodorovnou dopravu suti po železnici, po vodě nebo neobvyklými dopravními prostředky. 2. Je-li na dopravní dráze pro vodorovnou dopravu suti překážka, pro kterou je nutno sut' překládat z jednoho dopravního prostředku na druhý, oceňuje se tato doprava v každém úseku samostatně. 3. Ceny 997 22-155 jsou určeny pro sypký materiál, např. kamenivo a hmoty kamenitého charakteru stmelené vápnem, cementem nebo živíci. 4. Ceny 997 22-156 jsou určeny pro drobný kusový materiál (dlažební kostky, lomový kámen).					
	VV		odvoz nestmelených vrstev do recyklačního Centra (10km)					
	VV		17,9*0,3*1,8			9,666		
99	K	997221559	Vodorovná doprava suti bez naložení, ale se složením a s hrubým urovnáním Příplatek k ceně za každý další i započatý 1 km přes 1 km	t	86,994	6,00	521,96	CS ÚRS 2020 02
	PSC		<i>Poznámka k souboru cen:</i> 1. Ceny nelze použít pro vodorovnou dopravu suti po železnici, po vodě nebo neobvyklými dopravními prostředky. 2. Je-li na dopravní dráze pro vodorovnou dopravu suti překážka, pro kterou je nutno sut' překládat z jednoho dopravního prostředku na druhý, oceňuje se tato doprava v každém úseku samostatně. 3. Ceny 997 22-155 jsou určeny pro sypký materiál, např. kamenivo a hmoty kamenitého charakteru stmelené vápnem, cementem nebo živíci. 4. Ceny 997 22-156 jsou určeny pro drobný kusový materiál (dlažební kostky, lomový kámen).					
	VV		9,666 * 9 " Přepočtené koeficientem množství			86,994		

PČ	Typ	Kód	Popis	MJ	Množství	J.cena [CZK]	Cena celkem [CZK]	Cenová soustava
100	K	997221561	Vodorovná doprava suti bez naložení, ale se složením a s hrubým urovnáním z kusových materiálů, na vzdálenost do 1 km	t	5,907	35,00	206,75	CS ÚRS 2020 02
	PSC		<i>Poznámka k souboru cen:</i> 1. Ceny nelze použít pro vodorovnou dopravu suti po železnici, po vodě nebo neobvyklými dopravními prostředky. 2. Je-li na dopravní dráze pro vodorovnou dopravu suti překážka, pro kterou je nutno sut' překládat z jednoho dopravního prostředku na druhý, oceňuje se tato doprava v každém úseku samostatně. 3. Ceny 997 22-155 jsou určeny pro sypký materiál, např. kamenivo a hmoty kamenitého charakteru stmelené vápnem, cementem nebo živíci. 4. Ceny 997 22-156 jsou určeny pro drobný kusový materiál (dlažební kostky, lomový kámen).					
	VV		odvoz stmelěných vrstev do recyklačního Centra (10km)		5,907			
	VV		17,9*0,15*2,2					
101	K	997221569	Vodorovná doprava suti bez naložení, ale se složením a s hrubým urovnáním Příplatek k ceně za každý další i započatý 1 km přes 1 km	t	112,233	6,00	673,40	CS ÚRS 2020 02
	PSC		<i>Poznámka k souboru cen:</i> 1. Ceny nelze použít pro vodorovnou dopravu suti po železnici, po vodě nebo neobvyklými dopravními prostředky. 2. Je-li na dopravní dráze pro vodorovnou dopravu suti překážka, pro kterou je nutno sut' překládat z jednoho dopravního prostředku na druhý, oceňuje se tato doprava v každém úseku samostatně. 3. Ceny 997 22-155 jsou určeny pro sypký materiál, např. kamenivo a hmoty kamenitého charakteru stmelené vápnem, cementem nebo živíci. 4. Ceny 997 22-156 jsou určeny pro drobný kusový materiál (dlažební kostky, lomový kámen).					
	VV		5,907 * 19 " Přepočtené koeficientem množství		112,233			
102	K	997221875	Poplatek za uložení stavebního odpadu na recyklační skládce (skládkovné) asfaltového bez obsahu dehtu zatříděného do Katalogu odpadů pod kódem 17 03 02	t	9,666	150,00	1 449,90	CS ÚRS 2020 02
	PSC		<i>Poznámka k souboru cen:</i> 1. Ceny uvedené v souboru cen je doporučeno upravit podle aktuálních cen místně příslušné skládky odpadů. 2. Uložení odpadů neuvedených v souboru cen se oceňuje individuálně.					
103	K	997221645	Poplatek za uložení stavebního odpadu na skládce (skládkovné) asfaltového bez obsahu dehtu zatříděného do Katalogu odpadů pod kódem 17 03 02	t	5,907	150,00	886,05	CS ÚRS 2020 02
	PSC		<i>Poznámka k souboru cen:</i> 1. Ceny uvedené v souboru cen je doporučeno upravit podle aktuálních cen místně příslušné skládky odpadů. 2. Uložení odpadů neuvedených v souboru cen se oceňuje individuálně. 3. V cenách je započítán poplatek za ukládání odpadu dle zákona 185/2001 Sb. 4. Případné drcení stavebního odpadu lze ocenit cenami souboru cen 997 00-60 Drcení stavebního odpadu z katalogu 800-6 Demolice objektů.					
	D	998	Přesun hmot				63 333,11	
104	K	998225111	Přesun hmot pro komunikace s krytem z kameniva, monolitickým betonovým nebo živícným dopravní vzdálenost do 200 m jakékoliv délky objektu	t	1 347,513	47,00	63 333,11	CS ÚRS 2020 02
	PSC		<i>Poznámka k souboru cen:</i> 1. Ceny lze použít i pro plochy letišť s krytem monolitickým betonovým nebo živícným.					

KRYCÍ LIST SOUPISU PRACÍ

Stavba:

Polní cesty C8 a C11 v k.ú. Habřina

Objekt:

Hab101 - SO101 - Polní cesta C8 v k.ú. Habřina

Soupis:

Hab101dz - Založení doprovodné zeleně

KSO:

Místo: Habřina

Zadavatel:

ČR - Státní pozemkový úřad

Zhotovitel:

M - SILNICE a.s.

Projektant:



Zpracovatel:

CC-CZ:

Datum: 23.02.2021

IČ:

1312774

DIČ:

IČ:

42196868

DIČ:

CZ42196868

IČ:



DIČ:



IČ:

DIČ:

Poznámka:

Soupis prací je sestaven s využitím Cenové soustavy ÚRS. Položky, které pochází z této cenové soustavy, jsou ve sloupci 'Cenová soustava' označeny popisem 'CS ÚRS' a úrovní příslušného kalendářního pololetí. Veškeré další informace vymezující popis a podmínky použití těchto položek z Cenové soustavy, které nejsou uvedeny přímo v soupisu prací, jsou neomezeně dále k dispozici na www.cs-urs.cz, sekce Cenové a technické podmínky.

Cena bez DPH

139 052,43

	Základ daně	Sazba daně	Výše daně
DPH základní	139 052,43	21,00%	29 201,01
DPH snížená	0,00	15,00%	0,00

Cena s DPH

v CZK

168 253,44

REKAPITULACE ČLENĚNÍ SOUPISU PRACÍ

Stavba:

Polní cesty C8 a C11 v k.ú. Habřina

Objekt:

Hab101 - SO101 - Polní cesta C8 v k.ú. Habřina

Soupis:

Hab101dz - Založení doprovodné zeleně

Místo:

Habřina

Zadavatel:

ČR - Státní pozemkový úřad

Zhotovitel:

M - SILNICE a.s.

Datum:

23.02.2021

Projektant:



Zpracovatel:

Kód dílu - Popis

Cena celkem [CZK]

Náklady stavby celkem

139 052,43

1 - Zemní práce

137 529,93

998 - Přesun hmot

1 522,50

SOUPIS PRACÍ

Stavba: Polní cesty C8 a C11 v k.ú. Habřina
 Objekt: Hab101 - SO101 - Polní cesta C8 v k.ú. Habřina
 Soupis: **Hab101dz - Založení doprovodné zeleně**

Místo: Habřina
 Zadavatel: ČR - Státní pozemkový úřad
 Zhotovitel: M - SILNICE a.s.

Datum: 23.02.2021

Projektant: 
 Zpracovatel:

PČ	Typ	Kód	Popis	MJ	Množství	J.cena [CZK]	Cena celkem [CZK]	Cenová soustava
----	-----	-----	-------	----	----------	--------------	-------------------	-----------------

Náklady soupisu celkem

139 052,43

D 1 Zemní práce 137 529,93

1	K	181411122	Založení trávníku na půdě předem připravené plochy do 1000 m2 výsevem včetně utažení lučního na svahu přes 1:5 do 1:2 <i>Poznámka k souboru cen:</i> 1. V cenách jsou započteny i náklady na pokosení, naložení a odvoz odpadu do 20 km se složením. 2. V cenách -1161 až -1164 nejsou započteny i náklady na zatravnňovací textilii. 3. V cenách nejsou započteny náklady na: a) přípravu půdy, b) travní semeno, tyto náklady se oceňují ve specifikaci, c) vypleť a zalévání; tyto práce se oceňují cenami částí C02 souborů cen 185 80-42 Vypleť a 185 80-43 Zalítí rostlin vodou, d) srovnání terénu, tyto práce se oceňují souborem cen 181 1.-.Plošná úprava terénu. 4. V cenách o sklonu svahu přes 1:1 jsou uvažovány podmínky pro svahy běžně schůdné; bez použití lezeckých technik. V případě použití lezeckých technik se tyto náklady oceňují individuálně.	m2	270,300	13,00	3 513,90	CS ÚRS 2020 02
	PSC							
	VV		plocha dle ACAD					
	VV		270,3		270,300			
2	M	00572474	osivo směs travní krajinná-svahová <i>Poznámka k položce:</i> trávo-bylinná směs do krajiny do sušších podmínek (např. Agrostis RSM-7.2.2 Krajinný trávník s bylinami)	kg	5,406	100,00	540,60	CS ÚRS 2020 02
	P							
	VV		270,3 * 0,02 " Přepočtené koeficientem množství		5,406			
3	K	181451121	Založení trávníku na půdě předem připravené plochy přes 1000 m2 výsevem včetně utažení lučního v rovině nebo na svahu do 1:5 <i>Poznámka k souboru cen:</i> 1. V cenách jsou započteny i náklady na pokosení, naložení a odvoz odpadu do 20 km se složením. 2. V cenách -1161 až -1164 nejsou započteny i náklady na zatravnňovací textilii. 3. V cenách nejsou započteny náklady na: a) přípravu půdy, b) travní semeno, tyto náklady se oceňují ve specifikaci, c) vypleť a zalévání; tyto práce se oceňují cenami částí C02 souborů cen 185 80-42 Vypleť a 185 80-43 Zalítí rostlin vodou, d) srovnání terénu, tyto práce se oceňují souborem cen 181 1.-.Plošná úprava terénu. 4. V cenách o sklonu svahu přes 1:1 jsou uvažovány podmínky pro svahy běžně schůdné; bez použití lezeckých technik. V případě použití lezeckých technik se tyto náklady oceňují individuálně.	m2	2 090,000	12,00	25 080,00	CS ÚRS 2020 02
	PSC							
	VV		plocha dle ACAD					
	VV		2090		2 090,000			
4	M	00572472	osivo směs travní krajinná-rovinná <i>Poznámka k položce:</i> trávo-bylinná směs do krajiny do sušších podmínek (např. Agrostis RSM-7.2.2 Krajinný trávník s bylinami)	kg	41,800	100,00	4 180,00	CS ÚRS 2020 02
	P							
	VV		2090 * 0,02 " Přepočtené koeficientem množství		41,800			
5	K	182111111	Zpevnění svahu jutovou, kokosovou nebo plastovou rohoží na svahu přes 1:2 do 1:1	m2	270,300	36,00	9 730,80	CS ÚRS 2020 02

PČ	Typ	Kód	Popis	MJ	Množství	J.cena [CZK]	Cena celkem [CZK]	Cenová soustava
	PSC		<i>Poznámka k souboru cen:</i> 1. Množství jednotek se stanoví v m2 zpevněné plochy svahu před zpevněním. 2. V cenách nejsou započteny náklady na dodání rohože tyto náklady se oceňují ve specifikaci.					
6	M	69311058	sít' protierozní z jutových vláken 500g/m2	m2	297,330	32,00	9 514,56	CS ÚRS 2020 02
	VV		270,3 * 1,1 " Přepočtené koeficientem množství		297,330			
7	K	183101115	Hloubení jamek pro vysazování rostlin v zemině tř.1 až 4 bez výměny půdy v rovině nebo na svahu do 1:5, objemu přes 0,125 do 0,40 m3	kus	9,000	420,00	3 780,00	CS ÚRS 2020 02
	PSC		<i>Poznámka k souboru cen:</i> 1. V cenách jsou započteny i náklady na případné naložení přebytečných výkopků na dopravní prostředek, odvoz na vzdálenost do 20 km a složení výkopků. 2. V cenách nejsou započteny náklady na uložení odpadu na skládku. 3. V cenách o sklonu svahu přes 1:1 jsou uvažovány podmínky pro svahy běžně schůdné; bez použití lezeckých technik. V případě použití lezeckých technik se tyto náklady oceňují individuálně.					
8	K	183403114	Obdělání půdy kultivátorováním v rovině nebo na svahu do 1:5	m2	2 090,000	6,00	12 540,00	CS ÚRS 2020 02
	PSC		<i>Poznámka k souboru cen:</i> 1. Každé opakované obdělání půdy se oceňuje samostatně. 2. Ceny -3114 a -3115 lze použít i pro obdělání půdy aktivními branami.					
9	K	183403115	Obdělání půdy kultivátorováním na svahu přes 1:5 do 1:2	m2	270,300	7,00	1 892,10	CS ÚRS 2020 02
	PSC		<i>Poznámka k souboru cen:</i> 1. Každé opakované obdělání půdy se oceňuje samostatně. 2. Ceny -3114 a -3115 lze použít i pro obdělání půdy aktivními branami.					
10	K	183403153	Obdělání půdy hrabáním v rovině nebo na svahu do 1:5	m2	2 090,000	2,00	4 180,00	CS ÚRS 2020 02
	PSC		<i>Poznámka k souboru cen:</i> 1. Každé opakované obdělání půdy se oceňuje samostatně. 2. Ceny -3114 a -3115 lze použít i pro obdělání půdy aktivními branami.					
11	K	183403253	Obdělání půdy hrabáním na svahu přes 1:5 do 1:2	m2	270,300	3,00	810,90	CS ÚRS 2020 02
	PSC		<i>Poznámka k souboru cen:</i> 1. Každé opakované obdělání půdy se oceňuje samostatně. 2. Ceny -3114 a -3115 lze použít i pro obdělání půdy aktivními branami.					
12	K	184102115	Výsadba dřeviny s balem do předem vyhloubené jamky se zalitím v rovině nebo na svahu do 1:5, při průměru balu přes 500 do 600 mm	kus	9,000	420,00	3 780,00	CS ÚRS 2020 02
	PSC		<i>Poznámka k souboru cen:</i> 1. Ceny lze použít i pro dřeviny pěstované v nádobách. 2. V cenách nejsou započteny náklady na vysazované dřeviny, tyto se oceňují ve specifikaci. 3. V cenách o sklonu svahu přes 1:1 jsou uvažovány podmínky pro svahy běžně schůdné; bez použití lezeckých technik. V případě použití lezeckých technik se tyto náklady oceňují individuálně.					
	VV		9		9,000			
13	M	0265058R	třešeň (<i>Prunus avium</i>) - vel. 10-12 obvod kmene, prostokohenné (srdcovky a chrupky mix, např. Kaštánka, Rivan, Kordia)	kus	9,000	930,00	8 370,00	
14	K	184215132	Ukotvení dřeviny kůly třemi kůly, délky přes 1 do 2 m	kus	9,000	16,00	144,00	CS ÚRS 2020 02
	PSC		<i>Poznámka k souboru cen:</i> 1. V cenách jsou započteny i náklady na ochranu proti poškození kmene v místě vzepření. 2. V cenách nejsou započteny náklady na dodání kůlů, tyto se oceňují ve specifikaci. 3. Ceny jsou určeny pro ukotvení dřevin kůly o průměru do 100 mm.					
15	M	6059125R	kůly ke stromům délka 2,5m (sada = 3 kůly průměr 8cm + 1 řada příčky + 3 úvazky), vč. dopravy	kus	9,000	265,00	2 385,00	
16	K	184215412	Zhotovení závlahové mísy u solitérních dřevin v rovině nebo na svahu do 1:5, o průměru mísy přes 0,5 do 1 m	kus	9,000	16,00	144,00	CS ÚRS 2020 02
	PSC		<i>Poznámka k souboru cen:</i> 1. V cenách jsou započteny i náklady na případné naložení vzniklého odpadu na dopravní prostředek, odvoz na vzdálenost do 20 km a složení odpadu. 2. V cenách nejsou započteny náklady na materiál pro zhotovení závlahové mísy, tento se oceňuje ve specifikaci. 3. V cenách o sklonu svahu přes 1:1 jsou uvažovány podmínky pro svahy běžně schůdné; bez použití lezeckých technik. V případě použití lezeckých technik se tyto náklady oceňují individuálně.					

PČ	Typ	Kód	Popis	MJ	Množství	J.cena [CZK]	Cena celkem [CZK]	Cenová soustava
17	K	184401111	Příprava dřeviny k přesazení v rovině nebo na svahu do 1:5 s balem, při průměru balu přes 0,6 do 0,8 m	kus	11,000	1 050,00	11 550,00	CS ÚRS 2020 02
	PSC		<p><i>Poznámka k souboru cen:</i></p> <p>1. V cenách jsou započteny i náklady na potřebnou závluku před přípravou dřeviny, základní vyhnojení organickými hnojivy, proliti při záhozu rýhy. Každé další zalití se oceňuje samostatně cenami části C02 souboru cen 185 80-43 Zaliti rostlin vodou.</p> <p>2. Ceny jsou určeny pouze pro přípravu dřevin, které nejsou majetkem dodavatele.</p> <p>3. Ceny jsou určeny pro přípravu dřeviny k přesazení jedno nebo více vegetačních období před přesazením.</p> <p>4. Ceny neobsahují náklady na:</p> <p>a) svázání a rozvázání rostlin, případně nutné odřezání větví, a ošetření kořenů nožem a stimulatorem; tyto náklady se oceňují individuálně,</p> <p>b) kotvení; tyto náklady se oceňují:</p> <p>- cenami části A02 souboru cen 184 20-21 Ukotvení dřeviny třemi a více kůly,</p> <p>- individuálně.</p> <p>c) výměnu půdy v rýze.</p>					
	VV		11		11,000			
18	K	184501121	Zhotovení obalu kmene a spodních částí větví stromu z juty v jedné vrstvě v rovině nebo na svahu do 1:5	m2	6,750	95,00	641,25	CS ÚRS 2020 02
	PSC		<p><i>Poznámka k souboru cen:</i></p> <p>1. V cenách jsou započteny náklady na 50 % překrytí jutou.</p>					
	VV		9 * 0,75 " Přepočtené koeficientem množství		6,750			
19	M	693110R1	úvazek jutový, vázací páska šíře 12mm	m	6,750	15,00	101,25	
	VV		9 * 0,75 " Přepočtené koeficientem množství		6,750			
20	K	184502113	Vyzvednutí dřeviny k přesazení s balem v rovině nebo na svahu do 1:5, při průměru balu přes 500 do 600 mm	kus	11,000	1 050,00	11 550,00	CS ÚRS 2020 02
	PSC		<p><i>Poznámka k souboru cen:</i></p> <p>1. Ceny jsou určeny pouze pro vyzvednutí dřeviny, která není majetkem dodavatele.</p> <p>2. V cenách nejsou započteny náklady na:</p> <p>a) proliti před vyzvednutím; tyto náklady se oceňují cenami části C02 souboru cen 185 80-43 Zaliti rostlin vodou,</p> <p>b) naložení a přemístění dřeviny; tyto náklady se oceňují individuálně,</p> <p>c) hloubení jam nebo rýh; tyto náklady se oceňují cenami části A02 souboru cen 183 10-1 . Hloubení jamek nebo 183 10-2 . Hloubení rýh,</p> <p>d) vysazování dřevin; tyto náklady se oceňují cenami části A02 souboru cen 184 10-21 Výsadba dřeviny s balem do předem vyhloubené jamky se zalitím.</p>					
21	K	184801121	Ošetření vysazených dřevin solitérních v rovině nebo na svahu do 1:5	kus	9,000	85,00	765,00	CS ÚRS 2020 02
	PSC		<p><i>Poznámka k souboru cen:</i></p> <p>1. V cenách jsou započteny i náklady na odplevelení s nakypřením nebo vypleti, odstranění poškozených částí dřeviny s případným složením odpadu na hromady, naložením na dopravní prostředek a odvozem do 20 km a s jeho složením.</p> <p>2. Ceny jsou určeny pouze pro jednorázové ošetření.</p> <p>3. V cenách nejsou započteny náklady na:</p> <p>a) zalití rostlin; zalití se oceňuje cenami části C02 souboru cen 185 80-43 Zaliti rostlin vodou,</p> <p>b) chemické odplevelení; tyto práce se oceňují cenami části A02 souboru cen 184 80-26 Chemické odplevelení po založení kultury,</p> <p>c) hnojení; tyto práce se oceňují cenami části A02 souboru cen 184 85-11 Hnojení roztokem hnojiva nebo 185 80-21 Hnojení,</p> <p>d) řez; tyto práce se oceňují cenami části C02 souboru cen 184 80-61 Řez stromů nebo keřů.</p> <p>4. V cenách o sklonu svahu přes 1:1 jsou uvažovány podmínky pro svahy běžně schůdné; bez použití lezeckých technik. V případě použití lezeckých technik se tyto náklady oceňují individuálně.</p>					
22	K	184802111	Chemické odplevelení půdy před založením kultury, trávníku nebo zpevněných ploch o výměře jednotlivě přes 20 m2 v rovině nebo na svahu do 1:5 postřikem na šířko	m2	9,000	2,00	18,00	CS ÚRS 2020 02
	PSC		<p><i>Poznámka k souboru cen:</i></p> <p>1. Ceny -2111, -2211, -2311 a -2411 lze použít i pro aplikaci retardantů na trávníky.</p> <p>2. V cenách -2111, -2211, -2311 a -2411 jsou započteny i náklady na dovoz vody do 10 km.</p> <p>3. V cenách nejsou započteny náklady na případné zapravení přípravku do půdy</p> <p>a) obděláním půdy; tyto práce se oceňují cenami části A02 souboru cen 183 40-31 Obdělání půdy,</p> <p>b) prolitím; toto se oceňuje cenami části C02 souboru cen 185 80-43 Zaliti rostlin vodou a případně cenami části A02 souboru cen 185 85-11 Dovoz vody pro závluku rostlin.</p> <p>4. Každá opakovaná aplikace se oceňuje samostatně.</p> <p>5. Chemické odplevelení ploch do 20 m2 se oceňuje příslušnými cenami souboru cen 184 80-26 Chemické odplevelení po založení kultury.</p> <p>6. V cenách o sklonu svahu přes 1:1 jsou uvažovány podmínky pro svahy běžně schůdné; bez použití lezeckých technik. V případě použití lezeckých technik se tyto náklady oceňují individuálně.</p>					
23	M	25234001R	Herbicid totální (např. Roundup Klasik) - dávka 5l/ha	litr	0,023	200,00	4,60	
	VV		9 * 0,0025 " Přepočtené koeficientem množství		0,023			

PČ	Typ	Kód	Popis	MJ	Množství	J.cena [CZK]	Cena celkem [CZK]	Cenová soustava	
24	K	184813121	Ochrana dřevin před okusem zvěří mechanicky v rovině nebo ve svahu do 1:5, pletivem, výšky do 2 m	kus	9,000	24,00	216,00	CS ÚRS 2020 02	
	PSC		<p><i>Poznámka k souboru cen:</i></p> <ol style="list-style-type: none"> V ceně -3121 jsou započteny i náklady na spojení konců drátů po celé výšce pletiva a donesení připravených dílů pletiva k vybraným stromům na vzdálenost do 50 m. V cenách prací -3131 až -3134 se provádí: <ol style="list-style-type: none"> sazenice listnaté - nátěr celého vrcholového výhonu s terminálním pupenem, sazenice jehličnaté - natírá se terminální pupen i s postranímí větvemi horního přeslenu. V ceně - 3121 je uvažována ochrana provedená pouze u kostry porostu, tj. 400 jedinců na hektar (spon 5 x 5 m). Kostra porostu je cílový počet stromů na 1 hektar plochy lesa. V cenách o sklonu svahu přes 1:1 jsou uvažovány podmínky pro svahy běžně schůdné; bez použití lezeckých technik. V případě použití lezeckých technik se tyto náklady oceňují individuálně. 						
25	M	6932102R	chránička kmene výška 1,7m, průřez čtverec 10x10cm, plast odolný UV záření (Supertubus Ridex)	kus	9,000	75,00	675,00		
26	K	184813121R	Ochrana dřevin před okusem zvěří mechanicky v rovině nebo ve svahu do 1:5, pletivem, výšky do 2 m	kus	9,000	24,00	216,00		
	PSC		<p><i>Poznámka k souboru cen:</i></p> <ol style="list-style-type: none"> V ceně -3121 jsou započteny i náklady na spojení konců drátů po celé výšce pletiva a donesení připravených dílů pletiva k vybraným stromům na vzdálenost do 50 m. V cenách prací -3131 až -3134 se provádí: <ol style="list-style-type: none"> sazenice listnaté - nátěr celého vrcholového výhonu s terminálním pupenem, sazenice jehličnaté - natírá se terminální pupen i s postranímí větvemi horního přeslenu. V ceně - 3121 je uvažována ochrana provedená pouze u kostry porostu, tj. 400 jedinců na hektar (spon 5 x 5 m). Kostra porostu je cílový počet stromů na 1 hektar plochy lesa. V cenách o sklonu svahu přes 1:1 jsou uvažovány podmínky pro svahy běžně schůdné; bez použití lezeckých technik. V případě použití lezeckých technik se tyto náklady oceňují individuálně. 						
27	K	18481610R	Hnojení tabletovým hnojivem při výsadbě - dávka 5 ks/strom, vč. dodávky	kus	9,000	9,00	81,00		
	PSC		<p><i>Poznámka k souboru cen:</i></p> <ol style="list-style-type: none"> V cenách jsou započteny i náklady spojené s dopravou hnojiva ze vzdálenosti do 200 m, pro jakoukoliv velikost jamky V cenách nejsou započteny náklady na dodání hnojiva; hnojiva se oceňují ve specifikaci. Ztratné lze stanovit ve výši 5 %. 						
28	K	184852322	Řez stromů prováděný lezeckou technikou výchovný (S-RV) alejové stromy, výšky přes 4 do 6 m	kus	9,000	2 100,00	18 900,00	CS ÚRS 2020 02	
	PSC		<p><i>Poznámka k souboru cen:</i></p> <ol style="list-style-type: none"> V cenách jsou započteny i náklady na rozřezání větví a jejich přemístění na hromady na vzdálenost do 20 m. V cenách nejsou započteny náklady na: <ol style="list-style-type: none"> dendrologický průzkum. Tyto náklady se oceňují cenami souboru cen 183 91-11.. - Dendrologický průzkum stromu, tahové zkoušky. Tyto náklady se oceňují cenami souboru cen 184 81-11.. - Přístrojové metody hodnocení stavu stromu, bezpečnostní vazby. Tyto náklady se oceňují cenami souboru cen 184 81-83.. - Instalace bezpečnostních vazeb pro zajištění koruny stromu, skládku rozřezaných větví. Plocha koruny se určí jako součin ideálního průmětu koruny stromu a jeho výšky. Ideální průměr stromu je součet nejkratší a nejdelší vzdálenosti svislého obrysu koruny od kmene. Plocha koruny příplatku se určí z procentního podílu překážky k prostoru vymezenému okapovou linií stromu. Za překážky se považuje např. svah přes 1:2 nebo různé stavby a komunikace zasahující do okapové linie stromu. Příplatek k ceně dle plochy koruny stromu se započítává za každých započatých 25 % překážky v půdorysném průmětu stromu vymezeném okapovou linií stromu. Celkový příplatek může činit maximálně čtyřnásobek uvedené ceny. Za překážky jsou považovány objekty jako např. komunikace, svah 1:2, stavební objekty apod. Měrnou jednotkou kus se u řezu rozumí jeden strom. 						
29	K	184911431	Mulčování vysazených rostlin mulčovací kůrou, tl. přes 100 do 150 mm v rovině nebo na svahu do 1:5	m2	9,000	28,00	252,00	CS ÚRS 2020 02	
	PSC		<p><i>Poznámka k souboru cen:</i></p> <ol style="list-style-type: none"> V cenách jsou započteny i náklady na naložení odpadu na dopravní prostředek, odvoz do 20 km a složení odpadu. V cenách nejsou započteny náklady na: <ol style="list-style-type: none"> stabilizaci mulče proti erozi a přísady proti vznícení mulče. Tyto práce se oceňují individuálně, mulčovací kůru, tato se oceňuje ve specifikaci, uložení odpadu na skládku. Tloušťka mulčovací kůry se měří v nakypřeném stavu. 						
30	M	1039120R	mulčovací kůra - vrstva tl.15cm vč. dopravy	m3	1,377	810,00	1 115,37		
	VV		9 * 0,153 " Přepočtené koeficientem množství		1,377				
31	K	185804312	Zalití rostlin vodou plochy záhonů jednotlivě přes 20 m2	m3	0,540	530,00	286,20	CS ÚRS 2020 02	

PČ	Typ	Kód	Popis	MJ	Množství	J.cena [CZK]	Cena celkem [CZK]	Cenová soustava
P			<i>Poznámka k položce:</i> Zaliti rostlin vodou, stromy 5 opakování (dávka 80l), trávníky 10 opakování do vzejití (dávka 5l/m2) 9*0,060		0,540			
32	M	08113910	voda povrchová pro jinou potřebu průmyslu a služeb	m3	0,540	250,00	135,00	CS ÚRS 2020 02
33	K	185851121	Dovoz vody pro zálivku rostlin na vzdálenost do 1000 m	m3	0,540	530,00	286,20	CS ÚRS 2020 02
PSC			<i>Poznámka k souboru cen:</i> 1. Ceny lze použít pouze tehdy, když není voda dostupná z vodovodního řádu. 2. V cenách jsou započteny i náklady na čerpání vody do cisterny. 3. V cenách nejsou započteny náklady na dodání vody. Tyto náklady se oceňují individuálně.					
34	K	185851129	Dovoz vody pro zálivku rostlin Příplatek k ceně za každých dalších i započatých 1000 m	m3	0,540	280,00	151,20	CS ÚRS 2020 02
PSC			<i>Poznámka k souboru cen:</i> 1. Ceny lze použít pouze tehdy, když není voda dostupná z vodovodního řádu. 2. V cenách jsou započteny i náklady na čerpání vody do cisterny. 3. V cenách nejsou započteny náklady na dodání vody. Tyto náklady se oceňují individuálně.					
D	998		Přesun hmot				1 522,50	
35	K	998231311	Přesun hmot pro sadovnické a krajinářské úpravy - strojně dopravní vzdálenost do 5000 m	t	2,030	750,00	1 522,50	CS ÚRS 2020 02

KRYCÍ LIST SOUPISU PRACÍ

Stavba:

Polní cesty C8 a C11 v k.ú. Habřina

Objekt:

Hab102 - SO102 - Polní cesta C11 v k.ú. Habřina

KSO:

Místo: Habřina

Zadavatel:

ČR - Státní pozemkový úřad

Zhotovitel:

M - SILNICE a.s.

Projektant:



Zpracovatel:

CC-CZ:

Datum: 23.02.2021

IČ:

1312774

DIČ:

IČ:

42196868

DIČ:

CZ42196868

IČ:



DIČ:



IČ:

DIČ:

Poznámka:

Soupis prací je sestaven s využitím Cenové soustavy ÚRS. Položky, které pochází z této cenové soustavy, jsou ve sloupci 'Cenová soustava' označeny popisem 'CS ÚRS' a úrovní příslušného kalendářního pololetí. Veškeré další informace vymežující popis a podmínky použití těchto položek z Cenové soustavy, které nejsou uvedeny přímo v soupisu prací, jsou neomezeně dále k dispozici na www.cs-urs.cz, sekce Cenové a technické podmínky.

Cena bez DPH

2 570 059,14

	Základ daně	Sazba daně	Výše daně
DPH základní	2 570 059,14	21,00%	539 712,42
DPH snížená	0,00	15,00%	0,00

Cena s DPH

v CZK

3 109 771,56

REKAPITULACE ČLENĚNÍ SOUPISU PRACÍ

Stavba:

Polní cesty C8 a C11 v k.ú. Habřina

Objekt:

Hab102 - SO102 - Polní cesta C11 v k.ú. Habřina

Místo:

Habřina

Zadavatel:

ČR - Státní pozemkový úřad

Zhotovitel:

M - SILNICE a.s.

Datum:

23.02.2021

Projektant:



Zpracovatel:

Kód dílu - Popis

Cena celkem [CZK]

Náklady stavby celkem

2 570 059,14

HSV - Práce a dodávky HSV

2 552 964,14

1 - Zemní práce

317 310,47

2 - Zakládání

182 321,45

5 - Komunikace

1 937 064,55

9 - Ostatní konstrukce a práce, bourání

101 449,94

997 - Přesun sutě

3 852,30

998 - Přesun hmot

10 965,43

M - Práce a dodávky M

17 095,00

23-M - Montáže potrubí

17 095,00

SOUPIS PRACÍ

Stavba:

Polní cesty C8 a C11 v k.ú. Habřina

Objekt:

Hab102 - SO102 - Polní cesta C11 v k.ú. Habřina

Místo: Habřina

Datum: 23.02.2021

Zadavatel: ČR - Státní pozemkový úřad

Projektant:

Zhotovitel: M - SILNICE a.s.

Zpracovatel:



PČ	Typ	Kód	Popis	MJ	Množství	J.cena [CZK]	Cena celkem [CZK]	Cenová soustava
----	-----	-----	-------	----	----------	--------------	-------------------	-----------------

Náklady soupisu celkem

2 570 059,14

D HSV Práce a dodávky HSV

2 552 964,14

D 1 Zemní práce

317 310,47

1	K	111212351	Odstranění nevhodných dřevin průměru kmene do 100 mm výšky přes 1 m s odstraněním pařezu do 100 m2 v rovině nebo na svahu do 1:5	m2	173,000	35,00	6 055,00	CS ÚRS 2020 02
---	---	-----------	--	----	---------	-------	----------	----------------

Poznámka k souboru cen:

1. V cenách jsou započteny i náklady na odklizení vytěžené dřevní hmoty na vzdálenost do 50 m, se složením na hromady nebo s naložením na dopravní prostředek a případnou úpravu terénu se zhutněním po odstranění dřevin.

2. V cenách nejsou započteny náklady na uložení shrabu na skládku.

3. Ceny jsou určeny pouze pro péstební zásahy a rekonstrukce v sadovnických a krajinářských úpravách.

4. Ceny nelze použít:

a) pro úplnou likvidaci porostu při přípravě staveniště apod.; tyto práce se oceňují cenami katalogu 800-1 Zemní práce,

b) pro odstranění kořenových výmladků; tyto práce se oceňují individuálně,

c) -1221 až -1223 a -1331 až -1333 pro jednoleté semenáče dřevin, náletů v bylinném stavu; tyto práce se oceňují cenami souborů cen 185 80-42 Vypleť nebo 183 41-13 Odplevelení výsadeb.

5. Průměr kmene stromů nebo keřů se měří 0,15 m nad terémem.

6. Množství jednotek se stanoví samostatně za keřovou skupinu v m2 souvislé plochy rovné součtu půdorysných ploch omezených obalovými křivkami korun jednotlivých stromů a keřů, jejichž koruny se půdorysně překrývají. Jestliže by byl zmíněný součet ploch větší než půdorysná plocha staveniště (upravované plochy), uvažuje se pouze tato plocha.

7. V cenách o sklonu svahu přes 1:1 jsou uvažovány podmínky pro svahy běžné schůdné; bez použití lezeckých technik. V případě použití lezeckých technik se tyto náklady oceňují individuálně.

VV plocha dle ACAD

VV 80+85+8

173,000

2	K	11125111R	Drcení ořezaných větví strojně - (štěpkování) s naložením na dopravní prostředek a odvozem drtě do 20 km a se složením o průměru větví do 100 mm	m3	3,800	3 500,00	13 300,00	CS ÚRS 2020 02
---	---	-----------	--	----	-------	----------	-----------	----------------

Poznámka k souboru cen:

1. V cenách jsou započteny i náklady na naložení na dopravní prostředek, odvoz dřevní drtě do 20 km a se složením.

2. V cenách nejsou započteny náklady na uložení drtě na skládku.

3. Měří se objem nadrcené hmoty.

VV 3+0,4+0,4

3,800

3	K	112101101	Odstranění stromů s odřezáním kmene a s odvětvěním listnatých, průměru kmene přes 100 do 300 mm	kus	2,000	550,00	1 100,00	CS ÚRS 2020 02
---	---	-----------	---	-----	-------	--------	----------	----------------

Poznámka k souboru cen:

1. Ceny jsou určeny pro odstranění stromů v rámci přípravy staveniště.

2. Ceny lze použít i pro odstranění stromů ze sesuté zeminy, vývrátů a polomů.

3. V ceně jsou započteny i náklady na případné nutné odklizení kmene a větví odděleně na vzdálenost do 50 m nebo s naložením na dopravní prostředek.

4. Průměr pařezu se měří v místě řezu kmene na základě dvojího na sebe kolmého měření a následného zprůměrování naměřených hodnot nejčastěji ve výšce 0,15 m. V případě přítomnosti výrazných kořenových náběhů je měření prováděno nad nimi, nejčastěji v rozmezí 0,15-0,45 m nad povrchem stávajícího terénu.

5. Ceny nelze užít v případě, kdy je nutné odstraňování stromu po částech; tyto práce lze oceňovat příslušnými cenami katalogu 823-1 Plochy a úprava území.

VV 2

2,000

PČ	Typ	Kód	Popis	MJ	Množství	J.cena [CZK]	Cena celkem [CZK]	Cenová soustava
4	K	112201101	Odstranění pařezů strojně s jejich vykopáním, vytrháním nebo odstřelením průměru přes 100 do 300 mm	kus	2,000	980,00	1 960,00	CS ÚRS 2020 02
	PSC		<p><i>Poznámka k souboru cen:</i></p> <ol style="list-style-type: none"> 1. Ceny lze použít i pro odstranění pařezů ze sesuté zeminy, vývrátů a polomů. 2. V ceně jsou započteny i náklady na případné nutné odklizení pařezů na hromady na vzdálenost do 50 m nebo naložení na dopravní prostředek. 3. Mají-li se odstraňovat pařezy z pokáceného souvislého lesního porostu, lze počet pařezů stanovit s přihlédnutím k tabulce v příloze č. 1. 4. Zásyp jam po pařezech se oceňuje cenami souboru cen 174 20-12 této části katalogu. 5. Průměr pařezu se měří v místě řezu kmene na základě dvojího na sebe kolmého měření a následného zprůměrování naměřených hodnot. 		2,000			
	VV		2					
5	K	113107323	Odstranění podkladů nebo krytů strojně plochy jednotlivě do 50 m2 s přemístěním hmot na skládku na vzdálenost do 3 m nebo s naložením na dopravní prostředek z kameniva hrubého drceného, o tl. vrstvy přes 200 do 300 mm	m2	10,000	65,00	650,00	CS ÚRS 2020 02
	PSC		<p><i>Poznámka k souboru cen:</i></p> <ol style="list-style-type: none"> 1. Pro volbu cen z hlediska množství se uvažuje každá souvisle odstraňovaná plocha krytu nebo podkladu stejného druhu samostatně. Odstraňuje-li se několik vrstev vozovky najednou, jednotlivé vrstvy se oceňují každá samostatně. 2. Ceny <ol style="list-style-type: none"> a) -7111 až -7113, -7151 až -7153, -7211 až -7213 a -7311 až -7313 lze použít i pro odstranění podkladů nebo krytů ze štěrkopísku, škváry, strusky nebo z mechanicky zpevněných zemín, b) -7121 až 7125, -7161 až -7165, -7221 až -7225 a -7321 až -7325 lze použít i pro odstranění podkladů nebo krytů ze zemin stabilizovaných vápnem, c) -7130 až -7134, -7170 až -7174, -7230 až -7234 a -7330 až -7334 lze použít i pro odstranění dlažeb uložených do betonového lože a dlažeb z mozaiky uložených do cementové malty nebo podkladu ze zemin stabilizovaných cementem. 3. Ceny lze použít i pro odstranění podkladů nebo krytů opatřených živičnými postřiky nebo nátěry. 4. Ceny odlišené podle tloušťky (např. do 100 mm, do 200 mm) jsou určeny vždy pro celou tloušťku jednotlivých konstrukcí. 5. V cenách nejsou započteny náklady na zarovnání styčných ploch betonových nebo živičných podkladů nebo krytů, které se oceňuje cenami souboru cen 919 73- Zarovnání styčné plochy částí C 01 tohoto ceníku. Množství suti získané ze zarovnání styčných ploch podkladů nebo krytů se zvlášť nevykazuje. 6. Přemístění vybouraného materiálu větší vzdálenost, než je uvedeno, se oceňuje cenami souborů cen 997 22-1 Vodorovná doprava suti. 7. Ceny -714 . , -718 . , -724 . a -734 . nelze použít pro odstranění podkladu nebo krytu frézováním. 		10,000			
	VV		10					
6	K	113107343	Odstranění podkladů nebo krytů strojně plochy jednotlivě do 50 m2 s přemístěním hmot na skládku na vzdálenost do 3 m nebo s naložením na dopravní prostředek živičných, o tl. vrstvy přes 100 do 150 mm	m2	10,000	110,00	1 100,00	CS ÚRS 2020 02
	PSC		<p><i>Poznámka k souboru cen:</i></p> <ol style="list-style-type: none"> 1. Pro volbu cen z hlediska množství se uvažuje každá souvisle odstraňovaná plocha krytu nebo podkladu stejného druhu samostatně. Odstraňuje-li se několik vrstev vozovky najednou, jednotlivé vrstvy se oceňují každá samostatně. 2. Ceny <ol style="list-style-type: none"> a) -7111 až -7113, -7151 až -7153, -7211 až -7213 a -7311 až -7313 lze použít i pro odstranění podkladů nebo krytů ze štěrkopísku, škváry, strusky nebo z mechanicky zpevněných zemín, b) -7121 až 7125, -7161 až -7165, -7221 až -7225 a -7321 až -7325 lze použít i pro odstranění podkladů nebo krytů ze zemin stabilizovaných vápnem, c) -7130 až -7134, -7170 až -7174, -7230 až -7234 a -7330 až -7334 lze použít i pro odstranění dlažeb uložených do betonového lože a dlažeb z mozaiky uložených do cementové malty nebo podkladu ze zemin stabilizovaných cementem. 3. Ceny lze použít i pro odstranění podkladů nebo krytů opatřených živičnými postřiky nebo nátěry. 4. Ceny odlišené podle tloušťky (např. do 100 mm, do 200 mm) jsou určeny vždy pro celou tloušťku jednotlivých konstrukcí. 5. V cenách nejsou započteny náklady na zarovnání styčných ploch betonových nebo živičných podkladů nebo krytů, které se oceňuje cenami souboru cen 919 73- Zarovnání styčné plochy částí C 01 tohoto ceníku. Množství suti získané ze zarovnání styčných ploch podkladů nebo krytů se zvlášť nevykazuje. 6. Přemístění vybouraného materiálu větší vzdálenost, než je uvedeno, se oceňuje cenami souborů cen 997 22-1 Vodorovná doprava suti. 7. Ceny -714 . , -718 . , -724 . a -734 . nelze použít pro odstranění podkladu nebo krytu frézováním. 		10,000			
	VV		18,05*0,554					
7	K	121151123	Sejmutí ornice strojně při souvislé ploše přes 500 m2, tl. vrstvy do 200 mm	m2	2 275,800	15,00	34 137,00	CS ÚRS 2020 02
	PSC		<p><i>Poznámka k souboru cen:</i></p> <ol style="list-style-type: none"> 1. V cenách jsou započteny i náklady na <ol style="list-style-type: none"> a) naložení sejmuté ornice na dopravní prostředek. b) vodorovné přemístění na hromady v místě upotřebení nebo na dočasné či trvalé skládky na vzdálenost do 50 m a se složením. 2. Ceny lze použít i pro sejmutí podorničí. 3. V cenách nejsou započteny náklady na odstranění nevhodných přímísenin (kamenů, kořenů apod.); tyto práce se ocení individuálně. 		2 275,800			
	VV		plocha dle ACAD					
	VV		1735+410+(436*0,3)					

PČ	Typ	Kód	Popis	MJ	Množství	J.cena [CZK]	Cena celkem [CZK]	cenová soustava
8	K	122251104	Odkopávky a prokopávky nezapažené strojně v hornině třídy těžitelnosti I skupiny 3 přes 100 do 500 m3	m3	371,500	60,00	22 290,00	CS ÚRS 2020 02
	PSC		<i>Poznámka k souboru cen:</i> 1. V cenách jsou započteny i náklady na převození výkopku na vzdálenost do 3 m nebo naložení na dopravní prostředek.					
	VV		plochy dle ACAD - předpoklad - 50% výkopku					
	VV		odkop pro cestu (odečteno odhumusování)					
	VV		(2275*0,42-455,2)*0,5		250,150			
	VV		odkop pro sanační vrstvu					
	VV		(970,8*0,25)*0,5		121,350			
	VV		Součet		371,500			
9	K	122351104	Odkopávky a prokopávky nezapažené strojně v hornině třídy těžitelnosti II skupiny 4 přes 100 do 500 m3	m3	371,500	100,00	37 150,00	CS ÚRS 2020 02
	PSC		<i>Poznámka k souboru cen:</i> 1. V cenách jsou započteny i náklady na převození výkopku na vzdálenost do 3 m nebo naložení na dopravní prostředek.					
10	K	132351103	Hloubení nezapažených rýh šířky do 800 mm strojně s urovnáním dna do předepsaného profilu a spádu v hornině třídy těžitelnosti II skupiny 4 přes 50 do 100 m3	m3	123,475	130,00	16 051,75	CS ÚRS 2020 02
	PSC		<i>Poznámka k souboru cen:</i> 1. V cenách jsou započteny i náklady na převození výkopku na přilehlém terénu na vzdálenost do 3 m od podélné osy rýhy nebo naložení na dopravní prostředek.					
	VV		výkop pro drenáž					
	VV		449*0,55*0,5		123,475			
11	K	132312111	Hloubení rýh šířky do 800 mm ručně zapažených i nezapažených, s urovnáním dna do předepsaného profilu a spádu v hornině třídy těžitelnosti II skupiny 4 soudržných	m3	13,000	1 350,00	17 550,00	CS ÚRS 2020 02
	PSC		<i>Poznámka k souboru cen:</i> 1. V cenách jsou započteny i náklady na převození výkopku na přilehlém terénu na vzdálenost do 3 m od podélné osy rýhy nebo naložení výkopku na dopravní prostředek.					
	VV		ochrana kabelu - výkop					
	VV		13*1*1		13,000			
12	K	162201401	Vodorovné přemístění větví s naložením, složením a dopravou do 1000 m větví stromů listnatých, průměru kmene přes 100 do 300 mm	kus	2,000	20,00	40,00	CS ÚRS 2020 02
	PSC		<i>Poznámka k souboru cen:</i> 1. Průměr kmene i pařezu se měří v místě řezu. 2. Měrná jednotka kus je 1 strom.					
	VV		2		2,000			
13	K	162201411	Vodorovné přemístění kmenů s naložením, složením a dopravou do 1000 m kmenů stromů listnatých, průměru přes 100 do 300 mm	kus	2,000	180,00	360,00	CS ÚRS 2020 02
	PSC		<i>Poznámka k souboru cen:</i> 1. Průměr kmene i pařezu se měří v místě řezu. 2. Měrná jednotka kus je 1 strom.					
14	K	162201421	Vodorovné přemístění pařezů s naložením, složením a dopravou do 1000 m pařezů kmenů, průměru přes 100 do 300 mm	kus	2,000	60,00	120,00	CS ÚRS 2020 02
	PSC		<i>Poznámka k souboru cen:</i> 1. Průměr kmene i pařezu se měří v místě řezu. 2. Měrná jednotka kus je 1 strom.					
15	K	162301931	Vodorovné přemístění větví s naložením, složením a dopravou Příplatek k cenám za každých dalších i započatých 1000 m přes 1000 m větví stromů listnatých, průměru kmene přes 100 do 300 mm	kus	38,000	2,00	76,00	CS ÚRS 2020 02
	PSC		<i>Poznámka k souboru cen:</i> 1. Průměr kmene i pařezu se měří v místě řezu. 2. Měrná jednotka kus je 1 strom.					
	P		<i>Poznámka k položce:</i> do 20km					
	VV		2*19		38,000			
16	K	162301951	Vodorovné přemístění kmenů s naložením, složením a dopravou Příplatek k cenám za každých dalších i započatých 1000 m přes 1000 m kmenů stromů listnatých, o průměru přes 100 do 300 mm	kus	38,000	3,00	114,00	CS ÚRS 2020 02

PČ	Typ	Kód	Popis	MJ	Množství	J.cena [CZK]	Cena celkem [CZK]	cenová soustava
	PSC		<i>Poznámka k souboru cen:</i> 1. Průměr kmene i pařezu se měří v místě řezu. 2. Měrná jednotka kus je 1 strom.					
	P		<i>Poznámka k položce:</i> do 20km					
17	K	162301971	Vodorovné přemístění pařezů s naložením, složením a dopravou Příplatek k cenám za každých dalších i započatých 1000 m přes 1000 m pařezů kmenů, průměru přes 100 do 300 mm	kus	38,000	4,00	152,00	CS ÚRS 2020 02
	PSC		<i>Poznámka k souboru cen:</i> 1. Průměr kmene i pařezu se měří v místě řezu. 2. Měrná jednotka kus je 1 strom.					
	P		<i>Poznámka k položce:</i> do 20km					
18	K	162551108	Vodorovné přemístění výkopku nebo sypaniny po suchu na obvyklém dopravním prostředku, bez naložení výkopku, avšak se složením bez rozhrnutí z horniny třídy těžitelnosti I skupiny 1 až 3 na vzdálenost přes 2 500 do 3 000 m	m3	517,360	45,00	23 281,20	CS ÚRS 2020 02
	PSC		<i>Poznámka k souboru cen:</i> 1. Přemísťuje-li se výkopek z dočasných skládek vzdálených do 50 m, neoceňuje se nakládání výkopku, i když se provádí. Toto ustanovení neplatí, vylučuje-li projekt použití dozeru. 2. Ceny nelze použít, předepisuje-li projekt přemístit výkopek na místo nepřístupné obvyklým dopravním prostředkům; toto přemístění se oceňuje individuálně.					
	VV		ornice					
	VV		odvoz na deponii					
	VV		2275,8*0,2		455,160			
	VV		dovoz z deponie					
	VV		62,2		62,200			
	VV		Součet		517,360			
19	K	162551128	Vodorovné přemístění výkopku nebo sypaniny po suchu na obvyklém dopravním prostředku, bez naložení výkopku, avšak se složením bez rozhrnutí z horniny třídy těžitelnosti II na vzdálenost skupiny 4 a 5 na vzdálenost přes 2 500 do 3 000 m	m3	801,075	45,00	36 048,38	CS ÚRS 2020 02
	PSC		<i>Poznámka k souboru cen:</i> 1. Přemísťuje-li se výkopek z dočasných skládek vzdálených do 50 m, neoceňuje se nakládání výkopku, i když se provádí. Toto ustanovení neplatí, vylučuje-li projekt použití dozeru. 2. Ceny nelze použít, předepisuje-li projekt přemístit výkopek na místo nepřístupné obvyklým dopravním prostředkům; toto přemístění se oceňuje individuálně.					
	VV		zemina výkopku					
	VV		371,5+371,5+123,475+13		879,475			
	VV		použitá zemina					
	VV		-13-65,4		-78,400			
	VV		Součet		801,075			
20	K	171251101	Uložení sypanin do násypů strojně s rozprostřením sypaniny ve vrstvách a s hrubým urovnáním nezhtutněných jakékoliv třídy těžitelnosti	m3	801,075	20,00	16 021,50	CS ÚRS 2020 02
	PSC		<i>Poznámka k souboru cen:</i> 1. Ceny lze použít i pro uložení sypaniny s předepsaným zhutněním na trvalé skládky, do koryt vodotečí a do prohlubní terénu. 2. Cenu 25-1101 lze použít i pro: a) rozprostření zbylého výkopku na místě po zásypu jam a rýh pro podzemní vedení a zářezů pro podzemní vedení; toto množství se určí v m3 uložení výkopku, měřeného v rostlém stavu, b) uložení výkopku do násypů pod vodou. 3. Ceny nelze použít: a) pro uložení sypaniny do hrází; uložení netříděné sypaniny do hrází se oceňuje cenami souboru cen 171 uložení netříděných sypanin do hrází, b) pro uložení sypaniny do ochranných valů nebo těch jejich částí, jejichž šířka je menší než 3 m. Toto uložení se oceňuje cenami souboru cen 175 Obsyp objektů. 4. V cenách není započteno hutnění boků násypů. Toto hutnění se oceňuje cenami souboru cen 171 15-11 Hutnění boků násypů z hornin soudržných a sypkých.					
	VV		Rekultivace - přebytečná zemina z výkopku					
	VV		801,075		801,075			
21	K	175111101	Obsypání potrubí ručně sypaninou z vhodných hornin třídy těžitelnosti I a II, skupiny 1 až 4 nebo materiálem připraveným podél výkopu ve vzdálenosti do 3 m od jeho kraje pro jakoukoliv hloubku výkopu a míru zhutnění bez prohození sypaniny	m3	13,000	400,00	5 200,00	CS ÚRS 2020 02

PČ	Typ	Kód	Popis	MJ	Množství	J.cena [CZK]	Cena celkem [CZK]	Cenová soustava
			<p><i>Poznámka k souboru cen:</i></p> <p>1. Objem obsypu na 1 m délky potrubí se rovná šířce dna výkopu násobené součtem vnějšího průměru potrubí příp. i s obalem a projektované tloušťky obsypu nad, případně i pod potrubím. Pro odečítání objemu potrubí se započítávají všechny vestavěné konstrukce nebo uložené vedení i s jejich obklady a podklady (tento objem se nazývá objemem horniny vytlačené konstrukcí).</p> <p>2. Míru zhutnění předepisuje projekt.</p> <p>3. V cenách nejsou zahrnuty náklady na nakupovanou sypaninu. Tato se oceňuje ve specifikaci.</p>					
	VV		Zásyp ochrany kabelu - použita bude vhodná část výkopku					
	VV		13*1*1		13,000			
22	K	175111109	Obsypání potrubí ručně sypaninou z vhodných hornin třídy těžitelnosti I a II, skupiny 1 až 4 nebo materiálem připraveným podél výkopu ve vzdálenosti do 3 m od jeho kraje pro jakoukoliv hloubku výkopu a míru zhutnění	m3	13,000	190,00	2 470,00	CS ÚRS 2020 02
			Příplatek k ceně za prohození sypaniny					
			<p><i>Poznámka k souboru cen:</i></p> <p>1. Objem obsypu na 1 m délky potrubí se rovná šířce dna výkopu násobené součtem vnějšího průměru potrubí příp. i s obalem a projektované tloušťky obsypu nad, případně i pod potrubím. Pro odečítání objemu potrubí se započítávají všechny vestavěné konstrukce nebo uložené vedení i s jejich obklady a podklady (tento objem se nazývá objemem horniny vytlačené konstrukcí).</p> <p>2. Míru zhutnění předepisuje projekt.</p> <p>3. V cenách nejsou zahrnuty náklady na nakupovanou sypaninu. Tato se oceňuje ve specifikaci.</p>					
	PSC							
23	K	181006114	Rozprostření zemin schopných zúrodnění v rovině a ve sklonu do 1:5, tloušťka vrstvy přes 0,20 do 0,30 m	m2	1 570,640	16,00	25 130,24	CS ÚRS 2020 02
	VV		Rekultivace - přebytečná zemina z odhumusování					
	VV		odvoz na deponii					
	VV		2275,8*0,2		455,160			
	VV		použito na stavbě					
	VV		-62,5		-62,500			
	VV		Mezisoučet		392,660			
	VV		392,66/0,25		1 570,640			
24	K	181111121	Plošná úprava terénu v zemině tř. 1 až 4 s urovnáním povrchu bez doplnění ornice souvislé plochy do 500 m2 při nerovnostech terénu přes 100 do 150 mm v rovině nebo na svahu do 1:5	m2	622,000	26,00	16 172,00	CS ÚRS 2020 02
			<p><i>Poznámka k souboru cen:</i></p> <p>1. Ceny jsou určeny pro vyrovnání nerovností neupraveného rostlého nebo ulehého terénu.</p> <p>2. Ceny lze použít pro vyrovnání terénu při zakládání trávníku.</p> <p>3. V cenách nejsou započteny náklady na hutnění, tyto náklady se oceňují cenami souboru cen 215 90-1.. Zhutnění podloží pod násypy z rostlé horniny tř. 1 až 4 katalogu 800-1 Zemní práce.</p> <p>4. V cenách o sklonu svahu přes 1:1 jsou uvážovány podmínky pro svahy běžné schůdné; bez použití lezeckých technik. V případě použití lezeckých technik se tyto náklady oceňují individuálně.</p>					
	PSC							
	VV		konečné teréni úpravy podél cesty					
	VV		plocha dle ACAD					
	VV		622		622,000			
25	K	181301111	Rozprostření a urovnání ornice v rovině nebo ve svahu sklonu do 1:5 strojně při souvislé ploše přes 500 m2, tl. vrstvy do 200 mm	m2	622,000	18,00	11 196,00	CS ÚRS 2020 02
			<p><i>Poznámka k souboru cen:</i></p> <p>1. V ceně jsou započteny i náklady na případné nutné přemístění hromad nebo dočasných skládek na místo spotřeby ze vzdálenosti do 30 m.</p> <p>2. V ceně nejsou započteny náklady na získání ornice; toto získání se oceňuje cenami souboru cen 121 10-11 Sejmuti ornice.</p> <p>3. Případné nakládání ornice, v souvislosti s pozn. č. 2 se oceňuje cenami souboru cen 167 10-11 Nakládání, skládání a překládání neulehlého výkopku nebo sypaniny.</p> <p>4. Jsou-li hromady nebo dočasné skládky ornice umístěny podle projektu ve vzdálenosti přes 30 m od místa spotřeby, oceňuje se její přemístění cenami souboru cen 162. 0-1 . Vodorovné přemístění výkopku, přičemž se vzdálenost 30 m, uvedená v popisu cen, neodečítá.</p>					
	PSC							
26	K	181951114	Úprava pláně vyrovnáním výškových rozdílů strojně v hornině třídy těžitelnosti II, skupiny 4 a 5 se zhutněním	m2	2 275,800	13,00	29 585,40	CS ÚRS 2020 02
			<p><i>Poznámka k souboru cen:</i></p> <p>1. Ceny jsou určeny pro urovnání všech nově zřizovaných ploch (v zářezích i na násypech) vodorovných nebo ve sklonu do 1:5 pod zpevnění ploch jakéhokoliv druhu, pod humusování, (ne však pro plochy zásypu rýh pro podzemní vedení), drnování apod. a dále, předepíše-li projekt urovnání pláně z jiného důvodu.</p> <p>2. Ceny nelze použít pro urovnání lavic šířky do 3 m přerušujících svahy, pro urovnání dna silničních a železničních příkopů pro jakoukoliv šířku dna; toto urovnání se oceňuje cenami souboru cen 182 Svahování.</p> <p>3. Urovnání ploch ve sklonu přes 1 : 5 se oceňuje cenami souboru cen 182 Svahování trvalých svahů do projektovaných profilů strojně.</p> <p>4. Ceny se zhutněním jsou určeny pro jakoukoliv míru zhutnění.</p>					
	PSC							
	VV		plocha dle ACAD					

PČ	Typ	Kód	Popis	MJ	Množství	J.cena [CZK]	Cena celkem [CZK]	cenová soustava
	VV		1735+410+(436*0,3)		2 275,800			
	D	2	Zakládání				182 321,45	
27	K	211521111	Výplň kamenivem do rýh odvodňovacích žeber nebo trativodů bez zhutnění, s úpravou povrchu výplně kamenivem hrubým drceným frakce 63 až 125 mm	m3	3,000	750,00	2 250,00	CS ÚRS 2020 02
	PSC		<p>Poznámka k souboru cen:</p> <ol style="list-style-type: none"> V ceně 51-1111 jsou započteny i náklady na průduchy vytvořené z lomového kamene. V cenách 52-1111 až 58-1111 nejsou započteny náklady na zřízení průduchů; tyto práce se oceňují cenami: <ol style="list-style-type: none"> souboru cen 212 71-11 Trativody z trub z prostého betonu bez lože, souboru cen 212 75-5. Trativody bez lože z drenážních trubek. Množství měrných jednotek se určuje v m3 vyplňovaného prostoru. Objem potrubí a lože se do vyplňovaného prostoru nezapočítává. 					
	VV		vyústění drenáže					
	VV		2*1,5		3,000			
28	K	211531111	Výplň kamenivem do rýh odvodňovacích žeber nebo trativodů bez zhutnění, s úpravou povrchu výplně kamenivem hrubým drceným frakce 16 až 63 mm	m3	123,475	750,00	92 606,25	CS ÚRS 2020 02
	PSC		<p>Poznámka k souboru cen:</p> <ol style="list-style-type: none"> V ceně 51-1111 jsou započteny i náklady na průduchy vytvořené z lomového kamene. V cenách 52-1111 až 58-1111 nejsou započteny náklady na zřízení průduchů; tyto práce se oceňují cenami: <ol style="list-style-type: none"> souboru cen 212 71-11 Trativody z trub z prostého betonu bez lože, souboru cen 212 75-5. Trativody bez lože z drenážních trubek. Množství měrných jednotek se určuje v m3 vyplňovaného prostoru. Objem potrubí a lože se do vyplňovaného prostoru nezapočítává. 					
	VV		drenážní rýha - výplň					
	VV		449*0,55*0,5		123,475			
29	K	211971121	Zřízení opláštění výplně z geotextilie odvodňovacích žeber nebo trativodů v rýze nebo zářezu se stěnami svislými nebo šikmými o sklonu přes 1:2 při rozvinuté šířce opláštění do 2,5 m	m2	987,800	12,00	11 853,60	CS ÚRS 2020 02
	PSC		<p>Poznámka k souboru cen:</p> <ol style="list-style-type: none"> Ceny jsou určeny: <ol style="list-style-type: none"> pro jakékoliv druhy a rozměry geotextilií, i pro zřízení svislého drénu z jedné nebo více vrstev geotextilie přiložených na stěnu rýhy nebo zářezu, pro způsob spojování geotextilií přesahy. Ceny nelze použít: <ol style="list-style-type: none"> pro zřízení opláštění výplně v zapažených rýhách; toto opláštění se oceňuje individuálně, pro knotové drény (geodrény); tyto drény se oceňují cenami souboru cen 211 97-21 Vpichování svislých konsolidačních prefabrikovaných drénů, pro zřízení vrstev z geotextilií; toto zřízení vrstev z geotextilií se ocení cenami souboru cen 213 14 Zřízení vrstvy z geotextilie. V cenách jsou započteny i náklady na zřízení předepsaných přesahů a na potřebné zatěžování nebo připevňování geotextilie ke stěnám výkopu při provádění. V cenách nejsou započteny náklady na dodání geotextilie; toto dodání se oceňuje ve specifikaci. Ztratné lze dohodnout ve výši 2 %. Množství měrných jednotek: <ol style="list-style-type: none"> se určuje v m2 rozvinuté plochy opláštění bez jakýchkoliv přesahů. Při opláštění z více vrstev geotextilií se pro určení množství měrných jednotek oceňuje každá vrstva samostatně, pro dodání geotextilie oceňované ve specifikaci se určí v m2 geotextilie včetně přesahů a prořezů stanovených projektovou dokumentací. 					
	VV		drenážní rýha					
	VV		449*2,2		987,800			
30	M	693111420	geotextilie netkaná separační, ochranná, filtrační, drenážní PP 200g/m2	m2	1 086,580	20,00	21 731,60	CS ÚRS 2020 02
	VV		987,8 * 1,1 " Přepočtené koeficientem množství		1 086,580			
31	K	212752401	Trativody z drenážních trubek pro liniové stavby a komunikace se zřízením šterkového lože pod trubky a s jejich obsypem v otevřeném výkopu trubka korugovaná sendvičová PE-HD SN 8 celoperforovaná 360° DN 100	m	449,000	120,00	53 880,00	CS ÚRS 2020 02
	PSC		<p>Poznámka k souboru cen:</p> <ol style="list-style-type: none"> V cenách souboru cen jsou započteny náklady na: <ol style="list-style-type: none"> podsypaní ze šterkopísku tl. 100 mm, obsyp DN +150 mm nad potrubí a do stran. V cenách souboru cen nejsou započteny náklady na: <ol style="list-style-type: none"> montáž a dodávku tvarovek, které se oceňují cenami souboru 877 ...-52.1 Montáž tvarovek na kanalizačním potrubí z trub z plastu, části A03, opláštění potrubí geotextilií, které se oceňuje cenami souboru 211 97-11.. Zřízení opláštění výplně z geotextilie odvodňovacích žeber nebo trativodů v rýze nebo zářezu se stěnami katalogu 800-2 Zvláštní zakládání objektů, části A 01. 					
	VV		drenážní rýha					
	VV		449		449,000			

PČ	Typ	Kód	Popis	MJ	Množství	J.cena [CZK]	Cena celkem [CZK]	cenová soustava
D	5		Komunikace				1 937 064,55	
32	K	561061121	Zřízení podkladu ze zeminy upravené hydraulickými pojivy vápnem, cementem nebo směsnými pojivy (materiál ve specifikaci) s rozprostřením, promísením, vlhčením, zhutněním a ošetřením vodou plochy přes 1 000 do 5 000 m ² , tloušťka po zhutnění přes 350 do 400 mm	m ²	1 305,000	56,00	73 080,00	CS ÚRS 2020 02
			<i>Poznámka k souboru cen:</i> 1. Ceny lze použít i v případě, že se vlastnosti zeminy zlepšují nakupovaným materiálem, který se oceňuje ve specifikaci. 2. V cenách nejsou započteny náklady na odkop a srovnání zeminy, příp. získání zeminy a rozprostření zeminy do patřičných nivelet a sklonů před úpravou. Tyto práce se oceňují cenami katalogu 800-1 Zemní práce. 3. V cenách nejsou započteny náklady na dodání hydraulických pojiv a přísad; tato dodávka se oceňuje ve specifikaci. Doporučené množství pojiva v % objemové hmotnosti zhutněné zeminy: a) u cen 561 0.-11 pro úpravu vápnem, cementem a směsným i pojivy - vápno, bezprašné vápno 2-3 % - cement 4-6 % - směsná hydraulická pojiva 2-5 % b) u cen 561 0.-12 cementem s přísadami na bázi zeolitů a minerálů - cement 9-14 % - pojiva 0,09- 0,14 % 4. Předpokládána objemová hmotnost zeminy je 1 750 kg/m ³ . 5. Přesné množství pojiva se stanoví inženýrsko-geologickým průzkumem na základě průkazní zkoušky. 6. Orientační hmotnosti pojiva na 1 m ³ zhutněné zeminy je uvedena v příloze č. 5, tabulce č. 1. 7. Hmotnost přidávaného pojiva se nezapočítává do výpočtu přesunu hmot. 8. V cenách nejsou započteny náklady na odstranění překážek nebo objektů. 9. Ceny 561 01-11.. pro tl. vrstvy 150 mm a ceny 561 02-11.. pro tl. vrstvy 200 mm jsou určeny především pro cyklostezky. Doporučené množství pojiva pro cyklostezky je 8-10 % objemové hmotnosti zeminy.					
			sanace podloží					
			plocha dle ACAD					
			1305		1 305,000			
33	M	58591002	pojivo hydraulické pro stabilizaci zeminy 50% vápna	t	32,625	2 350,00	76 668,75	CS ÚRS 2020 02
			1305 * 0,025 " Přepočtené koeficientem množství		32,625			
34	K	564851111	Podklad ze štěrkodrti ŠD s rozprostřením a zhutněním, po zhutnění tl. 150 mm	m ²	2 275,800	156,00	355 024,80	CS ÚRS 2020 02
			podklad vozovky - štěrkodrt' ŠDa fr. 0-63 mm					
			plocha dle ACAD					
			1735+410+(436*0,3)		2 275,800			
35	K	564871111	Podklad ze štěrkodrti ŠD s rozprostřením a zhutněním, po zhutnění tl. 250 mm	m ²	970,800	175,00	169 890,00	CS ÚRS 2020 02
			sanační vrstva ze štěrkodrti ŠDb fr. 0-63mm					
			plocha dle ACAD					
			970,8		970,800			
36	K	564952111	Podklad z mechanicky zpevněného kameniva MZK (minerální beton) s rozprostřením a s hutněním, po zhutnění tl. 150 mm	m ²	2 275,800	170,00	386 886,00	CS ÚRS 2020 02
			<i>Poznámka k souboru cen:</i> 1. ČSN 73 6126-1 přípouští pro MZK max. tl. 300 mm. 2. V cenách nejsou započteny náklady na: a) ochranu povrchu podkladu filtračním postříkem, který se oceňuje cenami souboru cen 573 11-11, b) spojovací postřík před pokládkou asfaltových směsí, který se oceňuje cenami souboru cen 573 2.-11.					
			plocha dle ACAD					
			1735+410+(436*0,3)		2 275,800			
37	K	565165121	Asfaltový beton vrstva podkladní ACP 16 (obalované kamenivo střednězrné - OKS) s rozprostřením a zhutněním v pruhu šířky přes 3 m, po zhutnění tl. 80 mm	m ²	1 822,000	267,00	486 474,00	CS ÚRS 2020 02
			<i>Poznámka k souboru cen:</i> 1. ČSN EN 13108-1 přípouští pro ACP 16 pouze tl. 50 až 80 mm.					
			plocha dle ACAD					
			1822		1 822,000			
38	K	569831111	Zpevnění krajnic nebo komunikací pro pěší s rozprostřením a zhutněním, po zhutnění štěrkodrti tl. 100 mm	m ²	410,000	86,00	35 260,00	CS ÚRS 2020 02

PČ	Typ	Kód	Popis	MJ	Množství	J.cena [CZK]	Cena celkem [CZK]	Cenová soustava
			<i>Poznámka k souboru cen:</i> 1. V cenách 51-11 až 55-11 jsou započteny i náklady na prohození zeminy. 2. V cenách 51-11 až 55-11 nejsou započteny náklady na: a) opatření zeminy a její přemístění k místu zabudování, které se oceňují podle čl. 3111 Všeobecných podmínek části A 01 tohoto katalogu, b) odklizení odpadu po prohození zeminy, které se oceňuje cenami části A 01 katalogu 800-1 Zemní práce.					
			VV štěrkokodrt' ŠDb fr. 0-32 mm VV plocha dle ACAD VV 410		410,000			
39	K	569903311	Zřízení zemních krajnic z hornin jakékoliv třídy se zhutněním	m3	65,400	280,00	18 312,00	CS ÚRS 2020 02
			<i>Poznámka k souboru cen:</i> 1. Ceny jsou určeny pro jakoukoliv tloušťku krajnice. 2. V cenách nejsou započteny náklady na opatření zeminy a její přemístění k místu zabudování, které se oceňují podle ustanovení čl. 3111 Všeobecných podmínek části A 01 tohoto katalogu.					
			VV terení úpravy - doplnění krajnic (zemina z odkopávek) VV 436*1*0,15		65,400			
40	K	573191111	Postřik infiltrační kationaktivní emulzí v množství 1,00 kg/m2	m2	1 822,000	15,00	27 330,00	CS ÚRS 2020 02
			<i>Poznámka k souboru cen:</i> 1. V ceně nejsou započteny náklady na popř. projektem předepsané očištění vozovky, které se oceňuje cenou 938 90-8411 Očištění povrchu saponátovým roztokem části C 01 tohoto katalogu.					
41	K	573231108	Postřik spojovací PS bez posypu kamenivem ze silniční emulze, v množství 0,50 kg/m2	m2	1 822,000	12,00	21 864,00	CS ÚRS 2020 02
42	K	577134121	Asfaltový beton vrstva obrusná ACO 11 (ABS) s rozprostřením a se zhutněním z nemodifikovaného asfaltu v pruhu šířky přes 3 m tř. I, po zhutnění tl. 40 mm	m2	1 735,000	165,00	286 275,00	CS ÚRS 2020 02
			<i>Poznámka k souboru cen:</i> 1. ČSN EN 13108-1 připouští pro ACO 11 pouze tl. 35 až 50 mm.					
			VV plocha dle ACAD VV 1735		1 735,000			
	D	9	Ostatní konstrukce a práce, bourání				101 449,94	
43	K	912211111	Montáž směrového sloupku plastového s odrazkou prostým uložením bez betonového základu silničního	kus	2,000	110,00	220,00	CS ÚRS 2020 02
			<i>Poznámka k souboru cen:</i> 1. V cenách jsou započteny i náklady na: a) vykopání jamek pro sloupky u cen 912 21-1111 a -1112, s odhozením výkopku na hromadu nebo naložením na dopravní prostředek; b) u ceny -1121 i náklady na spojovací materiál. 2. V cenách nejsou započteny náklady na: a) dodání sloupku, tyto se oceňují ve specifikaci; b) odklizení výkopku, tyto se oceňují cenami části A 01 katalogu 800-1 Zemní práce.					
			VV 2		2,000			
44	M	40445159R	sloupek silniční směrový plastový 1200mm	kus	2,000	380,00	760,00	
45	K	913121111	Montáž a demontáž dočasných dopravních značek kompletních značek vč. podstavce a sloupku základních	kus	15,000	110,00	1 650,00	CS ÚRS 2020 02
			<i>Poznámka k souboru cen:</i> 1. V cenách jsou započteny náklady na montáž i demontáž dočasných značek, nebo podstavce.					
			VV provizorní dopravní značení VV 15		15,000			
46	K	913121211	Montáž a demontáž dočasných dopravních značek Příplatek za první a každý další den použití dočasných dopravních značek k ceně 12-1111	kus	150,000	8,00	1 200,00	CS ÚRS 2020 02
			<i>Poznámka k souboru cen:</i> 1. V cenách jsou započteny náklady na montáž i demontáž dočasných značek, nebo podstavce.					
			VV provizorní dopravní značení - 10 dní VV 15*10		150,000			
47	K	916131213	Osazení silničního obrubníku betonového se zřízením lože, s vyplněním a zatřením spár cementovou maltou stojatého s boční opěrou z betonu prostého, do lože z betonu prostého	m	53,500	345,00	18 457,50	CS ÚRS 2020 02

PČ	Typ	Kód	Popis	MJ	Množství	J.cena [CZK]	Cena celkem [CZK]	Cenová soustava
			<i>Poznámka k souboru cen:</i> 1. V cenách silničních obrubníků ležatých i stojatých jsou započteny: a) pro osazení do lože z kameniva těženého i náklady na dodání hmot pro lože tl. 80 až 100 mm, b) pro osazení do lože z betonu prostého i náklady na dodání hmot pro lože tl. 80 až 100 mm; v cenách -1113 a -1213 též náklady na zřízení bočních opěr. 2. Část lože z betonu prostého přesahující tl. 100 mm se oceňuje cenou 916 99-1121 Lože pod obrubníky, krajníky nebo obruby z dlažebních kostek. 3. V cenách nejsou započteny náklady na dodání obrubníků, tyto se oceňují ve specifikaci.					
		VV	5*10+3,5		53,500			
48	M	59217031	obrubník betonový silniční 1000x150x250mm	m	53,500	115,00	6 152,50	CS ÚRS 2020 02
49	K	919726122	Geotextilie netkaná pro ochranu, separaci nebo filtraci měrná hmotnost přes 200 do 300 g/m2	m2	1 477,140	46,00	67 948,44	CS ÚRS 2020 02
			<i>Poznámka k souboru cen:</i> 1. V cenách jsou započteny i náklady na položení a dodání geotextilie včetně přesahů.					
		VV	separace podloží					
		VV	(970,8+436*1)*1,05		1 477,140			
50	K	919731122	Zarovnání styčné plochy podkladu nebo krytu podél vybourané části komunikace nebo zpevněné plochy živičné tl. přes 50 do 100 mm	m	19,100	60,00	1 146,00	CS ÚRS 2020 02
			<i>Poznámka k souboru cen:</i> 1. Pro volbu cen je rozhodující maximální tloušťka zarovnané styčné plochy. 2. Náklady na vodorovné přemístění suti zbylé po zarovnání styčné plochy se samostatně neoceňují, tyto náklady jsou započteny ve vodorovném přemístění suti prováděném při odstraňování podkladů nebo krytů.					
		VV	délka dle ACAD					
		VV	19,1		19,100			
51	K	919732221	Styčná pracovní spára při napojení nového živičného povrchu na stávající se zalitím za tepla modifikovanou asfaltovou hmotou s posypem vápenným hydrátem šířky do 15 mm, hloubky do 25 mm bez prořezání spáry	m	19,100	135,00	2 578,50	CS ÚRS 2020 02
			<i>Poznámka k souboru cen:</i> 1. V cenách jsou započteny i náklady na vyčištění spár, na impregnaci a zalití spár včetně dodání hmot.					
52	K	919735112	Řezání stávajícího živičného krytu nebo podkladu hloubky přes 50 do 100 mm	m	19,100	70,00	1 337,00	CS ÚRS 2020 02
			<i>Poznámka k souboru cen:</i> 1. V cenách jsou započteny i náklady na spotřebu vody.					
	D	997	Přesun sutě				3 852,30	
53	K	9970138R	Poplatek za uložení stavebního odpadu na skládce (skládkovné) dřevěného	t	1,050	1 500,00	1 575,00	
			<i>Poznámka k souboru cen:</i> 1. Ceny uvedené v souboru lze po dohodě upravit podle místních podmínek. 2. Uložení odpadů neuvedených v souboru cen se oceňuje individuálně. 3. V cenách je započítán poplatek za ukládání odpadu dle zákona 185/2001 Sb. 4. Případné drcení stavebního odpadu lze ocenit souborem cen 997 00-60 Drcení stavebního odpadu z katalogu 800-6 Demolice objektů.					
		VV	3,8*0,25+0,1		1,050			
54	K	997221551	Vodorovná doprava suti bez naložení, ale se složením a s hrubým urovnáním ze sypkých materiálů, na vzdálenost do 1 km	t	5,400	35,00	189,00	CS ÚRS 2020 02
			<i>Poznámka k souboru cen:</i> 1. Ceny nelze použít pro vodorovnou dopravu suti po železnici, po vodě nebo neobvyklými dopravními prostředky. 2. Je-li na dopravní dráze pro vodorovnou dopravu suti překážka, pro kterou je nutno sut' překládat z jednoho dopravního prostředku na druhý, oceňuje se tato doprava v každém úseku samostatně. 3. Ceny 997 22-155 jsou určeny pro sypký materiál, např. kamenivo a hmoty kamenitého charakteru stmelené vápnem, cementem nebo živici. 4. Ceny 997 22-156 jsou určeny pro drobný kusový materiál (dlažební kostky, lomový kámen).					
		VV	odvoz nestmelených vrstev do recyklačního Centra (10km)					
		VV	10*0,3*1,8		5,400			
55	K	997221559	Vodorovná doprava suti bez naložení, ale se složením a s hrubým urovnáním Příplatek k ceně za každý další i započatý 1 km přes 1 km	t	48,600	6,00	291,60	CS ÚRS 2020 02

PČ	Typ	Kód	Popis	MJ	Množství	J.cena [CZK]	Cena celkem [CZK]	Cenová soustava
			<i>Poznámka k souboru cen:</i> 1. Ceny nelze použít pro vodorovnou dopravu suti po železnici, po vodě nebo neobvyklými dopravními prostředky. 2. Je-li na dopravní dráze pro vodorovnou dopravu suti překážka, pro kterou je nutno suti překládat z jednoho dopravního prostředku na druhý, oceňuje se tato doprava v každém úseku samostatně. 3. Ceny 997 22-155 jsou určeny pro sypký materiál, např. kamenivo a hmoty kamenitého charakteru stmelené vápnem, cementem nebo živíci. 4. Ceny 997 22-156 jsou určeny pro drobný kusový materiál (dlažební kostky, lomový kámen).					
			VV			48,600		
56	K	997221561	Vodorovná doprava suti bez naložení, ale se složením a s hrubým urovnáním z kusových materiálů, na vzdálenost do 1 km	t	3,300	35,00	115,50	CS ÚRS 2020 02
			<i>Poznámka k souboru cen:</i> 1. Ceny nelze použít pro vodorovnou dopravu suti po železnici, po vodě nebo neobvyklými dopravními prostředky. 2. Je-li na dopravní dráze pro vodorovnou dopravu suti překážka, pro kterou je nutno suti překládat z jednoho dopravního prostředku na druhý, oceňuje se tato doprava v každém úseku samostatně. 3. Ceny 997 22-155 jsou určeny pro sypký materiál, např. kamenivo a hmoty kamenitého charakteru stmelené vápnem, cementem nebo živíci. 4. Ceny 997 22-156 jsou určeny pro drobný kusový materiál (dlažební kostky, lomový kámen).					
			VV			3,300		
57	K	997221569	Vodorovná doprava suti bez naložení, ale se složením a s hrubým urovnáním Příplatek k ceně za každý další i započatý 1 km přes 1 km	t	62,700	6,00	376,20	CS ÚRS 2020 02
			<i>Poznámka k souboru cen:</i> 1. Ceny nelze použít pro vodorovnou dopravu suti po železnici, po vodě nebo neobvyklými dopravními prostředky. 2. Je-li na dopravní dráze pro vodorovnou dopravu suti překážka, pro kterou je nutno suti překládat z jednoho dopravního prostředku na druhý, oceňuje se tato doprava v každém úseku samostatně. 3. Ceny 997 22-155 jsou určeny pro sypký materiál, např. kamenivo a hmoty kamenitého charakteru stmelené vápnem, cementem nebo živíci. 4. Ceny 997 22-156 jsou určeny pro drobný kusový materiál (dlažební kostky, lomový kámen).					
			VV			62,700		
58	K	997221875	Poplatek za uložení stavebního odpadu na recyklační skládce (skládkovné) asfaltového bez obsahu dehtu zatříděného do Katalogu odpadů pod kódem 17 03 02	t	5,400	150,00	810,00	CS ÚRS 2020 02
			<i>Poznámka k souboru cen:</i> 1. Ceny uvedené v souboru cen je doporučeno upravit podle aktuálních cen místně příslušné skládky odpadů. 2. Uložení odpadů neuvedených v souboru cen se oceňuje individuálně.					
			VV			150,00		
59	K	997221645	Poplatek za uložení stavebního odpadu na skládce (skládkovné) asfaltového bez obsahu dehtu zatříděného do Katalogu odpadů pod kódem 17 03 02	t	3,300	150,00	495,00	CS ÚRS 2020 02
			<i>Poznámka k souboru cen:</i> 1. Ceny uvedené v souboru cen je doporučeno upravit podle aktuálních cen místně příslušné skládky odpadů. 2. Uložení odpadů neuvedených v souboru cen se oceňuje individuálně. 3. V cenách je započítán poplatek za ukládání odpadu dle zákona 185/2001 Sb. 4. Případně drcení stavebního odpadu lze ocenit cenami souboru cen 997 00-60 Drcení stavebního odpadu z katalogu 800-6 Demolice objektů.					
			VV			150,00		
	D	998	Přesun hmot				10 965,43	
60	K	998225111	Přesun hmot pro komunikace s krytem z kameniva, monolitickým betonovým nebo živícným dopravní vzdálenost do 200 m jakékoliv délky objektu	t	233,307	47,00	10 965,43	CS ÚRS 2020 02
			<i>Poznámka k souboru cen:</i> 1. Ceny lze použít i pro plochy letišť s krytem monolitickým betonovým nebo živícným.					
			VV				17 095,00	
	D	M	Práce a dodávky M				17 095,00	
	D	23-M	Montáže potrubí				17 095,00	
61	K	23020010R	Montáž chrániček na NN kabel ve výkopu	m	13,000	420,00	5 460,00	

PČ	Typ	Kód	Popis	MJ	Množství	J.cena [CZK]	Cena celkem [CZK]	Cenová soustava
			<i>Poznámka k souboru cen:</i> 1. Montáž chrániček a ochranných trubek DN do 800 se oceňuje jako montáž plynovodů. 2. Ceny -0081 až -0096 jsou určeny pro ocenění chrániček pokládaných do překopu. 3. Chráničky protlačované se oceňují cenami stavebních prací. 4. Osazení dvojitých chrániček se oceňuje samostatně pro každý druh. 5. V cenách -0081 až -0096 není započtena montáž potrubí, vystředění a utěsnění konců. Toto se oceňuje cenami 230 20-0116 až -0133 Nasunutí potrubní sekce 6. Ceny -0101 až -0114 jsou určeny pro dodatečné osazení na stávající potrubí 7. V cenách -0101 až -0114 je započtena montáž potrubí, vystředění a utěsnění konců.					
			VV					
			VV					
			reserva					
			13				13,000	
62	M	28613302R	chránička DN 110	m	13,000	120,00	1 560,00	
63	K	23020020R	Montáž chrániček podélně půlených	m	13,000	610,00	7 930,00	
			<i>Poznámka k souboru cen:</i> 1. Montáž chrániček a ochranných trubek DN do 800 se oceňuje jako montáž plynovodů. 2. Ceny -0081 až -0096 jsou určeny pro ocenění chrániček pokládaných do překopu. 3. Chráničky protlačované se oceňují cenami stavebních prací. 4. Osazení dvojitých chrániček se oceňuje samostatně pro každý druh. 5. V cenách -0081 až -0096 není započtena montáž potrubí, vystředění a utěsnění konců. Toto se oceňuje cenami 230 20-0116 až -0133 Nasunutí potrubní sekce 6. Ceny -0101 až -0114 jsou určeny pro dodatečné osazení na stávající potrubí 7. V cenách -0101 až -0114 je započtena montáž potrubí, vystředění a utěsnění konců.					
			VV					
			VV					
			ochrana stávajícího kabelu					
			13				13,000	
64	M	28613301R	chránička KOPOHALF DN 110	m	13,000	165,00	2 145,00	

KRYCÍ LIST SOUPISU PRACÍ

Stavba:

Polní cesty C8 a C11 v k.ú. Habřina

Objekt:

Hab102 - SO102 - Polní cesta C11 v k.ú. Habřina

Soupis:

Hab102dz - Založení trávníku podél cest

KSO:

Místo: Habřina

Zadavatel:

ČR - Státní pozemkový úřad

Zhotovitel:

M - SILNICE a.s.

Projektant:



Zpracovatel:

CC-CZ:

Datum: 23.02.2021

IČ:

1312774

DIČ:

IČ:

42196868

DIČ:

CZ42196868

IČ:



DIČ:



IČ:

DIČ:

Poznámka:

Soupis prací je sestaven s využitím Cenové soustavy ÚRS. Položky, které pochází z této cenové soustavy, jsou ve sloupci 'Cenová soustava' označeny popisem 'CS ÚRS' a úrovní příslušného kalendářního pololetí. Veškeré další informace vymezující popis a podmínky použití těchto položek z Cenové soustavy, které nejsou uvedeny přímo v soupisu prací, jsou neomezeně dále k dispozici na www.cs-urs.cz, sekce Cenové a technické podmínky.

Cena bez DPH

14 315,00

	Základ daně	Sazba daně	Výše daně
DPH základní	14 315,00	21,00%	3 006,15
DPH snížená	0,00	15,00%	0,00

Cena s DPH

v CZK

17 321,15

REKAPITULACE ČLENĚNÍ SOUPISU PRACÍ

Stavba:

Polní cesty C8 a C11 v k.ú. Habřina

Objekt:

Hab102 - SO102 - Polní cesta C11 v k.ú. Habřina

Soupis:

Hab102dz - Založení trávníku podél cest

Místo:

Habřina

Zadavatel:

ČR - Státní pozemkový úřad

Zhotovitel:

M - SILNICE a.s.

Datum:

23.02.2021

Projektant:



Zpracovatel:

Kód dílu - Popis

Cena celkem [CZK]

Náklady stavby celkem

14 315,00

1 - Zemní práce

14 306,00

998 - Přesun hmot

9,00

SOUPIS PRACÍ

Stavba: Polní cesty C8 a C11 v k.ú. Habřina
 Objekt: Hab102 - SO102 - Polní cesta C11 v k.ú. Habřina
 Soupis: **Hab102dz - Založení trávníku podél cest**

Místo: Habřina
 Zadavatel: ČR - Státní pozemkový úřad
 Zhotovitel: M - SILNICE a.s.

Datum: 23.02.2021
 Projektant: 
 Zpracovatel:

PČ	Typ	Kód	Popis	MJ	Množství	J.cena [CZK]	Cena celkem [CZK]	Cenová soustava
----	-----	-----	-------	----	----------	--------------	-------------------	-----------------

Náklady soupisu celkem

14 315,00

D 1 Zemní práce

14 306,00

1	K	181411121	Založení trávníku na půdě předem připravené plochy do 1000 m2 výsevem včetně utahžení lučního v rovině nebo na svahu do 1:5 <i>Poznámka k souboru cen:</i> 1. V cenách jsou započteny i náklady na pokosení, naložení a odvoz odpadu do 20 km se složením. 2. V cenách -1161 až -1164 nejsou započteny i náklady na zatravnňovací textilii. 3. V cenách nejsou započteny náklady na: a) přípravu půdy, b) travní semeno, tyto náklady se oceňují ve specifikaci, c) vypleť a zalévání; tyto práce se oceňují cenami částí C02 souborů cen 185 80-42 Vypleť a 185 80-43 Zalítí rostlin vodou, d) srovnání terénu, tyto práce se oceňují souborem cen 181 1.-. Plošná úprava terénu. 4. V cenách o sklonu svahu přes 1:1 jsou uvažovány podmínky pro svahy běžně schůdné; bez použití lezeckých technik. V případě použití lezeckých technik se tyto náklady oceňují individuálně.	m2	622,000	13,00	8 086,00	CS ÚRS 2020 02
		PSC						
		VV	plocha dle ACAD		622,000			
		VV	622					
2	M	00572472	osivo směs travní krajinná-rovinná <i>Poznámka k položce:</i> trávo-bylinná směs do krajiny do sušších podmínek (např. Agrostis RSM-7.2.2 Krajinný trávník s bylinami)	kg	12,440	100,00	1 244,00	CS ÚRS 2020 02
		P						
		VV	622 * 0,02 * Přepočtené koeficientem množství		12,440			
3	K	183403114	Obdělání půdy kultivátorováním v rovině nebo na svahu do 1:5 <i>Poznámka k souboru cen:</i> 1. Každé opakované obdělání půdy se oceňuje samostatně. 2. Ceny -3114 a -3115 lze použít i pro obdělání půdy aktivními branami.	m2	622,000	6,00	3 732,00	CS ÚRS 2020 02
		PSC						
4	K	183403153	Obdělání půdy hrabáním v rovině nebo na svahu do 1:5 <i>Poznámka k souboru cen:</i> 1. Každé opakované obdělání půdy se oceňuje samostatně. 2. Ceny -3114 a -3115 lze použít i pro obdělání půdy aktivními branami.	m2	622,000	2,00	1 244,00	CS ÚRS 2020 02
		PSC						
		D 998	Přesun hmot				9,00	
5	K	998231311	Přesun hmot pro sadovnické a krajinářské úpravy - strojně dopravní vzdálenost do 5000 m	t	0,012	750,00	9,00	CS ÚRS 2020 02